

II 36.



№ 7101 p 34.

KALENDARZ

WYDAWANY

PRZEZ

OBSERWATORYUM ASTRONOMICZNE WARSZAWSKIE

NA ROK ZWYCZAJNY

1858.

VI 36.

ROK DRUGI.



Bolesław Barach



WARSZAWA.

1858.

KALENDARZ
nr. 5468 / 2

Wolno drukować, z warunkiem złożenia w Komitecie Cenzury, po wydrukowaniu, prawem przepisanej liczby egzemplarzy.

Warszawa, dnia 7 (19) września 1857 roku.

STARSZY CRNZOR, F. Sobieszczański.

K785/55/381

E P O K I G Ł O W N E.

- Rok 1858 Ery Chrześcijańskiej jest:
- 6571 Peryodu Juliańskiego.
 - 7366 ery Bizantyńskiej.
 - 1274 ery tureckiej, którego początek d. 22 sierpnia 1857 roku, a koniec d. 10 sierpnia 1858 r.
 - 5619 ery żydowskiej, którego początek d. 9 września 1858 roku.
 - 2611 od założenia Rzymu podług Varrona.
 - 2605 ery Nabonassara, której początek przypadł d. 26 lutego 3967 roku peryodu Juliańskiego, albo roku 747 przed erą chrześcijańską podług chronologów, a roku 746 podług astronomów.
 - 2634 Olympiad, albo drugi rok 659 Olympiady, zaczynającej się w lipcu 1858 roku, odnosząc początek Olympiad do roku 775^{1/2} przed Chrystusem, albo do 1 lipca 3938 roku peryodu Juliańskiego.
 - 1858 Kalendarza Gregoryjańskiego od 276 lat, to jest od roku 1582 dnia 4 października zaprowadzonego, zaczynający się dnia 1 stycznia n. s. Rok zaś 1858 podług kalendarza Juliańskiego zaczyna się we dwanaście dni później, to jest d. 13 stycznia n. s.
 - — Nowy kalendarz zaprowadzony został w Polsce w roku 1586.

LICZBA ZWROTÓW KALENDARSKICH.

| | | | | | | |
|--|---|--|---|-------------------------------|---|---|
| Podług nowego (Gregoryjańskiego) Kalendarza. | { | XVI Liczba złota XV Epakta XIX Okres słońca I Poczet Rzymski C. Litera Niedzielnia | } | XVI XXVI XIX I E. | } | Podług dawnego (Juliańskiego) Kalendarza. |
|--|---|--|---|-------------------------------|---|---|

ŚWIĘTA RUCHOME RZYMSKIE.

| |
|--|
| Niedziela Starozapust. d. 31 stycznia. |
| Niedziela Mięsopestna d. 7 lutego. |
| Niedziela Zapustna ... d. 14 lutego. |
| Popielec d. 17 lutego. |
| Wielkanoc d. 4 kwietnia |
| Krzyżowe dni.. d. 10, 11, 12 maja. |
| Wniebowst. Pańskie.. d. 13 maja. |
| Zielone Świątki..... d. 23 maja. |
| Trójcy Świętej..... d. 30 maja. |
| Boże Ciało..... d. 3 czerwca. |
| Niedziela 1 Adwentu. d. 28 listopad. |

KOŚCIOŁA WSCHODNIEGO.

| | |
|---------------------------|--------------|
| Miasopust | 26 stycznia. |
| Syropust..... | 2 lutego. |
| 1 dzień Wielikaho Posta.. | 3 lutego. |
| Werbnaja Nedela | 16 marca. |
| Woskresenie Christowo. | 23 marca. |
| Woznesenie Hospodne.. | 1 maja. |
| Soszestwie S-go Ducha. | 11 maja. |
| 1 dzień Petrowa Posta... | 19 maja. |

Mięsopest rachując od Nowego Roku do Popielca, jest tygodni 6 i dni 5.

S U C H E D N I.

| | |
|---------------------------------------|---------------------------------------|
| Pierwsze..... dnia 24, 26, 27 lutego. | Trzecie.... dnia 15, 17, 18 września. |
| Drugie dnia 26, 28, 29 maja. | Czwarte... dnia 15, 17, 18 grudnia. |

ZACMIENIA W ROKU 1858.

W roku 1858 przypadają dwa zaćmienia słońca i tyleż księżycy, z tych tylko pierwsze zaćmienie słońca i pierwsze księżycy u nas widzialne będą.

I. *Zaćmienie słońca obrączkowe d. 15 marca.* Widzialne w całej Europie, w wschodniej części Ameryki Północnej, w północnej części Ameryki Południowej, w północno-zachodniej stronie Afryki i zachodniej części Azji.

Dla Warszawy zaćmienie będzie cząstkowem,

początek jego nastąpi: o godz. 1 min. 33.3

środek..... o godz. 2 min. 44.9

koniec..... o godz. 3 min. 56.5 po południu, po-

dług czasu średniego warszawskiego. Zaćmienie trwać będzie godzin 2 minut 23. W chwili środka zaćmienia o godzinie 2 min. 45 po południu, wielkość zaćmienia wyniesie dziewięć cali, czyli, że księżyc zakryje słońce w trzech czwartych częściach jego średnicy, tak, iż pozostała nie zakryta część tarczy słońca, pokaże się w postaci łuku świetnego, podobnego kształtem do jasnego różka, w jakim się nam księżyc trzeciego dnia po nowiu przedstawia. Pomimo zakrycia tak znacznej części tarczy słonecznej, nie nastąpi jednak zupełna ciemność. Dla niektórych miejsc północnych, jakoto: Chrystyanii, Greenwich, Londynu, Oxfordu, Sztokholmu, Upsali, zaćmienie to będzie największém, gdyż tylko mały skrawek tarczy słonecznej pozostanie niezakrytym. W ogóle zaćmienie to będzie dla pewnych miejsc obrączkowem, dla innych cząstkowem, a nigdzie całkowitem.

II. *Zaćmienie słońca całkowite d. 7 września,* widzialne tylko w środkowej i południowej Ameryce i w małej części północnej Ameryki i Afryki.

I. *Zaćmienie księżycy cząstkowe d. 27 lutego.* Widzialne przez ciąg całego trwania w Europie i Afryce, w początku zaś w Azji i Australii, przy końcu w Ameryce.

Dla Warszawy początek zaćmienia nastąpi o godz. 10 min. 33 wieczór.

środek..... o godz. 11 min. 37 „

koniec..... o godz. 0 min. 41 d. 28 lute-

go rano. Wielkość zaćmienia cali 4; tojest na jedną trzecią część średnicy księżyc wejdzie w cień ziemski.

II. *Zaćmienie księżycy cząstkowe d. 24 sierpnia.* Widzialne przez ciąg całego trwania w Australii i w południowej części Azji; w początku widzialne w południowo-zachodniej stronie Ameryki Północnej, a przy końcu w wschodnich częściach Afryki.

W tym roku zakryty będzie *Saturn* przez księżyc dnia 23 grudnia o godzinie 10 min. 53 rano.

Także i gwiazda zwierzynkowa 1-*ej* wielkości we *Lwie* (*Regulus*) d. 19 maja o godz. 10 min. 34 wieczorem.

CZTERY PORY ROKU.

| | | | |
|--------------------|-------------------|---|----------|
| Wiosna zaczyna się | dnia 20 marca . . | o godz. 10 min. 49 sek. 3 | wieczór. |
| Lato | „ | dnia 21 czerwca . o godz. 7 min. 29 sek. 32 | wieczór. |
| Jesień | „ | dnia 23 września o godz. 9 min. 39 sek. 32 | rano. |
| Zima | „ | dnia 22 grudnia , o godz. 3 min. 26 sek. 54 | rano. |

S T Y C Z E Ń.

| D N I | ŚWIĘTA KOŚCIOŁA RZYMSKO-KATOLICKIEGO. | ŚWIĘTA KOŚCIOŁA WSCHODNIO-KATOLICKIEGO. |
|-------|--|--|
| 1 | PIĄTEK | NOWY ROK. Fulgenyus. B. |
| 2 | Sobota | Makarego Opata. |
| 3 | NIEDZIELA | Po N. R. Daniela Męczen. |
| 4 | Poniedział. | Tytusa i Grzegorza BB. |
| 5 | Wtorek | † Telesfora Pap. i Emiliany P. |
| 6 | ŚRODA | TRZECH KRÓLI. |
| 7 | Czwartek ☾ | Lucyana M. i Teodora W. |
| 8 | Piątek | Seweryna Opata. |
| 9 | Sobota | Marcyanny Panny Męczen. |
| 10 | NIEDZIELA | 1 po 3 Kr. Agatona P. i Wilh. |
| 11 | Poniedział. | Higina P. M. i Teodozyus. W. |
| 12 | Wtorek | Arkadyusza M. |
| 13 | Środa ✨ | Weroniki Panny i Gotfreda B. |
| 14 | Czwartek | Hilarego Biskupa i Felixa M. |
| 15 | Piątek ☉ | Pawła piérwsz. Pustelnika. |
| 16 | Sobota | Marcella Papieża i Ottona M. |
| 17 | NIEDZIELA | 2 po 3 Król. Im. Jez. Anton. |
| 18 | Poniedział. | Kat. S. Piotra w Rzym. i Prys. |
| 19 | Wtorek ✨ | Kanuta Króla i Henryka B. M. |
| 20 | Środa | Fabiana i Sebastyana MM. |
| 21 | Czwartek | Agnieszki Panny M. |
| 22 | Piątek ☽ | Wincent. i Anastazego M. M. |
| 23 | Sobota | Zaślub. N. M. P. i Ildefonsa B. |
| 24 | NIEDZIELA | 3 po 3 Kr. Tymoteusza B. M. |
| 25 | Poniedział. | Nawrócenie Ś. Pawła Apost. |
| 26 | Wtorek | Polikarpa B. M. i Pauliny Wd. |
| 27 | Środa | Jana Chryzostoma B. W. |
| 28 | Czwartek | Karola W. Cesarza i Rajm. |
| 29 | Piątek ☺ | Franciszka Salez. B. Wyzn. |
| 30 | Sobota | Martyny Panny Męczenicz. |
| 22 | N. PR. ROZD. | Anast. Wieli. |
| 23 | SS. Mucze. | w Krytie. |
| 24 | Naw. R. CHR. | Ewenii. |
| 25 | ROZDEST. CHRYS. | |
| 26 | SOBOR. P. BOHOR. | |
| 27 | STEFANA I MUCZ. | |
| 28 | SS. MM. | w Nikomidii. |
| 29 | N. po Roż. | SS. MM. Mład. |
| 30 | Anisii Mucz. | |
| 31 | Melanii Prep. | |
| 1 | Jan. 1858. | OB. HOS. |
| 2 | Silwestra Papy Rym. | |
| 3 | Małachia Prorok. | |
| 4 | Sochor. SS. Apost. | |
| 5 | N. PR. BOH. | Feopempta. |
| 6 | BOHOJAW. HOSPO. | |
| 7 | Sochor. S. Joanna Krest. | |
| 8 | Heorhia Prep. | |
| 9 | Poliewkta Mucz. | |
| 10 | Hrihoria Ep. | |
| 11 | Fteodosia Prep. | |
| 12 | N. MYT. I FAR. | Tatian. M. |
| 13 | Jermila Mucz. | |
| 14 | SS. Otec. w Synai. | |
| 15 | Pawła Prep. | |
| 16 | Weryhi S. Petra Apo. | |
| 17 | Antonia Welik. | |
| 18 | Afanasia i Kiryła. | |
| 31 | NIEDZIELA | STAROZAPUST. Piotra Nolas. |
| 19 | N. BLEUD. | Makaria Ehip. |

D N I G A Ł O W E .

- * DNI GALOWE I-go rzędu, (które należy obchodzić przez nabożeństwo i uwolnienie uczniów od lekey).
- * D. 13 (1) NOWY ROK Ruski, oraz Rocznica Urodzin J. C. W. W. X. *Heleny Pawłównój* i J. C. W. W. X. *Alexieja Alexandrowicza.*
- * DNI GALOWE II-go rzędu, (które należy obchodzić tylko przez nabożeństwo).
- * D. 19 (7), Rocznica Urodzin J. K. M. W. X. *Anny Pawłównój*, Wdowy po Królu Niderlandzkim.

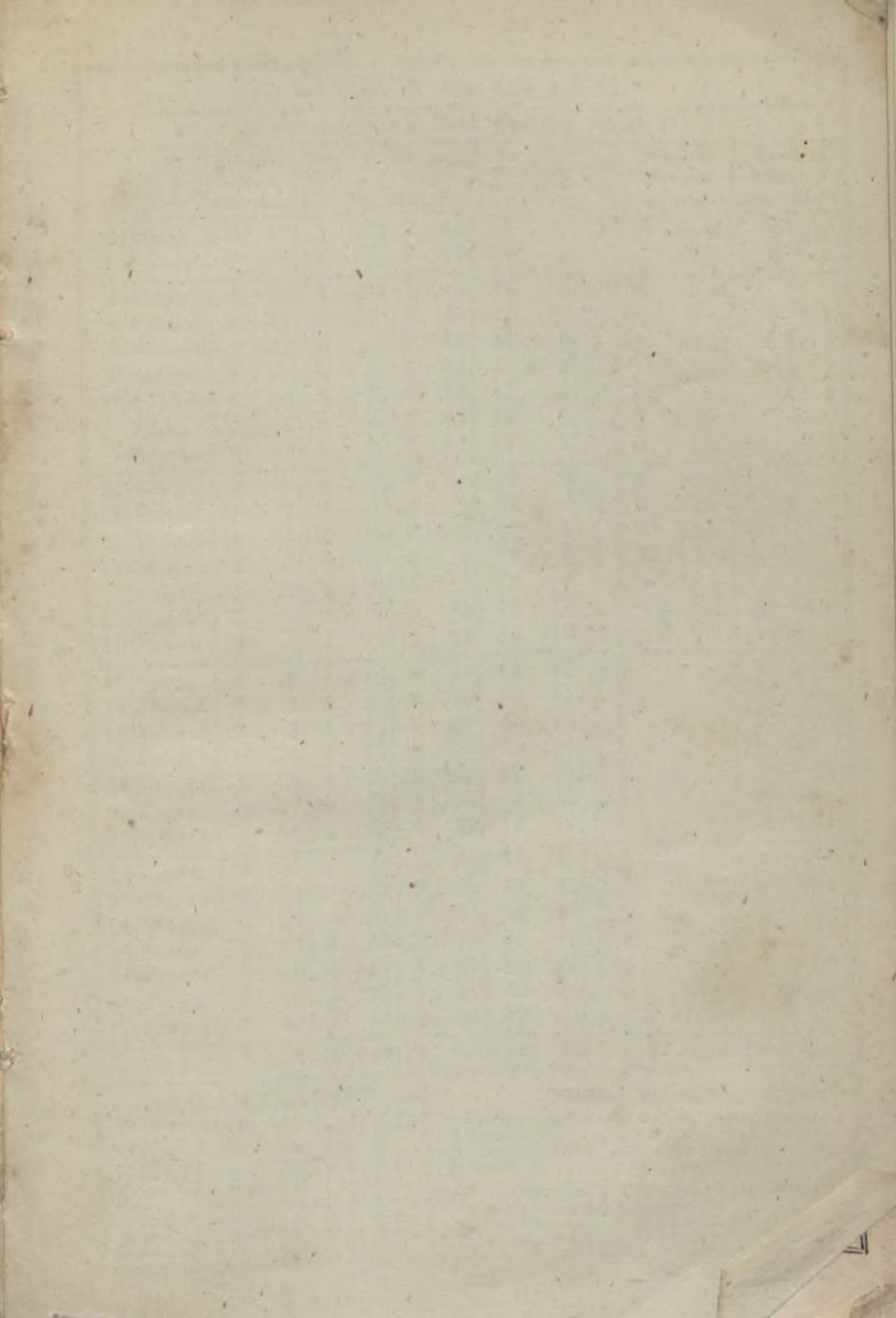

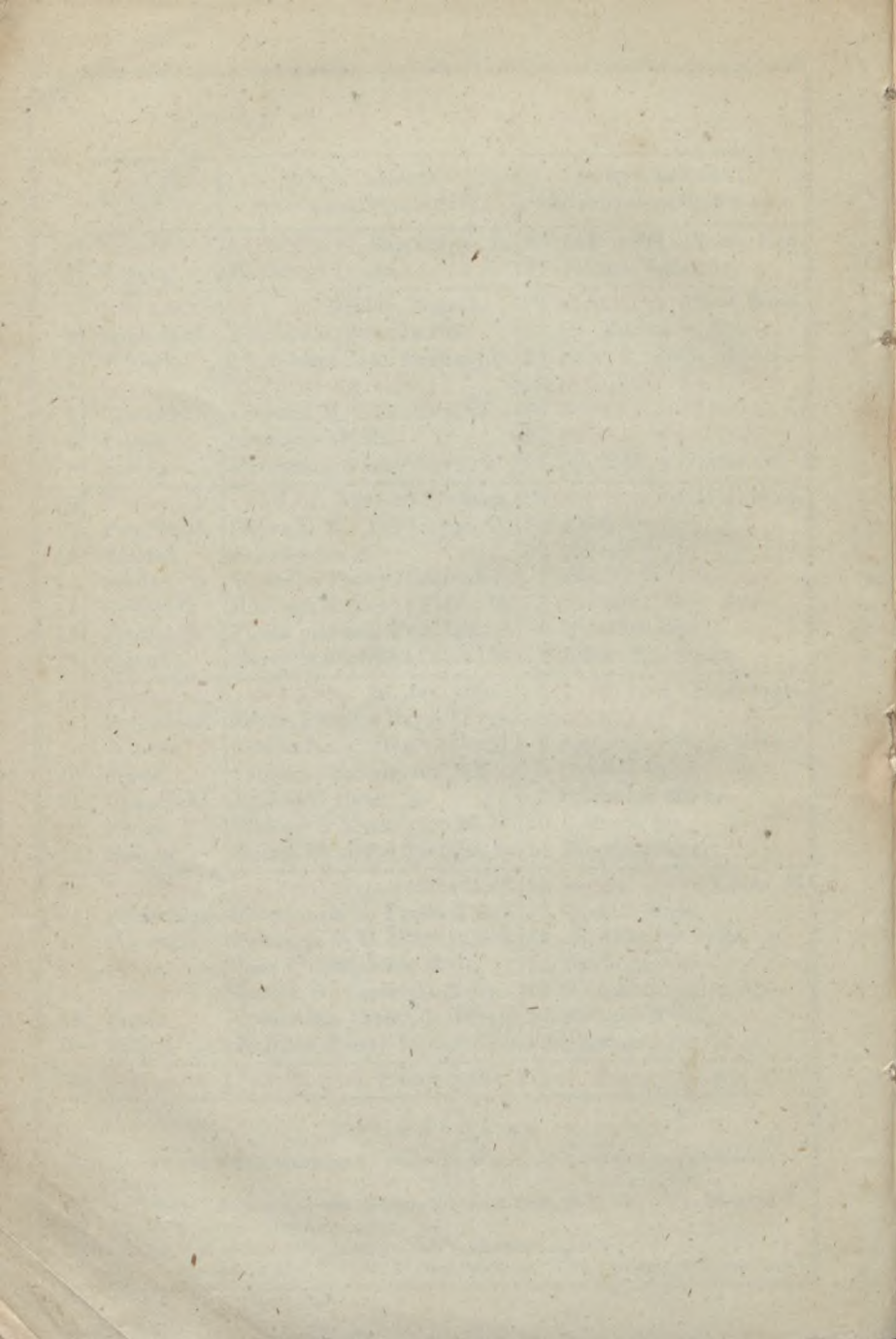

Słońce wstępuje w znak **Wodnika** ♃ d. 21.

| D N I | Wschód słońca | | Zachód słońca | | Długość dnia | | Godz. na zegarze, gdy na kompa. g. 12. godz. min. | | Przejd. dnia | Wschód księżyca | | Zachód księżyca | | | | |
|------------|---------------|------|---------------|------|--------------|------|---|------|-----------------|-----------------|-------|-----------------|-------|-------|----|------|
| | god. | min. | god. | min. | god. | min. | godz. | min. | | godz. | min. | godz. | min. | | | |
| 1 Piątek | 8 | 12 | 3 | 56 | 7 | 44 | 12 | 4 | g. 0m. 7. | 5 | 45 w. | we | | | | |
| 2 Sobota | 8 | 12 | 3 | 57 | 7 | 45 | 12 | 4 | | 7 | 17 w. | dzie | | | | |
| 3 Niedz. | 8 | 12 | 3 | 58 | 7 | 46 | 12 | 5 | godz. 0 min. 19 | 8 | 42 w. | we | | | | |
| 4 Ponied. | 8 | 11 | 3 | 59 | 7 | 48 | 12 | 5 | | 10 | 3 w. | | | | | |
| 5 Wtorek | 8 | 11 | 4 | 0 | 7 | 49 | 12 | 6 | | 11 | 20 w. | | | | | |
| 6 Środa | 8 | 11 | 4 | 2 | 7 | 51 | 12 | 6 | | * | * | | | * | | |
| 7 Czwart. | 8 | 10 | 4 | 3 | 7 | 53 | 12 | 6 | | 0 | 36 r. | | | | | |
| 8 Piątek | 8 | 10 | 4 | 4 | 7 | 54 | 12 | 7 | | 1 | 50 r. | | | | | |
| 9 Sobota | 8 | 9 | 4 | 6 | 7 | 57 | 12 | 7 | | 3 | 4 r. | | | | | |
| 10 Niedz. | 8 | 9 | 4 | 7 | 7 | 58 | 12 | 8 | | godz. 0 min. 35 | 4 | | | 19 r. | we | |
| 11 Ponied. | 8 | 8 | 4 | 9 | 8 | 1 | 12 | 8 | | | 5 | | | 33 r. | | |
| 12 Wtorek | 8 | 7 | 4 | 10 | 8 | 3 | 12 | 9 | 6 | | 41 r. | | | | | |
| 13 Środa | 8 | 7 | 4 | 11 | 8 | 4 | 12 | 9 | 7 | | 37 r. | | | | | |
| 14 Czwart. | 8 | 6 | 4 | 13 | 8 | 7 | 12 | 9 | 8 | | 19 r. | | | | | |
| 15 Piątek | 8 | 5 | 4 | 15 | 8 | 10 | 12 | 10 | dzie | | 4 | 6 w. | | | | |
| 16 Sobota | 8 | 4 | 4 | 17 | 8 | 13 | 12 | 10 | we | | 5 | 26 w. | | | | |
| 17 Niedz. | 8 | 3 | 4 | 18 | 8 | 15 | 12 | 10 | godz. 0 min. 54 | we | | 6 | 46 w. | | | |
| 18 Ponied. | 8 | 2 | 4 | 20 | 8 | 18 | 12 | 11 | | | | 8 | 6 w. | | | |
| 19 Wtorek | 8 | 1 | 4 | 21 | 8 | 20 | 12 | 11 | | | | 9 | 26 w. | | | |
| 20 Środa | 8 | 0 | 4 | 23 | 8 | 23 | 12 | 11 | | | | 10 | 47 w. | | | |
| 21 Czwart. | 7 | 59 | 4 | 25 | 8 | 26 | 12 | 12 | | | | * | * | * | | |
| 22 Piątek | 7 | 57 | 4 | 27 | 8 | 30 | 12 | 12 | | | | 0 | 10 r. | | | |
| 23 Sobota | 7 | 56 | 4 | 28 | 8 | 32 | 12 | 12 | | | | 1 | 37 r. | | | |
| 24 Niedz. | 7 | 55 | 4 | 30 | 8 | 35 | 12 | 12 | | | | godz. 1 min. 16 | we | | 3 | 9 r. |
| 25 Ponied. | 7 | 54 | 4 | 32 | 8 | 38 | 12 | 13 | 4 | 39 r. | | | | | | |
| 26 Wtorek | 7 | 52 | 4 | 34 | 8 | 42 | 12 | 13 | 6 | 0 r. | | | | | | |
| 27 Środa | 7 | 51 | 4 | 36 | 8 | 45 | 12 | 13 | 7 | 3 r. | | | | | | |
| 28 Czwart. | 7 | 50 | 4 | 37 | 8 | 47 | 12 | 13 | 7 | 45 r. | | | | | | |
| 29 Piątek | 7 | 48 | 4 | 39 | 8 | 51 | 12 | 13 | 4 | 41 w. | dzie | | | | | |
| 30 Sobota | 7 | 47 | 4 | 41 | 8 | 54 | 12 | 14 | 6 | 11 w. | | | | | | |
| 31 Niedz. | 7 | 45 | 4 | 43 | 8 | 58 | 12 | 14 | 7 | 36 w. | we | | | | | |

Dnia 16 stycznia

| PLANETY | wschód | | zachód | | Przejście przez połud. | |
|------------|----------|----------|--------|-------|------------------------|-------|
| | g. m. | g. m. | g. m. | g. m. | g. m. | g. m. |
| Merkury. | 7 43 r. | 4 19 w. | 0 | 6 w. | | |
| Wenus . . | 7 35 r. | 3 16 w. | 11 | 24 r. | | |
| Mars . . . | 1 27 r. | 11 34 r. | 6 | 30 r. | | |
| Jowisz . . | 11 28 r. | 1 50 r. | 6 | 36 w. | | |
| Saturn . . | 3 58 w. | 8 14 r. | 0 | 9 r. | | |
| Uranus . . | 0 0 r. | 3 44 r. | 7 | 50 w. | | |

Odmiany księżyca.

- ☾ Ostatnia kwadra . d. 7 o god. 2 min. 12 rano.
 - ☾ Now d. 15 o god. 6 min. 56 rano.
 - ☾ Pierwsza kwadra d. 22 o god. 6 min. 22 wiecz.
 - ☾ Pełnia d. 29 o god. 10 min. 35 rano.
- Księżyc na Równiku . . d. 5 o god. 3 wieczór.
 „ najdal. od ziemi d. 10 o god. 10 wieczór.
 „ na Równiku . . d. 20 o god. 5 rano.
 „ najbliżej ziemi. d. 26 o god. 10 wieczór.

| D N I | | ŚWIĘTA KOŚCIOŁA RZYMSKO-KATOLICKIEGO. | ŚWIĘTA KOŚCIOŁA WSCHÓDNIÓ-KATOLICKIEGO. |
|-------|--------------------|--|--|
| 1 | Poniedział. | † Ignacego B. M. i Brygidy P. | 20 <i>Jan.</i> Ewfinia Prep. |
| 2 | WTOREK | OCZYSZCZENIE N. M. P. | 21 Maxima Ispowiednika. |
| 3 | Środa | Błażeja Biskupa Męczennika. | 22 Timofteja Apost. |
| 4 | Czwartek | Ansgarego B. | 23 Klimenta Ep. |
| 5 | Piątek ☉ | Agaty Panny Męczenniczki. | 24 Xenii Prep. |
| 6 | Sobota | Doroty Panny M. | 25 Hrihoria Bohosłowa. |
| 7 | NIEDZIELA | MIĘSOPUST. Romualda Opata. | 26 N. Mias. Xenofon. Prep. |
| 8 | Poniedział. | Jana z Matty Wyznawcy. | 27 Joanna Złat. |
| 9 | Wtorek | Apolonii Panny M. | 28 Jefrema Prep. |
| 10 | Środa | Scholastyki Panny. | 29 Ihnatia Boh. |
| 11 | Czwartek | Eufrozyny Panny. | 30 Trech Swiat. |
| 12 | Piątek | Gaudent. B. W. i Eulalii P. M. | 31 SS. Kira i Joanna Czud. |
| 13 | Sobota ☉ | Juliana Męczen. i Jordana. | 1 <i>Fewr.</i> Trifona M. |
| 14 | NIEDZIELA | ZAPUSTNA. Walentego K. M. | 2 N. Syr. SRIETEN. HOS. |
| 15 | Poniedz. * | Faustyna i Jowity MM. | 3 1 <i>den posta W.</i> Simeona. |
| 16 | Wtorek * | Juliany Panny Męczennicz. | 4 Isidora Płusiot. |
| 17 | Środa | † <i>Popielec.</i> Sylwi. B. i Dona. M. | 5 Ahabii Mucz. |
| 18 | Czwartek | Konstancyi Panny Męczen. | 6 Wukola Episk. |
| 19 | Piątek | Konrada Wyznawcy. | 7 Parfenia Prep. |
| 20 | Sobota | Eucharyusza Biskupa. | 8 Fteodora Stra. |
| 21 | NIEDZIELA ☽ | WSTĘPNA. Eleonory Panny. | 9 N. 1 Post. Nikifora Mucz. |
| 22 | Poniedział. | Kated. Ś. Piot. w A., Paschaz. | 10 Charatampia Mucz. |
| 23 | Wtorek | Romany Panny. | 11 Własia i Wsiewołoda. |
| 24 | Środa | † Macieja Apostoła. | 12 Meletia Archiepis. |
| 25 | Czwartek | Flawiana Męc., Sygfryda B. | 13 Martyniana Prep. |
| 26 | Piątek | † Alexandra B. | 14 Awksentia Prep. |
| 27 | Sobota ☽ | † Anastazego P., Leand. B. W. | 15 Onisima Apost. |
| 28 | NIEDZIELA | SUCHA. Romana Opata. | 16 N. 2 Pos. Pamfili i Porfir. |

D N I G A Ł O W E.

- * Dnia 15 (3) Imieniny J. K. M. W. X. *Anny Pawłównéj* i Rocznica Urodzin J. C. W. W. X. *Mikołaja Konstantynowicza*, oraz Święto Orderu Świętej Anny.
- * Dnia 16 (4) Rocznica Urodzin J. C. W. W. X. *Maryi Pawłównéj*, Małżonki W. X. Sasko-Wejmarskiego, i Rocznica Urodzin J. C. W. W. X. *Wiary Konstantynównéj*.

Słońce wstępuje w znak **Ryb** (d. 23.

| D N I | Wschód słońca | | Zachód słońca | | Długość dnia | | Godz. na zegarze gdy na kompa. g.12. | | Przyp. dnia. | Wschód księżycy | | Zachód księżycy | |
|------------|---------------|------|---------------|------|--------------|------|--------------------------------------|------|------------------|-----------------|-------|-----------------|------|
| | god. | min. | god. | min. | god. | min. | godz. | min. | | godz. | min. | godz. | min. |
| 1 Ponied. | 7 | 44 | 4 | 45 | 9 | 1 | 12 | 14 | godz. 1 n. 40. | 8 | 57 w. | we dzie | |
| 2 Wtorek | 7 | 42 | 4 | 47 | 9 | 5 | 12 | 14 | | 10 | 15 w. | | |
| 3 Środa | 7 | 40 | 4 | 48 | 9 | 8 | 12 | 14 | | 11 | 31 w. | | |
| 4 Czwart. | 7 | 39 | 4 | 50 | 9 | 11 | 12 | 14 | | * | * * | | |
| 5 Piątek | 7 | 37 | 4 | 52 | 9 | 15 | 12 | 14 | | 0 | 48 r. | | |
| 6 Sobota | 7 | 36 | 4 | 54 | 9 | 18 | 12 | 14 | | 2 | 3 r. | | |
| 7 Niedz. | 7 | 33 | 4 | 56 | 9 | 23 | 12 | 14 | godz. 2 min. 7. | 3 | 18 r. | we dzie | |
| 8 Ponied. | 7 | 32 | 4 | 58 | 9 | 26 | 12 | 14 | | 4 | 29 r. | | |
| 9 Wtorek | 7 | 30 | 5 | 0 | 9 | 30 | 12 | 14 | | 5 | 30 r. | | |
| 10 Środa | 7 | 28 | 5 | 2 | 9 | 34 | 12 | 15 | | 6 | 19 r. | | |
| 11 Czwart. | 7 | 26 | 5 | 4 | 9 | 38 | 12 | 15 | | 6 | 53 r. | | |
| 12 Piątek | 7 | 24 | 5 | 5 | 9 | 41 | 12 | 15 | | 7 | 17 r. | | |
| 13 Sobota | 7 | 22 | 5 | 7 | 9 | 45 | 12 | 15 | | | | | 4 |
| 14 Niedz. | 7 | 20 | 5 | 9 | 9 | 49 | 12 | 14 | godz. 2 min. 34. | we dzie | 5 | 51 w. | |
| 15 Ponied. | 7 | 18 | 5 | 11 | 9 | 53 | 12 | 14 | | | 7 | 12 w. | |
| 16 Wtorek | 7 | 16 | 5 | 13 | 9 | 57 | 12 | 14 | | | 8 | 34 w. | |
| 17 Środa | 7 | 14 | 5 | 15 | 10 | 1 | 12 | 14 | | | 9 | 58 w. | |
| 18 Czwart. | 7 | 12 | 5 | 17 | 10 | 5 | 12 | 14 | | | 11 | 25 w. | |
| 19 Piątek | 7 | 10 | 5 | 19 | 10 | 9 | 12 | 14 | | | * | * * | |
| 20 Sobota | 7 | 8 | 5 | 20 | 10 | 12 | 12 | 14 | | | 0 | 54 r. | |
| 21 Niedz. | 7 | 6 | 5 | 22 | 10 | 16 | 12 | 14 | godz. 3 min. 2. | we dzie | 2 | 24 r. | |
| 22 Ponied. | 7 | 4 | 5 | 24 | 10 | 19 | 12 | 14 | | | 3 | 48 r. | |
| 23 Wtorek | 7 | 2 | 5 | 26 | 10 | 24 | 12 | 14 | | | 4 | 56 r. | |
| 24 Środa | 7 | 0 | 5 | 28 | 10 | 28 | 12 | 14 | | | 5 | 43 r. | |
| 25 Czwart. | 6 | 58 | 5 | 30 | 10 | 32 | 12 | 13 | | | 6 | 15 r. | |
| 26 Piątek | 6 | 56 | 5 | 32 | 10 | 36 | 12 | 13 | | | 6 | 35 r. | |
| 27 Sobota | 6 | 53 | 5 | 33 | 10 | 40 | 12 | 13 | | | | | |
| 28 Niedz. | 6 | 51 | 5 | 35 | 10 | 44 | 12 | 13 | | | 5 | 8 w. | |

| PLANETY | Dnia 16 lutego | | |
|----------|----------------|---------|------------------------|
| | wschód | zachód | Przejście przez połud. |
| | g. m. | g. m. | g. m. |
| Merkury. | 6 27 r. | 2 47 w. | 10 36 r. |
| Wenus. | 7 22 r. | 4 49 w. | 0 4 w. |
| Mars. | 0 49 r. | 10 7 r. | 5 24 r. |
| Jowisz. | 9 30 r. | 0 6 r. | 4 45 w. |
| Saturn. | 1 43 w. | 6 6 r. | 9 52 w. |
| Uranus. | 9 2 r. | 1 45 r. | 5 48 w. |

Odmiany księżycy.
 ☾ Ostatnia kwadra . d. 5 o god. 10 min. 40 wiecz.
 ☽ Now d. 13 o god. 11 min. 36 wiecz.
 ☽ Pierwsza kwadra . d. 21 o god. 2 min. 22 rano.
 ☾ Pełnia. d. 27 o god. 11 min. 29 wiecz.

Księżyc na Równiku . d. 1 o god. 11 wieczór.
 „ najdal. od ziemi d. 7 o god. 5 wieczór.
 „ na Równiku . d. 16 o god. 11 rano.
 „ najbliżej ziemi d. 22 o god. 9 wieczór.

M A R Z E C.

| D N I | | ŚWIĘTA KOŚCIOŁA RZYMSKO-KATOLICKIEGO. | ŚWIĘTA KOŚCIOŁA WSCHODNIO-KATOLICKIEGO. |
|-------|--------------------|--|--|
| 1 | Poniedział. | Albina Biskupa, Antoniny M. | 17 <i>Few.</i> Fteodora. Tirona. |
| 2 | Wtorek | Heleny Cesarzowej. | 18 Lwa Papy Rym. |
| 3 | Środa * | Kunegundy Cesarzowej. | 19 Archippa Apostoła. |
| 4 | Czwartek | Kazimiérza Królewicza. | 20 Lwa Ep. Katan. |
| 5 | Piątek | Teofila B. | 21 Timofeja Prep. |
| 6 | Sobota | Wiktora i Wiktoryna MM. | 22 Obr. Mosz. SS. M. w Ew. |
| 7 | NIEDZIELA ③ | GLEUCHA. Tomasza z Akwinu. | 23 N. 3 POSTA. Polikar. S.M. |
| 8 | Poniedział. | Jana Bożego, Beaty P. | 24 Obr. Gł. S. Joanna Kr. |
| 9 | Wtorek | Franciszki W., Cyryl. i Metod. | 25 Tarasia Arch. Kons. |
| 10 | Środa * | 40 Męczenników. | 26 Porfinia Archiep. |
| 11 | Czwartek | Konstantyna Wyznawcy. | 27 Prokopia Prep. |
| 12 | Piątek | Grzegorza Papieża. | 28 Wasilia Prep. |
| 13 | Sobota | Nicefora Bisk. i Modesty P. | 1 <i>Mart.</i> Ewdokii P. M. |
| 14 | NIEDZIELA | ŚRODOPUSTNA. Matyldy Król. | 2 N. 4 Pos. Fteodota S.M. |
| 15 | Poniedz. ④ | Longina M. i Leontyny P. | 3 Ewtropia M. |
| 16 | Wtorek | Cyryaka Dyak. i Tacyana M. | 4 Herasima Prep. |
| 17 | Środa | Gertrudy Panny. | 5 Konona Mucz. |
| 18 | Czwartek | Gabryela Archaniola. | 6 SS. 42 Mucz. w Ammor. |
| 19 | Piątek | Józefa Oblubieńca N. M. P. | 7 Wasilia Mucz. |
| 20 | Sobota | Archippa W. | 8 Feofilakta Prep. |
| 21 | NIEDZIELA | BIAŁA. Benedykta Opata. | 9 N. 5 Pos. SS. 40 Mucz. |
| 22 | Poniedz. ⑤ | Pawła B. i Oktawiana W. | 10 Kondrata M. |
| 23 | Wtorek | Katarzyny Szwedzkiej P. | 11 Sofronia Patr. |
| 24 | Środa | † Marka i Tymoteusza MM. | 12 Fteofana Prep. |
| 25 | CZWARTEK | ZWIAST. N. M. P. Ireneusza. | 13 Nikifora Patr. Car. |
| 26 | Piątek | Ludgera B. N. M. Bolesnej. | 14 Wenedikta Prep. |
| 27 | Sobota | Ruperta Biskupa. | 15 Abapia Mucz. |
| 28 | NIEDZIELA | KWIET. Syxta P. i Doroteusz. | 16 N. WERBN. Sawina M. |
| 29 | Poniedz. ⑥ | Cyrylla Męczennika. | 17 Alexia Czeł. Boż. |
| 30 | Wtorek | Kwiryna M. | 18 Kirylla Archiep. |
| 31 | Środa | Kornelli M. i Balbiny P. | 19 Chrizanfta i Daryi. |

D N I G A L O W E.

* Dnia 3 (19 lutego), Pamiątka Wstąpienia na Tron Jego Cesarsko-Królewskiej Mości Najjaśniejszego ALEXANDRA II MIKOŁAJEWICZA.

* Dnia 10 (26 lutego), Rocznica Urodzin J. C. W. W. X. *Alexandra Alexandrowicza.*

Stońce wstęp. w znak Barana \surd d. 20.—Porównanie dnia z nocą.—Pocz. wiosny.

| D N I | Wschód słońca | | Zachód słońca | | Długość dnia | | Godz. na zegarze, gdy na kompa. g. 12. | | Przyb. dnia | Wschód księżycy | | Zachód księżycy | | | |
|------------|---------------|------|---------------|------|--------------|------|--|------|------------------|-----------------|-------|-----------------|-------|-------|-------|
| | god. | min. | god. | min. | god. | min. | godz. | min. | | godz. | min. | godz. | min. | | |
| 1 Ponied. | 6 | 49 | 5 | 37 | 10 | 48 | 12 | 13 | godz. 3 m. 30. | 7 | 50 w. | we dnie | | | |
| 2 Wtorek | 6 | 47 | 5 | 39 | 10 | 52 | 12 | 12 | | 9 | 8 w. | | | | |
| 3 Środa | 6 | 45 | 5 | 41 | 10 | 56 | 12 | 12 | | 10 | 26 w. | | | | |
| 4 Czwart. | 6 | 42 | 5 | 43 | 11 | 1 | 12 | 12 | | 11 | 43 w. | | | | |
| 5 Piątek | 6 | 40 | 5 | 44 | 11 | 4 | 12 | 12 | | * | * * | | | | |
| 6 Sobota | 6 | 38 | 5 | 46 | 11 | 8 | 12 | 12 | | 1 | 0 r. | | | | |
| 7 Niedz. | 6 | 36 | 5 | 48 | 11 | 12 | 12 | 11 | godz. 3 min. 59. | 2 | 13 r. | we dnie | | | |
| 8 Ponied. | 6 | 33 | 5 | 50 | 11 | 17 | 12 | 11 | | 3 | 18 r. | | | | |
| 9 Wtorek | 6 | 31 | 5 | 52 | 11 | 21 | 12 | 11 | | 4 | 12 r. | | | | |
| 10 Środa | 6 | 29 | 5 | 53 | 11 | 24 | 12 | 11 | | 4 | 51 r. | | | | |
| 11 Czwart. | 6 | 27 | 5 | 55 | 11 | 28 | 12 | 10 | | 5 | 19 r. | | | | |
| 12 Piątek | 6 | 24 | 5 | 57 | 11 | 33 | 12 | 10 | | 5 | 38 r. | | | | |
| 13 Sobota | 6 | 22 | 5 | 59 | 11 | 37 | 12 | 10 | 5 | 53 r. | | | | | |
| 14 Niedz. | 6 | 19 | 6 | 0 | 11 | 41 | 12 | 10 | godz. 4 min. 28. | 6 | 4 r. | we dnie | | | |
| 15 Ponied. | 6 | 17 | 6 | 2 | 11 | 45 | 12 | 9 | | 6 | 14 r. | | | | |
| 16 Wtorek | 6 | 15 | 6 | 4 | 11 | 49 | 12 | 9 | | | | | 7 | 38 w. | |
| 17 Środa | 6 | 13 | 6 | 6 | 11 | 53 | 12 | 9 | | we dnie | | | | 9 | 6 w. |
| 18 Czwart. | 6 | 10 | 6 | 7 | 11 | 57 | 12 | 8 | | | | | | 10 | 37 w. |
| 19 Piątek | 6 | 8 | 6 | 9 | 12 | 1 | 12 | 8 | | | | | | * | * * |
| 20 Sobota | 6 | 5 | 6 | 11 | 12 | 6 | 12 | 8 | | | | 0 | 9 r. | | |
| 21 Niedz. | 6 | 3 | 6 | 12 | 12 | 9 | 12 | 7 | godz. 4 min. 56. | we dnie | | 1 | 37 r. | | |
| 22 Ponied. | 6 | 1 | 6 | 14 | 12 | 13 | 12 | 7 | | | | | 2 | 50 r. | |
| 23 Wtorek | 5 | 58 | 6 | 16 | 12 | 18 | 12 | 7 | | | | | 3 | 43 r. | |
| 24 Środa | 5 | 56 | 6 | 18 | 12 | 22 | 12 | 7 | | | | | 4 | 18 r. | |
| 25 Czwart. | 5 | 54 | 6 | 19 | 12 | 25 | 12 | 6 | | | | | 4 | 41 r. | |
| 26 Piątek | 5 | 51 | 6 | 21 | 12 | 30 | 12 | 6 | | | | | 4 | 57 r. | |
| 27 Sobota | 5 | 49 | 6 | 23 | 12 | 34 | 12 | 6 | | | 5 | 9 r. | | | |
| 28 Niedz. | 5 | 47 | 6 | 25 | 12 | 38 | 12 | 5 | g. 5 m. 10. | we dnie | | 5 | 20 r. | | |
| 29 Ponied. | 5 | 44 | 6 | 26 | 12 | 42 | 12 | 5 | | | 6 | 47 w. | | | |
| 30 Wtorek | 5 | 42 | 6 | 27 | 12 | 45 | 12 | 5 | | | 8 | 4 w. | | | |
| 31 Środa. | 5 | 40 | 6 | 28 | 12 | 48 | 12 | 4 | | | 9 | 22 w. | | | |

Dnia 16 marca

| PLANETY | Dnia 16 marca | | Przejście przez połud. g. m. |
|----------|---------------|--------------|------------------------------|
| | wschód g. m. | zachód g. m. | |
| Merkury. | 6 15 r. | 5 6 w. | 11 37 r. |
| Wenus. | 6 32 r. | 6 22 w. | 0 25 w. |
| Mars. | 11 55 w. | 8 36 r. | 4 15 r. |
| Jowisz. | 7 50 r. | 10 41 w. | 3 14 w. |
| Saturn. | 11 51 r. | 4 13 r. | 7 58 w. |
| Uranus. | 8 13 r. | 11 51 w. | 4 0 w. |

Odmiany księżycy.

- ☾ Ostatnia kwadra . d. 7 o god. 7 min. 35 wiecz.
- ☽ Now d. 15 o god. 1 min. 36 wiecz.
- ☾ Pierwsza kwadra . d. 22 o god. 9 min. 6 rano.
- ☽ Pełnia. d. 29 o god. 1 min. 32 wiecz.

Księżycy na Równiku . d. 1 o god. 9 rano.
 „ najdal. od ziemi d. 7 o god. 1 wieczór.
 „ na Równiku . d. 15 o god. 7 wieczór.
 „ najbliżej ziemi d. 19 o god. 6 wieczór.
 „ na Równiku . d. 28 o god. 5 wieczór.

K W I E C I E Ń.

| D N I | | ŚWIĘTA KOŚCIOŁA RZYMSKO-KATOLICKIEGO. | ŚWIĘTA KOŚCIOŁA WSCHODNIO-KATOLICKIEGO. |
|-------|------------------|--|--|
| 1 | Czwartek | <i>Wielki.</i> Teodory M. i Hug. M. | 20 <i>Mar. C. Weliki.</i> SS. Otec. |
| 2 | Piątek | <i>Wielki.</i> Franciszka a Paul. W. | 21 <i>P. Wielikaja.</i> Jakowa Pr. |
| 3 | Sobota | <i>Wielka.</i> Ryszarda Biskupa. | 22 <i>S. Wielikaja.</i> Wasilia M. |
| 4 | NIEDZIELA | WIELKANOC. Izydora Bisk. | 23 N. WOS. CHR. Nikona P. |
| 5 | PONIEDZ. | WIELKANOC. Wincen. Fer. | 24 P. SWIĘTEJ. Zacharyi. |
| 6 | Wtorek ☾ | Wilhelma Opata i Celestyna. | 25 W. SWIĘT. BŁAH. P.B. |
| 7 | Środa | Epifaniasza Biskupa. | 26 Sob. Ar. Hawryła. |
| 8 | Czwartek | Dyonizego Biskupa. | 27 Matrony Selun. |
| 9 | Piątek | Maryi Kleofy. | 28 Hariona Now. |
| 10 | Sobota | Ezehiela Proroka. | 29 Marka Prep. |
| 11 | NIEDZIELA | PRZEWODNIA. Leona Papieża. | 30 N. Ftom. Joanna P. |
| 12 | Poniedział. | Juliusza Pap., Damiana Bisk. | 31 Ipatia Prep. |
| 13 | Wtorek | Hermenegilda Królewicza M. | 1 <i>Apr.</i> Marii Ehip. |
| 14 | Środa ☉ | Tyburecyus. i Waleryana MM. | 2 Tita Prep. |
| 15 | Czwartek | Bazyliisy i Anastazyi PP. | 3 Nikity Ispow. |
| 16 | Piątek | Lamberta Męczennika. | 4 Josifa Piesnopisca. |
| 17 | Sobota | Rudolfa B. | 5 Fteodula Mucz. |
| 18 | NIEDZIELA | 2 Po W. Grobu Ch. Apolon. | 6 N. MIRON. Ewtichia. |
| 19 | Poniedział. | Hermogenesa M. | 7 Heorhia Ep. Melit. |
| 20 | Wtorek ☽ | Sulpicyusza Męczennika. | 8 Iridiona Ap. |
| 21 | Środa | Anzelma Biskupa. | 9 Ewpsichia M. |
| 22 | Czwart. ☌ | Sotera i Kaja Męczenników. | 10 Terentia M. |
| 23 | Piątek | Wojciecha Biskupa i Męcz. | 11 Antypy S. M. |
| 24 | Sobota | Bony Panny. | 12 Wasilija Ep. |
| 25 | NIEDZIELA | 3 Po W. Op. S. Józ. Marka E. | 13 N. RAZSL. Artemona S.M. |
| 26 | Poniedział. | Marcellina i Kleta Papieżów. | 14 Martina Papy Rim. |
| 27 | Wtorek | Teofila Biskupa. | 15 Aristarcha Ap. |
| 28 | Środa ☺ | Witalisa Męczennika. | 16 Ahapii i Iryny M. |
| 29 | Czwart. ✨ | Piotra Męczennika. | 17 Simeona Prep. |
| 30 | Piątek | Katarzyny Seneńskiej P. | 18 Joanna Prep. |

D N I G A L O W E.

* Dnia 22 (10), Rocznica Urodzin J. C. W. W. X. *Włodzimierza Alexandrowicza.*

* Dnia 29 (17), Rocznica Urodzin Jego Cesarsko-Królewskiej Mości N. ALEXANDRA II MIKOŁAJEWICZA.

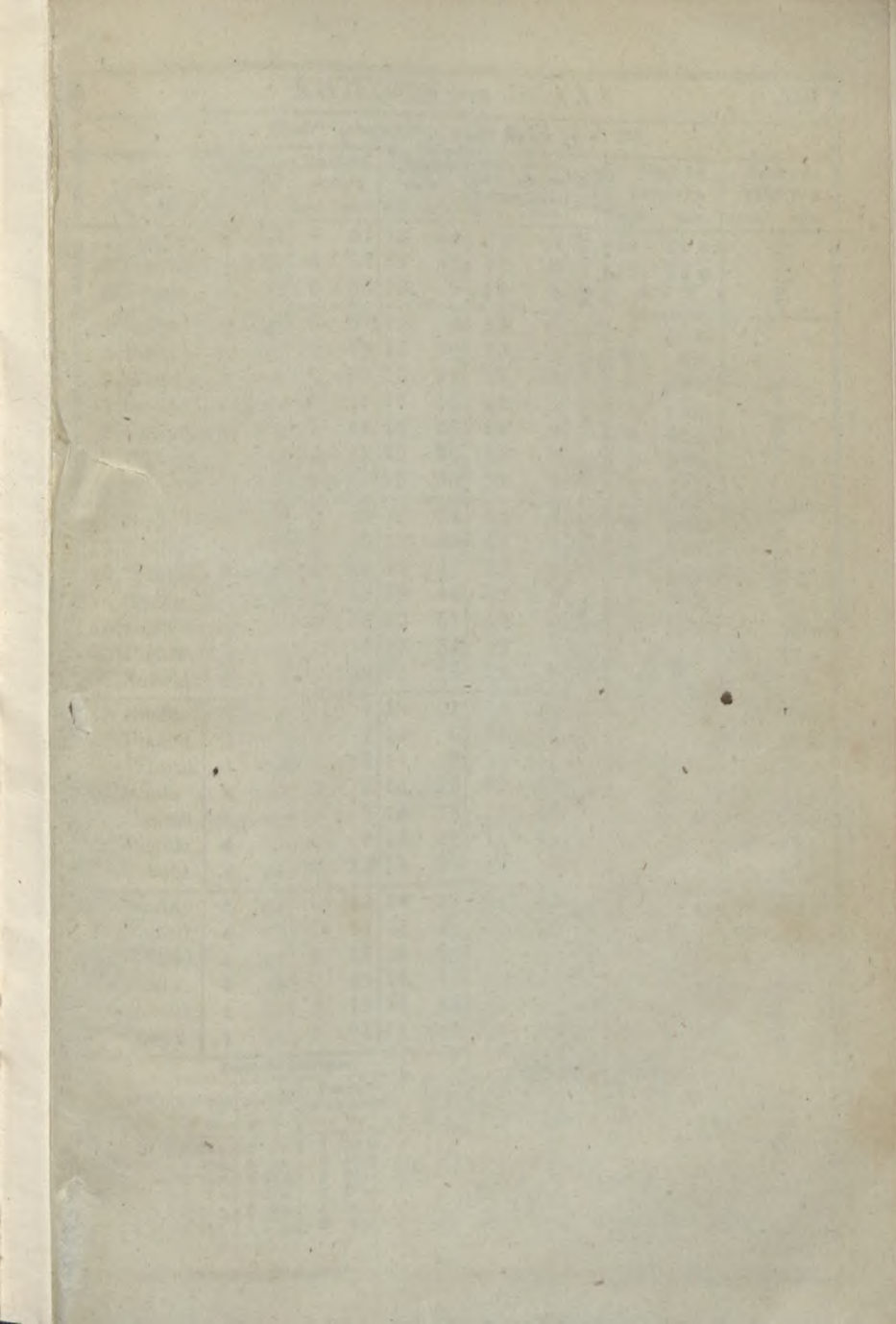

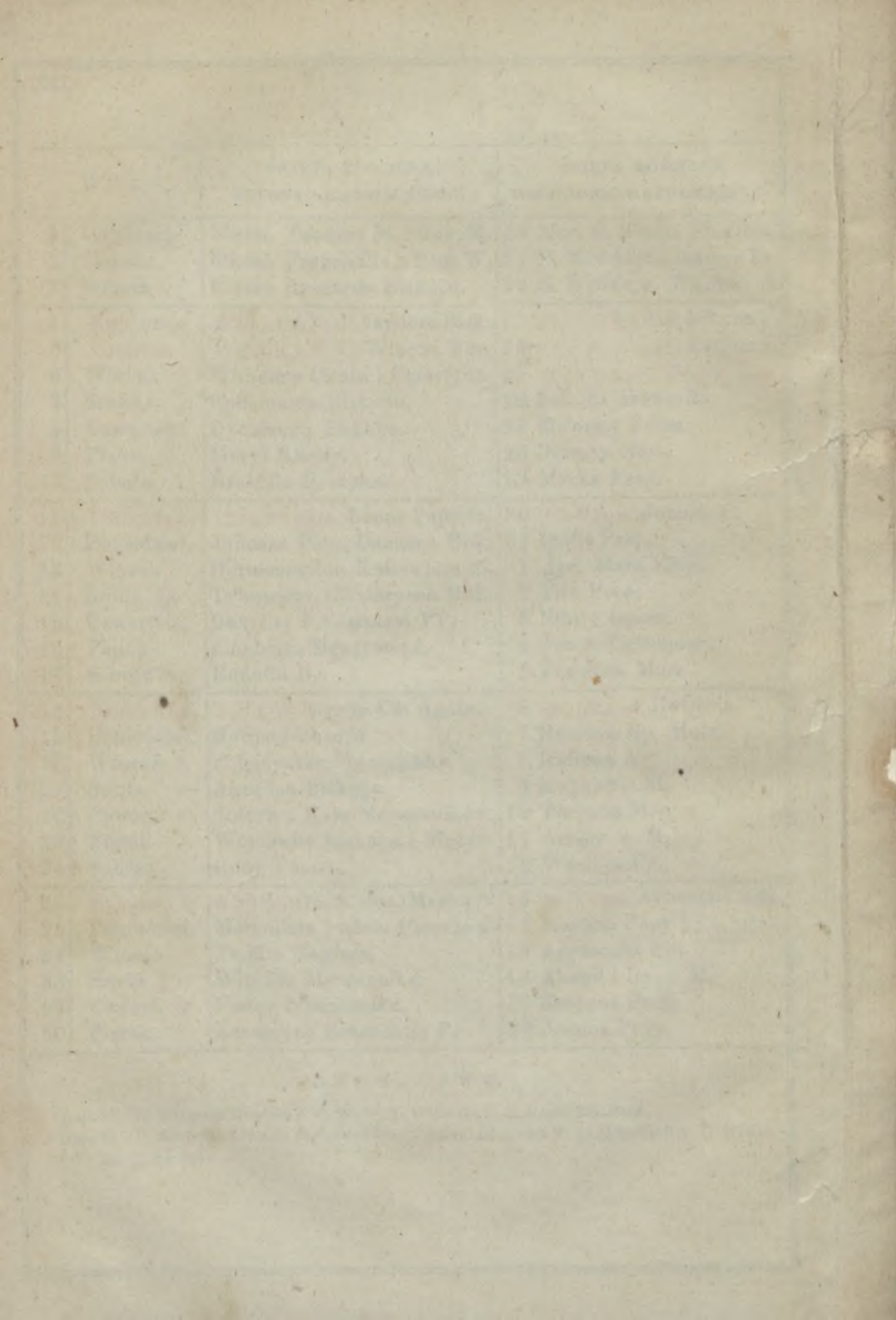

KWIECIEŃ ma dni XXX.

XIII

Słońce wstępuje w znak Byka 8 d. 20.

| D N I | Wschód słońca | | Zachód słońca | | Długość dnia | | Godz. na zegarze, gdy na kompa. g. 12. | | Przejd. dnia | Wschód księżycy | | Zachód księżycy | | | | |
|------------|---------------|------|---------------|------|--------------|------|--|------|------------------|------------------|---------|-----------------|---------|-------|---------|-------|
| | god. | min. | god. | min. | god. | min. | godz. | min. | | godz. | min. | godz. | min. | | | |
| 1 Czwart. | 5 | 37 | 6 | 31 | 12 | 54 | 12 | 4 | godz. 5 m. 24 | 10 | 41 w. | we dnie | | | | |
| 2 Piątek | 5 | 35 | 6 | 33 | 12 | 58 | 12 | 4 | | 11 | 56 w. | | | | | |
| 3 Sobota | 5 | 33 | 6 | 35 | 13 | 2 | 12 | 4 | | * * * | | | | | | |
| 4 Niedz. | 5 | 31 | 6 | 37 | 13 | 6 | 12 | 3 | godz. 5 min. 52. | 1 | 6 r. | we dnie | | | | |
| 5 Ponied. | 5 | 28 | 6 | 38 | 13 | 10 | 12 | 3 | | 2 | 4 r. | | | | | |
| 6 Wtorek | 5 | 26 | 6 | 40 | 13 | 14 | 12 | 3 | | 2 | 48 r. | | | | | |
| 7 Środa | 5 | 24 | 6 | 42 | 13 | 18 | 12 | 2 | | 3 | 19 r. | | | | | |
| 8 Czwart. | 5 | 21 | 6 | 44 | 13 | 23 | 12 | 2 | | 3 | 42 r. | | | | | |
| 9 Piątek | 5 | 19 | 6 | 45 | 13 | 26 | 12 | 2 | | 3 | 58 r. | | | | | |
| 10 Sobota | 5 | 17 | 6 | 47 | 13 | 30 | 12 | 1 | | 4 | 11 r. | | | | | |
| 11 Niedz. | 5 | 15 | 6 | 49 | 13 | 34 | 12 | 1 | | godz. 6 min. 20. | 4 | | | 22 r. | we dnie | |
| 12 Ponied. | 5 | 12 | 6 | 50 | 13 | 38 | 12 | 1 | | | 4 | | | 31 r. | | |
| 13 Wtorek | 5 | 10 | 6 | 52 | 13 | 42 | 12 | 1 | | | 4 | | | 43 r. | | |
| 14 Środa | 5 | 8 | 6 | 54 | 13 | 46 | 12 | 0 | 4 | | 55 r. | | | | | |
| 15 Czwart. | 5 | 5 | 6 | 56 | 13 | 51 | 12 | 0 | 5 | | 12 r. | 9 | 44 w. | | | |
| 16 Piątek | 5 | 3 | 6 | 57 | 13 | 54 | 12 | 0 | dnie we | | 11 | 17 w. | | | | |
| 17 Sobota | 5 | 1 | 6 | 59 | 13 | 58 | 12 | 0 | | | * * * | | | | | |
| 18 Niedz. | 5 | 0 | 7 | 1 | 14 | 1 | 11 | 59 | godz. 6 min. 47. | we dnie | | 0 | 38 r. | | | |
| 19 Ponied. | 4 | 57 | 7 | 2 | 14 | 5 | 11 | 59 | | | | 1 | 40 r. | | | |
| 20 Wtorek | 4 | 55 | 7 | 4 | 14 | 9 | 11 | 59 | | | | 2 | 21 r. | | | |
| 21 Środa | 4 | 53 | 7 | 6 | 14 | 13 | 11 | 59 | | | | 2 | 47 r. | | | |
| 22 Czwart. | 4 | 50 | 7 | 8 | 14 | 18 | 11 | 59 | | | | 3 | 5 r. | | | |
| 23 Piątek | 4 | 48 | 7 | 9 | 14 | 21 | 11 | 58 | | | | 3 | 18 r. | | | |
| 24 Sobota | 4 | 46 | 7 | 11 | 14 | 25 | 11 | 58 | | | | 3 | 29 r. | | | |
| 25 Niedz. | 4 | 44 | 7 | 13 | 14 | 29 | 11 | 58 | | | | god. 7 m. 9. | dnie we | | 3 | 38 r. |
| 26 Ponied. | 4 | 42 | 7 | 14 | 14 | 32 | 11 | 58 | 3 | 47 r. | | | | | | |
| 27 Wtorek | 4 | 40 | 7 | 16 | 14 | 36 | 11 | 58 | 7 | 6 w. | 3 | | | | 58 r. | |
| 28 Środa | 4 | 38 | 7 | 18 | 14 | 40 | 11 | 57 | 8 | 23 w. | we dnie | | | | | |
| 29 Czwart. | 4 | 36 | 7 | 19 | 14 | 43 | 11 | 57 | 9 | 39 w. | | | | | | |
| 30 Piątek | 4 | 34 | 7 | 21 | 14 | 47 | 11 | 57 | 10 | 52 w. | | | | | | |

| PLANETY | Dnia 16 kwietnia | | |
|----------|------------------|---------|------------------------|
| | wschód | zachód | Przejście przez połud. |
| | g. m. | g. m. | g. m. |
| Merkury. | 5 23 r. | 9 0 w. | 1 12 w. |
| Wenus. | 5 30 r. | 8 3 w. | 0 46 w. |
| Mars. | 10 12 w. | 6 34 r. | 2 23 r. |
| Jowisz. | 6 2 r. | 9 17 w. | 1 37 w. |
| Saturn. | 9 51 r. | 2 8 r. | 5 57 w. |
| Uranus. | 6 11 r. | 9 57 w. | 2 4 w. |

- Odmiany księżycy.**
- ☾ Ostatnia kwadra . . . d. 6 o god. 3 min. 7 wiecz.
 - ☾ Nów d. 14 o god. 0 min. 40 rano.
 - ☽ Pierwsza kwadra . . d. 20 o god. 3 min. 50 wiecz.
 - ☽ Pełnia. d. 28 o god. 4 min. 20 rano.

Księżyc najdal. od ziemi d. 4 o god. 8 rano.
 „ na Równiku. . . d. 12 o god. 5 rano.
 „ najbliżej ziemi. d. 16 o god. 5 rano.
 „ na Równiku. . . d. 24 o god. 12 o północy.

| D N I | | ŚWIĘTA KOŚCIOŁA RZYMSKO-KATOLICKIEGO. | ŚWIĘTA KOŚCIOŁA WSCHODNIO-KATOLICKIEGO. |
|-------|-----------------------|--|--|
| 1 | Sobota | Filipa i Jakóba Apostolów. | 19 <i>Apr.</i> Joanna Prep. |
| 2 | NIEDZIELA | 4 PO W. Atanazego B. i Zyg. m. | 20 N. SAMAR. Fteod. Trich. |
| 3 | Poniedział. | Znal. Ś. Krzyża i Alexandra. | 21 Januaria S. M. |
| 4 | Wtorek | Floryana M. i Moniki Wd. | 22 Fteodora Syk. |
| 5 | Środa * [☩] | Piusa V Papieża. | 23 Heorhia W. M. i Alexan. |
| 6 | Czwartek ☩ | Jana w Oleju. | 24 Sawwy Strati. |
| 7 | Piątek | † Domicelli Panny. | 25 Marka Ewan. |
| 8 | SOBOTA | STANISŁAWA Bisk. i Męcz. | 26 Wasilia Ep. Amas. |
| 9 | NIEDZIELA | 5 PO W. Grzegorza Bisk. | 27 N. ŚLEP. Simeona S. Mucz. |
| 10 | Poniedział. | † Izydora Oracza. | 28 Jasona Ap. |
| 11 | Wtorek * [☩] | † Mamerta Biskupa. | 29 9 Muczenników w Kiz. |
| 12 | Środa | † Pankracego Męczennika. | 30 Jakowa Ap. |
| 13 | CZWART. ☩ | WNIEBOWS. PAŃ. Serw. B. | 1 <i>Maj.</i> WOZN. HOSP. |
| 14 | Piątek | Bonifacego Męczennika. | 2 Afanasia Welik. |
| 15 | Sobota | Zofii z 3 córkami. | 3 Timofteja Mucz. |
| 16 | NIEDZIELA | 6 PO W. Jana Nepom. K. M. | 4 N. SS. OTEC. Pelahii P. M. |
| 17 | Poniedział. | Paschalisa W. | 5 Iryny M. |
| 18 | Wtorek | Felixa Biskupa i Wenant. M. | 6 Jowa Mnhostr. |
| 19 | Środa ☩ | Piotra Celest. P., Iwona W. | 7 Znam. Krest. Hospo. |
| 20 | Czwartek | Bernarda Seneńskiego. | 8 Joanna i Arsenia W. |
| 21 | Piątek | Donata i Wiktoryna MM. | 9 S. NIKOŁAJA CZUD. |
| 22 | Sobota | Julii Panny Męczenniczki. | 10 Simona Zilota Apo. |
| 23 | NIEDZIELA | ZES. Ś. DUC. Dezyder. B. M. | 11 N. SOSZ. S. D. Mokia M. |
| 24 | PONIEDZ. | ŚWIĄTECZN. Joanny Wd. | 12 P. S. D. Epifania Ep. |
| 25 | Wtorek | Grzegorza VII, Urbana PP. | 13 Hlikeryi M. |
| 26 | Środa | † Filipa Nereusza W. | 14 Isidora M. |
| 27 | Czwart. ☩ | Jana Papieża i Bedy Kapł. | 15 Pachomia Welik. |
| 28 | Piątek | † Germana Biskupa. | 16 Fteodora Oswia. |
| 29 | Sobota | † Teodozyi Męczenniczki. | 17 Andronika Ap. |
| 30 | NIEDZIELA | TRÓJCY Ś. Felixa Papieża. | 18 N. I PO S. Fteodota M. |
| 31 | Poniedział. | Petronelli P. | 19 <i>1 den Petr. Posta.</i> Patrikia. |

D N I G A Ł O W E.

* Dnia 5 (23 kwietnia), Imieniny J. C. K. M. N. ALEXANDRY FEDOROWNÉJ i J. C. W. W. X. Alexandry Józefównéj, Małżonki Jego C. W. W. X. Konstantego Mikotajewicza i J. C. W. W. X. Alexandry Petrównéj.

* Dnia 11 (29 kwietnia) Rocznica Urodzin J. C. W. W. X. Sergiusza Alexandrowicza.

Stońce wstępuje w znak **Blizniąt II** d. 20.

| D N I | Wschód słońca | | Zachód słońca | | Długość dnia | | Godz. na zegarze, gdy na komp. g.12. godz. min. | Przyb. dnia | Wschód księżycy | | Zachód księżycy | |
|------------|---------------|-----------|---------------|-----------|--------------|------------------|---|-------------|-----------------|-----------|-----------------|------------|
| | god. min. | god. min. | god. min. | god. min. | god. min. | god. min. | | | god. min. | god. min. | | |
| 1 Sobota | 4 32 | 7 23 | 14 51 | 11 57 | 11 57 | 11 57 | | 11 54 w. | | | | |
| 2 Niedz. | 4 30 | 7 24 | 14 54 | 11 57 | 11 57 | godz. 7 min. 37. | | * * * | | | | |
| 3 Ponied. | 4 28 | 7 26 | 14 58 | 11 57 | 11 57 | | | 0 44 r. | | | | we dnie |
| 4 Wtorek | 4 26 | 7 28 | 15 2 | 11 57 | 11 57 | | | 1 19 r. | | | | |
| 5 Środa | 4 25 | 7 29 | 15 4 | 11 57 | 11 57 | | | 1 44 r. | | | | |
| 6 Czwart. | 4 23 | 7 31 | 15 8 | 11 56 | 11 56 | | | 2 3 r. | | | | |
| 7 Piątek | 4 21 | 7 33 | 15 12 | 11 56 | 11 56 | | | 2 16 r. | | | | |
| 8 Sobota | 4 19 | 7 34 | 15 15 | 11 56 | 11 56 | | | 2 27 r. | | | | |
| 9 Niedz. | 4 17 | 7 36 | 15 19 | 11 56 | 11 56 | godz. 7 min. 59. | | 2 38 r. | | | | we dnie |
| 10 Ponied. | 4 16 | 7 38 | 15 22 | 11 56 | 11 56 | | | 2 48 r. | | | | |
| 11 Wtorek | 4 14 | 7 39 | 15 25 | 11 56 | 11 56 | | | 3 0 r. | | | | |
| 12 Środa | 4 12 | 7 41 | 15 29 | 11 56 | 11 56 | | | 3 14 r. | | | | |
| 13 Czwart. | 4 11 | 7 42 | 15 31 | 11 56 | 11 56 | | | 3 35 r. | | 8 45 w. | | |
| 14 Piątek | 4 9 | 7 44 | 15 35 | 11 56 | 11 56 | | | | | 10 15 w. | | |
| 15 Sobota | 4 8 | 7 45 | 15 37 | 11 56 | 11 56 | | | | | 11 27 w. | | |
| 16 Niedz. | 4 6 | 7 47 | 15 41 | 11 56 | 11 56 | godz. 8 min. 20. | | | | | | * * * |
| 17 Ponied. | 4 5 | 7 48 | 15 43 | 11 56 | 11 56 | | | | | | | 0 19 r. |
| 18 Wtorek | 4 3 | 7 50 | 15 47 | 11 56 | 11 56 | | | | | | | 0 51 r. |
| 19 Środa | 4 2 | 7 51 | 15 49 | 11 56 | 11 56 | | | | | | | 1 11 r. |
| 20 Czwart. | 4 0 | 7 53 | 15 53 | 11 56 | 11 56 | | | | | | | 1 25 r. |
| 21 Piątek | 3 59 | 7 54 | 15 55 | 11 56 | 11 56 | | | | | | | 1 38 r. |
| 22 Sobota | 3 58 | 7 56 | 15 58 | 11 56 | 11 56 | | | | | | | 1 48 r. |
| 23 Niedz. | 3 56 | 7 57 | 16 1 | 11 56 | 11 56 | godz. 8 min. 37. | | | | | | 1 57 r. |
| 24 Ponied. | 3 55 | 7 59 | 16 4 | 11 56 | 11 56 | | | | | | | 2 7 r. |
| 25 Wtorek | 3 54 | 8 0 | 16 6 | 11 57 | 11 57 | | | | | | | 2 18 r. |
| 26 Środa | 3 53 | 8 1 | 16 8 | 11 57 | 11 57 | | | | | | | 2 32 r. |
| 27 Czwart. | 3 52 | 8 3 | 16 11 | 11 57 | 11 57 | | | 8 39 w. | | | | we dnie |
| 28 Piątek | 3 51 | 8 4 | 16 13 | 11 57 | 11 57 | | | 9 45 w. | | | | |
| 29 Sobota | 3 50 | 8 5 | 16 15 | 11 57 | 11 57 | | | 10 38 w. | | | | |
| 30 Niedz. | 3 49 | 8 6 | 16 17 | 11 57 | 11 57 | m. 4. | | 11 18 w. | | | | we dnie |
| 31 Ponied. | 3 48 | 8 7 | 16 19 | 11 57 | 11 57 | godz. 8 | | 11 46 w. | | | | |

| PLANETY | Dnia 16 maja | | | Przejsiecie przez połud. g. m. |
|--------------|--------------|--------|--|--------------------------------|
| | wschód | zachód | | |
| | g. m. | g. m. | | |
| Merkury . . | 4 5 r. | 7 1w. | | 11 37 r. |
| Wenus . . . | 4 58 r. | 9 39w. | | 1 18 w. |
| Mars | 7 40w. | 4 12r. | | 11 54 w. |
| Jowisz . . . | 4 20 r. | 7 58w. | | 0 8 w. |
| Saturn . . . | 8 3 r. | 0 12r. | | 4 8 w. |
| Uranus . . . | 4 21 r. | 8 8w. | | 0 12 w. |

| Odmiany księżycy. | |
|-----------------------------|--------------------------------|
| ☾ Ostatnia kwadra | d. 6 o god. 8 min. 4 rano. |
| ☾ Now | d. 13 o god. 9 min. 12 rano. |
| ☽ Pierwsza kwadra | d. 19 o god. 11 min. 44 wiecz. |
| ☽ Pełnia | d. 27 o god. 7 min. 29 wiecz. |

| | |
|--|------------------------|
| Księżycy najdal. od ziemi d. 1 o god. 12 w nocy. | |
| „ na Równiku | d. 9 o god. 2 wieczór. |
| „ najbliżej ziemi d. 14 o god. 9 rano. | |
| „ na Równiku | d. 22 o god. 5 rano. |
| „ najdal. od ziemi d. 29 o god. 9 rano. | |

C Z E R W I E C.

| D N I | | ŚWIĘTA KOŚCIOŁA RZYMSKO-KATOLICKIEGO. | ŚWIĘTA KOŚCIOŁA WSCHODNIO-KATOLICKIEGO. |
|-------|------------------|--|--|
| 1 | Wtorek ☉ | Fortunata K. i Prokula M. | 20 <i>Maji</i> . Ftałaleja M. |
| 2 | Środa ☿ | † Blandyny P. M. | 21 Konstantyna i Eleny. |
| 3 | CZWARTEK | BOŻE CIAŁO . Erazma B.M. | 22 Wasiliska M. |
| 4 | Piątek ☾ | Optata B. i Saturniny P. M. | 23 Michaila Prep. |
| 5 | Sobota | Bonifacego B., Waleryi M. | 24 Simeona Prep. |
| 6 | NIEDZIELA | 2PO ŚW. Norberta B. | 25 N. 2 PO S. Obr. Hl.S. Joa. |
| 7 | Poniedział. | Roberta Opata. | 26 Karpa Ap. |
| 8 | Wtorek | Maxymina i Medarda BB. | 27 Fteraponta S. M. |
| 9 | Środa | Pryma i Felicyana MM. | 28 Nikity Prep. |
| 10 | Czwartek | Małgorzaty Królowej Sz. | 29 Fteodosyi P. M. |
| 11 | Piątek ☀ | <i>Serca P. Jezusa</i> . Barnaby Ap. | 30 Isaakia Prep. |
| 12 | Sobota | Onufrego Pustelnika. | 31 Ermia Ap. |
| 13 | NIEDZIELA | 3 PO ŚW. Antoniego Padew. | 1 <i>Junji</i> . N. 3 PO S. Fteod. |
| 14 | Poniedział. | Bazylego Biskupa. | 2 Nikifora Patr. Kon. |
| 15 | Wtorek | Wita i Modesta MM. Libii P. | 3 Lukiliana M. |
| 16 | Środa | Benona B., Justyny P. M. | 4 Mitrofana Patr. |
| 17 | Czwartek | Marecyana M. | 5 Dorofteja S. M. |
| 18 | Piątek ☽ | Marka i Marcelliana MM. | 6 Wisariona Czud. |
| 19 | Sobota | Gerwazego i Protazego MM. | 7 Fteodota M. |
| 20 | NIEDZIELA | 4 PO ŚW. Sylweryusza P. M. | 8 N. 4 PO S. Fteodora St. |
| 21 | Poniedział. | Alojzego Gonzagi W. | 9 Kiryła Arch. |
| 22 | Wtorek | Paulina Biskupa. | 10 Timofeja Ep. |
| 23 | Środa | Agryppiny P. M. | 11 Warftołomeja Ap. |
| 24 | Czwartek | Narod. Ś. Jana Chrzciciela. | 12 Onufria Prep. |
| 25 | Piątek | Prospera Biskupa. | 13 Akiliny M. |
| 26 | Sobota ☺ | Jana i Pawła Męczenników. | 14 Eliseja Pror. |
| 27 | NIEDZIELA | 5 PO ŚW. Władysława Kr. W. | 15 N. 5 PO S. Aмоса Pr. |
| 28 | Poniedział. | Ireneusza B. M. | 16 Tichona Czud. |
| 29 | WTOREK | PIOTRA i PAWŁA Ap. | 17 Manuila M. |
| 30 | Środa | Emilii i Lucyny Panien. | 18 Leontia M. |

D N I G A Ł O W E.

- Dnia 1 (20 maja), Imieniny J. C. W. W. X. *Alexieja Alexandrowicza*.
- Dnia 2 (21 maja), Imieniny J. C. W. W. X. *Konstantyna Mikolajewicza* i J. C. W. W. X. *Heleny Pawłówny* i Rocznicą Urodzin J. C. W. W. X. *Alexandry Piotrówny*.

Słońce wstep. w znak **Raka ♋** d. 21.—Przesilenie dnia z nocą.—Początek lata.

| D N I | Wschód słońca | | Zachód słońca | | Długość dnia | | Godz. na zegarze, gdy na kompa. g. 12. | | Przyb. dnia | Wschód księżycy | | Zachód księżycy | | |
|------------|---------------|------|---------------|------|--------------|------|--|------|-------------------|-----------------|------------|-----------------|------------|------------|
| | god. | min. | god. | min. | god. | min. | godz. | min. | | godz. | min. | godz. | min. | |
| 1 Wtorek | 3 | 47 | 8 | 9 | 16 | 22 | 11 | 57 | g. 8 m. 51. | * | * | * | we dnie | |
| 2 Środa | 3 | 46 | 8 | 10 | 16 | 24 | 11 | 58 | | 0 | 8 r. | we dnie | | |
| 3 Czwart. | 3 | 45 | 8 | 11 | 16 | 26 | 11 | 58 | | 0 | 23 r. | | | |
| 4 Piątek | 3 | 44 | 8 | 12 | 16 | 28 | 11 | 58 | | 0 | 35 r. | | | |
| 5 Sobota | 3 | 44 | 8 | 13 | 16 | 29 | 11 | 58 | | 0 | 45 r. | | | |
| 6 Niedz. | 3 | 43 | 8 | 14 | 16 | 31 | 11 | 58 | godz. 9 min. 1. | 0 | 55 r. | | we dnie | |
| 7 Ponied. | 3 | 43 | 8 | 14 | 16 | 31 | 11 | 59 | | 1 | 6 r. | | | |
| 8 Wtorek | 3 | 42 | 8 | 15 | 16 | 33 | 11 | 59 | | 1 | 19 r. | | | |
| 9 Środa | 3 | 42 | 8 | 16 | 16 | 34 | 11 | 59 | | 1 | 36 r. | | | |
| 10 Czwart. | 3 | 41 | 8 | 17 | 16 | 36 | 11 | 59 | | 2 | 0 r. | | | |
| 11 Piątek | 3 | 41 | 8 | 18 | 16 | 37 | 11 | 59 | | 2 | 37 r. | 9 | | 4 w. |
| 12 Sobota | 3 | 40 | 8 | 19 | 16 | 39 | 12 | 0 | | 3 | 35 r. | 10 | | 7 w. |
| 13 Niedz. | 3 | 40 | 8 | 19 | 16 | 39 | 12 | 0 | | g. 9 m. 3. | we dnie | 10 | | 48 w. |
| 14 Ponied. | 3 | 40 | 8 | 20 | 16 | 40 | 12 | 0 | | | | 11 | | 14 w. |
| 15 Wtorek | 3 | 40 | 8 | 20 | 16 | 40 | 12 | 0 | | | | 11 | | 32 w. |
| 16 Środa | 3 | 40 | 8 | 21 | 16 | 41 | 12 | 0 | | | | 11 | | 45 w. |
| 17 Czwart. | 3 | 40 | 8 | 21 | 16 | 41 | 12 | 0 | | | | 11 | | 55 w. |
| 18 Piątek | 3 | 40 | 8 | 22 | 16 | 42 | 12 | 1 | * | | | * | * | |
| 19 Sobota | 3 | 40 | 8 | 22 | 16 | 42 | 12 | 1 | 0 | | | 5 r. | | |
| 20 Niedz. | 3 | 40 | 8 | 22 | 16 | 42 | 12 | 1 | a n o w i s k o . | | | we dnie | 0 | 15 r. |
| 21 Ponied. | 3 | 40 | 8 | 23 | 16 | 43 | 12 | 1 | | | | | 0 | 26 r. |
| 22 Wtorek | 3 | 40 | 8 | 23 | 16 | 43 | 12 | 1 | | 0 | 39 r. | | | |
| 23 Środa | 3 | 40 | 8 | 23 | 16 | 43 | 12 | 2 | | 0 | 58 r. | | | |
| 24 Czwart. | 3 | 41 | 8 | 23 | 16 | 42 | 12 | 2 | | 1 | 23 r. | | | |
| 25 Piątek | 3 | 41 | 8 | 23 | 16 | 42 | 12 | 2 | | 8 | 36 w. | | 1 | 58 r. |
| 26 Sobota | 3 | 41 | 8 | 23 | 16 | 42 | 12 | 2 | | 9 | 19 w. | | 2 | 47 r. |
| 27 Niedz. | 3 | 42 | 8 | 23 | 16 | 41 | 12 | 3 | | Ubył. m. 4. | 9 | | 51 w. | we dnie |
| 28 Ponied. | 3 | 42 | 8 | 23 | 16 | 41 | 12 | 3 | 10 | | 14 w. | | | |
| 29 Wtorek | 3 | 43 | 8 | 23 | 16 | 40 | 12 | 3 | 10 | | 29 w. | | | |
| 30 Środa | 3 | 43 | 8 | 22 | 16 | 39 | 12 | 3 | 10 | | 41 w. | | | |

| PLANETY | Dnia 16 czerwca | | |
|----------|-----------------|----------|------------------------|
| | wschód | zachód | Przejście przez połud. |
| | g. m. | g. m. | g. m. |
| Merkury. | 2 44 r. | 6 17 w. | 10 29 r. |
| Wenus. | 5 38 r. | 10 21 w. | 2 0 w. |
| Mars. | 4 56 w. | 1 40 r. | 9 16 w. |
| Jowisz. | 2 38 r. | 6 36 w. | 10 38 r. |
| Saturn. | 6 17 r. | 10 24 w. | 2 20 w. |
| Uranus. | 2 23 r. | 6 16 w. | 10 21 r. |

Odmiany księżycy.

- ☾ Ostatnia kwadra . . d. 4 o god. 9 min. 45 wiecz.
- ☾ Now d. 11 o god. 4 min. 11 wiecz.
- ☽ Pierwsza kwadra . d. 18 o god. 9 min. 38 rano.
- ☽ Pełnia. d. 26 o god. 10 min. 37 rano.

- Księżyc na Równiku. . . d. 5 o god. 10 wieczór.
- „ najbliższej ziemi d. 11 o god. 7 wieczór.
- „ na Równiku. . d. 18 o god. 10 rano.
- „ najdal. od ziemi d. 25 o god. 11 rano.

| D N I | | ŚWIĘTA KOŚCIOŁA RZYMSKO-KATOLICKIEGO. | ŚWIĘTA KOŚCIOŁA WSCHODNIO-KATOLICKIEGO. |
|-------|--------------------|--|--|
| 1 | Czwartek | Teodoryka Kapł. | 19 <i>Junji.</i> Judy Ap. |
| 2 | Piątek | Nawiedz. N. M. P. i Ottona. | 20 Meftodia S. M. |
| 3 | Sobota | Heliodora i Anatoliusza BB. | 21 Juliana M. |
| 4 | NIEDZIEL. ☾ | 6 PO Św. Józefa Kalasant. W. | 22 N. 6 po S. Ewsewia S.M. |
| 5 | Poniedział. | Filomeny P. M., Cyrylli M. | 23 Ahripiny M. |
| 6 | Wtorek | Dominiki P. M. | 24 Rożd. S. Joanna Krest. |
| 7 | Środa | Apoloniusza i Pulcheryi P. | 25 Fewronii P. M. |
| 8 | Czwart. * | Elżbiety Wd. i Kiliana B. | 26 Dawida Prep. |
| 9 | Piątek | Cyrylla B. i Anatolii M. | 27 Samsona Str. |
| 10 | Sobota ☽ | 7 Braci synów Felicyty MM. | 28 Kira i Joanna Czud. |
| 11 | NIEDZIELA | 7 PO Św. Jana z D., Piusa P.M. | 29 7 po S. SS. Ap. PETR. i P. |
| 12 | Poniedział. | Jana Gwalberta Op. | 30 Sob. SS. 12 Apostołów. |
| 13 | Wtorek * | Malgorzaty P. M. | 1 <i>Julji.</i> Kosmy i Dam. |
| 14 | Środa | Bonawentury B. | 2 Położ. R. P. Bohor. |
| 15 | Czwartek | Rozesłanie Ap. | 3 Jakinfra Mucz. |
| 16 | Piątek | N. M. P. Szkaplerznój. | 4 Andreja Arch. Kryt. |
| 17 | Sobota * ☽ | Alexego Wyznawcy. | 5 Afanasia Afon. |
| 18 | NIEDZIELA | 8 PO Św. Szymona z Lipnicy. | 6 N. 8 po S. Sisoja Prep. |
| 19 | Poniedział. | Wincentego a Paulo W. | 7 Ftomy Prep. |
| 20 | Wtorek | Eliasz Pror. i Czesława W. | 8 Prokopia W. M. |
| 21 | Środa | Praxedy P. | 9 Pankratia S. M. |
| 22 | Czwartek | Maryi Magdaleny. | 10 45 Muczen. w Nikop. |
| 23 | Piątek * | Apollinara Biskupa M. | 11 Ewfimii M. |
| 24 | Sobota | Krystyny Panny M. | 12 Prokla i Iaria. |
| 25 | NIEDZIELA | 9 PO Św. Kuneg., Jakóba Ap. | 13 N. 9 po S. Sob. Ar. Haw. |
| 26 | Poniedz. ☽ | Anny Matki N. M. P. | 14 Akily Ap. |
| 27 | Wtorek * | Natalii Panny M. | 15 Kirika Mucz. |
| 28 | Środa | Innocentego Pap. i Celsa. M. | 16 Aftinohena S. M. |
| 29 | Czwartek | Marty Panny. | 17 Mariny M. |
| 30 | Piątek | Abdona i Senneny MM. | 18 Jakinfra M. |
| 31 | Sobota | Ignacego Lojoli W. | 19 Makriny Prep. |

D N I G A L O W E.

Dnia 8 (26 czerwca), Rocznica Urodzin J. C. W. W. X. *Alexandry Józefówny* Małżonki J. C. W. W. X. *Konstantego Mikolajewicza.*

* Dnia 13 (1) Rocznica Urodzin J. C. K. M. N. ALEXANDRY FEDORÓWNEJ.

* Dnia 17 (5), Imieniny J. C. W. W. X. *Sergiusza Alexandrowicza.*

* Dnia 23 (11), Imieniny J. C. W. W. X. *Olgi Mikolajewnej*, Małżonki J. K. W. X. Następcy Tronu Wirtemburskiego i J. C. W. W. X. *Olgi Konstantynówny.*

* Dnia 27 (15), Imieniny J. C. W. W. X. *Włodzimierza Alexandrowicza.*

Verzeichniß der im Jahr 1837.

| N. 1. | Verkauf | | Kauf | | Wochentage | Wochentage |
|-----------|---------|-------|-------|-------|------------|------------|
| | Stück | Preis | Stück | Preis | | |
| 1. Haupt | 3 | 40 | 2 | 30 | 10 | 10 w |
| 2. Haupt | 4 | 40 | 3 | 30 | 11 | 10 w |
| 3. Haupt | 5 | 40 | 4 | 30 | 12 | 10 w |
| 4. Haupt | 6 | 40 | 5 | 30 | 13 | 10 w |
| 5. Haupt | 7 | 40 | 6 | 30 | 14 | 10 w |
| 6. Haupt | 8 | 40 | 7 | 30 | 15 | 10 w |
| 7. Haupt | 9 | 40 | 8 | 30 | 16 | 10 w |
| 8. Haupt | 10 | 40 | 9 | 30 | 17 | 10 w |
| 9. Haupt | 11 | 40 | 10 | 30 | 18 | 10 w |
| 10. Haupt | 12 | 40 | 11 | 30 | 19 | 10 w |
| 11. Haupt | 13 | 40 | 12 | 30 | 20 | 10 w |
| 12. Haupt | 14 | 40 | 13 | 30 | 21 | 10 w |
| 13. Haupt | 15 | 40 | 14 | 30 | 22 | 10 w |
| 14. Haupt | 16 | 40 | 15 | 30 | 23 | 10 w |
| 15. Haupt | 17 | 40 | 16 | 30 | 24 | 10 w |
| 16. Haupt | 18 | 40 | 17 | 30 | 25 | 10 w |
| 17. Haupt | 19 | 40 | 18 | 30 | 26 | 10 w |
| 18. Haupt | 20 | 40 | 19 | 30 | 27 | 10 w |
| 19. Haupt | 21 | 40 | 20 | 30 | 28 | 10 w |
| 20. Haupt | 22 | 40 | 21 | 30 | 29 | 10 w |
| 21. Haupt | 23 | 40 | 22 | 30 | 30 | 10 w |
| 22. Haupt | 24 | 40 | 23 | 30 | 1 | 10 w |
| 23. Haupt | 25 | 40 | 24 | 30 | 2 | 10 w |
| 24. Haupt | 26 | 40 | 25 | 30 | 3 | 10 w |
| 25. Haupt | 27 | 40 | 26 | 30 | 4 | 10 w |
| 26. Haupt | 28 | 40 | 27 | 30 | 5 | 10 w |
| 27. Haupt | 29 | 40 | 28 | 30 | 6 | 10 w |
| 28. Haupt | 30 | 40 | 29 | 30 | 7 | 10 w |
| 29. Haupt | 31 | 40 | 30 | 30 | 8 | 10 w |
| 30. Haupt | 32 | 40 | 31 | 30 | 9 | 10 w |

| Verkauf | | Kauf | | Wochentage | |
|-----------|-------|-------|-------|------------|------------|
| Stück | Preis | Stück | Preis | Wochentage | Wochentage |
| 1. Haupt | 3 | 40 | 2 | 30 | 10 |
| 2. Haupt | 4 | 40 | 3 | 30 | 11 |
| 3. Haupt | 5 | 40 | 4 | 30 | 12 |
| 4. Haupt | 6 | 40 | 5 | 30 | 13 |
| 5. Haupt | 7 | 40 | 6 | 30 | 14 |
| 6. Haupt | 8 | 40 | 7 | 30 | 15 |
| 7. Haupt | 9 | 40 | 8 | 30 | 16 |
| 8. Haupt | 10 | 40 | 9 | 30 | 17 |
| 9. Haupt | 11 | 40 | 10 | 30 | 18 |
| 10. Haupt | 12 | 40 | 11 | 30 | 19 |
| 11. Haupt | 13 | 40 | 12 | 30 | 20 |
| 12. Haupt | 14 | 40 | 13 | 30 | 21 |
| 13. Haupt | 15 | 40 | 14 | 30 | 22 |
| 14. Haupt | 16 | 40 | 15 | 30 | 23 |
| 15. Haupt | 17 | 40 | 16 | 30 | 24 |
| 16. Haupt | 18 | 40 | 17 | 30 | 25 |
| 17. Haupt | 19 | 40 | 18 | 30 | 26 |
| 18. Haupt | 20 | 40 | 19 | 30 | 27 |
| 19. Haupt | 21 | 40 | 20 | 30 | 28 |
| 20. Haupt | 22 | 40 | 21 | 30 | 29 |
| 21. Haupt | 23 | 40 | 22 | 30 | 30 |
| 22. Haupt | 24 | 40 | 23 | 30 | 1 |
| 23. Haupt | 25 | 40 | 24 | 30 | 2 |
| 24. Haupt | 26 | 40 | 25 | 30 | 3 |
| 25. Haupt | 27 | 40 | 26 | 30 | 4 |
| 26. Haupt | 28 | 40 | 27 | 30 | 5 |
| 27. Haupt | 29 | 40 | 28 | 30 | 6 |
| 28. Haupt | 30 | 40 | 29 | 30 | 7 |
| 29. Haupt | 31 | 40 | 30 | 30 | 8 |
| 30. Haupt | 32 | 40 | 31 | 30 | 9 |

| | SKŁAD RODZINA BYTOWA-KATOLICKA | SKŁAD RODZINA WYCHODNIO-KATOLICKA |
|----|-----------------------------------|--------------------------------------|
| 1 | Czerwicki | Tanderynka Karol |
| 2 | Placik | Janeta Judy Sp. |
| 3 | Sciana | Naszkol N. M. P. i Otony |
| 4 | | 20 Sabotia P. M. |
| 5 | | 21 Faltana M. |
| 6 | Pomiedziak | 22 |
| 7 | Wierok | 23 |
| 8 | Sciana | 24 |
| 9 | Czerwicki | 25 |
| 10 | Placik | 26 |
| 11 | Sciana | 27 |
| 12 | | 28 |
| 13 | | 29 |
| 14 | | 30 |
| 15 | | 31 |
| 16 | | 32 |
| 17 | | 33 |
| 18 | | 34 |
| 19 | | 35 |
| 20 | | 36 |
| 21 | | 37 |
| 22 | | 38 |
| 23 | | 39 |
| 24 | | 40 |
| 25 | | 41 |
| 26 | | 42 |
| 27 | | 43 |
| 28 | | 44 |
| 29 | | 45 |
| 30 | | 46 |
| 31 | | 47 |
| 32 | | 48 |
| 33 | | 49 |
| 34 | | 50 |
| 35 | | 51 |
| 36 | | 52 |
| 37 | | 53 |
| 38 | | 54 |
| 39 | | 55 |
| 40 | | 56 |
| 41 | | 57 |
| 42 | | 58 |
| 43 | | 59 |
| 44 | | 60 |
| 45 | | 61 |
| 46 | | 62 |
| 47 | | 63 |
| 48 | | 64 |
| 49 | | 65 |
| 50 | | 66 |
| 51 | | 67 |
| 52 | | 68 |
| 53 | | 69 |
| 54 | | 70 |
| 55 | | 71 |
| 56 | | 72 |
| 57 | | 73 |
| 58 | | 74 |
| 59 | | 75 |
| 60 | | 76 |
| 61 | | 77 |
| 62 | | 78 |
| 63 | | 79 |
| 64 | | 80 |
| 65 | | 81 |
| 66 | | 82 |
| 67 | | 83 |
| 68 | | 84 |
| 69 | | 85 |
| 70 | | 86 |
| 71 | | 87 |
| 72 | | 88 |
| 73 | | 89 |
| 74 | | 90 |
| 75 | | 91 |
| 76 | | 92 |
| 77 | | 93 |
| 78 | | 94 |
| 79 | | 95 |
| 80 | | 96 |
| 81 | | 97 |
| 82 | | 98 |
| 83 | | 99 |
| 84 | | 100 |

DEI SALONE

Wszystkie imiona, nazwiska i adresy w tym kalendarzu są własnością wydawcy i nie mogą być używane bez jego zgody. Wszelkie zmiany i uzupełnienia należy zgłaszać do wydawcy. Wszelkie uwagi i sugestie są mile widziane. Wszelkie prawa zastrzeżone. Wszelkie koszty druku i składania pokrywa wydawca. Wszelkie koszty wysyłki pokrywa odbiorca. Wszelkie koszty reklamowania pokrywa reklamodawca. Wszelkie koszty korektury pokrywa autor. Wszelkie koszty korektury pokrywa autor. Wszelkie koszty korektury pokrywa autor.

Słońce wstępuje w znak Lwa ♌ d. 22.

| D N I | Wschód słońca | | Zachód słońca | | Długość dnia | | Godz. na zegarze, gdy na kompa. g. 12. godz. min. | | Uchył dnia | Wschód księżycy | | Zachód księżycy | |
|------------|---------------|------|---------------|------|--------------|------|---|------|------------------|-----------------|-------|-----------------|-------|
| | god. | min. | god. | min. | god. | min. | godz. | min. | | godz. | min. | godz. | min. |
| 1 Czwart. | 3 | 44 | 8 | 22 | 16 | 38 | 12 | 3 | 32 | 10 | 53 w. | we dnie | |
| 2 Piątek | 3 | 45 | 8 | 22 | 16 | 37 | 12 | 4 | 11 | 3 w. | | | |
| 3 Sobota | 3 | 46 | 8 | 21 | 16 | 35 | 12 | 4 | 11 | 12 w. | | | |
| 4 Niedz. | 3 | 47 | 8 | 21 | 16 | 34 | 12 | 4 | godz. 0 m. 8. | 11 | 24 w. | we dnie | |
| 5 Ponied. | 3 | 47 | 8 | 21 | 16 | 34 | 12 | 4 | 11 | 38 w. | | | |
| 6 Wtorek | 3 | 48 | 8 | 20 | 16 | 32 | 12 | 4 | 11 | 58 w. | | | |
| 7 Środa | 3 | 49 | 8 | 19 | 16 | 30 | 12 | 4 | * * * | | | | |
| 8 Czwart. | 3 | 50 | 8 | 19 | 16 | 29 | 12 | 5 | 0 | 28 r. | | | |
| 9 Piątek | 3 | 51 | 8 | 18 | 16 | 27 | 12 | 5 | 1 | 13 r. | | | |
| 10 Sobota | 3 | 52 | 8 | 17 | 16 | 25 | 12 | 5 | 2 | 23 r. | | | |
| 11 Niedz. | 3 | 53 | 8 | 16 | 16 | 23 | 12 | 5 | godz. 0 min. 18. | 3 | 50 r. | 9 | 13 w. |
| 12 Ponied. | 3 | 54 | 8 | 16 | 16 | 22 | 12 | 5 | godz. 0 min. 32. | we dnie | | 9 | 35 w. |
| 13 Wtorek | 3 | 55 | 8 | 15 | 16 | 20 | 12 | 5 | | | | 9 | 50 w. |
| 14 Środa | 3 | 56 | 8 | 14 | 16 | 18 | 12 | 5 | | | | 10 | 2 w. |
| 15 Czwart. | 3 | 57 | 8 | 13 | 16 | 16 | 12 | 6 | | | | 10 | 12 w. |
| 16 Piątek | 3 | 59 | 8 | 12 | 16 | 13 | 12 | 6 | | | | 10 | 22 w. |
| 17 Sobota | 4 | 0 | 8 | 11 | 16 | 11 | 12 | 6 | | | | 10 | 33 w. |
| 18 Niedz. | 4 | 1 | 8 | 10 | 16 | 9 | 12 | 6 | godz. 0 min. 50. | | | we dnie | |
| 19 Ponied. | 4 | 2 | 8 | 9 | 16 | 7 | 12 | 6 | | 11 | 2 w. | | |
| 20 Wtorek | 4 | 4 | 8 | 8 | 16 | 4 | 12 | 6 | | 11 | 25 w. | | |
| 21 Środa | 4 | 5 | 8 | 6 | 16 | 1 | 12 | 6 | | 11 | 56 w. | | |
| 22 Czwart. | 4 | 6 | 8 | 5 | 15 | 59 | 12 | 6 | | * * * | | | |
| 23 Piątek | 4 | 8 | 8 | 3 | 15 | 55 | 12 | 6 | | 0 | 40 r. | | |
| 24 Sobota | 4 | 9 | 8 | 2 | 15 | 53 | 12 | 6 | | 1 | 38 r. | | |
| 25 Niedz. | 4 | 11 | 8 | 1 | 15 | 50 | 12 | 6 | godz. 1 min. 11. | 8 | 20 w. | | |
| 26 Ponied. | 4 | 12 | 7 | 59 | 15 | 47 | 12 | 6 | | 8 | 37 w. | we dnie | |
| 27 Wtorek | 4 | 14 | 7 | 58 | 15 | 44 | 12 | 6 | | 8 | 51 w. | | |
| 28 Środa | 4 | 15 | 7 | 56 | 15 | 41 | 12 | 6 | | 9 | 2 w. | | |
| 29 Czwart. | 4 | 17 | 7 | 55 | 15 | 38 | 12 | 6 | | 9 | 11 w. | | |
| 30 Piątek | 4 | 18 | 7 | 53 | 15 | 35 | 12 | 6 | | 9 | 21 w. | | |
| 31 Sobota | 4 | 19 | 7 | 51 | 15 | 32 | 12 | 6 | | 9 | 32 w. | | |

Dnia 16 lipca.

| PLANETY | Dnia 16 lipca. | | Przejscie przez połud. g. m. |
|----------|----------------|--------------|------------------------------|
| | wschód g. m. | zachód g. m. | |
| Merkury. | 4 29 r. | 8 51 w. | 0 44 w. |
| Wenus. | 7 9 r. | 9 44 w. | 2 28 w. |
| Mars. | 3 17 w. | 11 40 w. | 7 26 w. |
| Jowisz. | 1 0 r. | 5 12 w. | 9 8 r. |
| Saturn. | 4 41 w. | 8 35 w. | 0 36 w. |
| Uranus. | 0 29 r. | 4 25 w. | 0 29 r. |

Odmiany księżycy.

- ☾ Ostatnia kwadra . . d. 4 o godz. 8 min. 8 wiecz.
 - ☽ Now d. 10 o godz. 10 min. 48 rano.
 - ☾ Pierwsza kwadra . d. 17 o godz. 10 min. 3 wiecz.
 - ☽ Pełnia d. 26 o godz. 1 min. 27 rano.
- Księżyc na Równiku. . d. 3 o godz. 4 rano.
 „ najbliżej ziemi d. 10 o godz. 4 rano.
 „ na Równiku. . d. 15 o g.d. 5 wieczór.
 „ najdalej od ziemi d. 22 o godz. 7 wieczór.
 „ na Równiku . d. 30 o godz. 9 rano.

S I E R P I E Ń.

| D N I | ŚWIĘTA KOŚCIOŁA RZYMSKO-KATOLICKIEGO. | ŚWIĘTA KOŚCIOŁA WSCHODNIO-KATOLICKIEGO. |
|-------|---|--|
| 1 | NIEDZIELA 10 po Św. Piotra w Okow. | 20 Jul. N. 10 po S. Ilii Pror. |
| 2 | Poniedz. ☾ N. M. P. Anielskiej. | 21 Simeona Prep. |
| 3 | Wtorek ✱ Znalezienie Ś. Szczepana M. | 22 Maryi Mahdaliny. |
| 4 | Środa Dominika Wyznawcy. | 23 Trofima M. |
| 5 | Czwartek N. M. P. Śnieżnej. | 24 Borisa i Hlieba M. |
| 6 | Piątek Przemienienia Pańskiego. | 25 Uszenie S. Anny. |
| 7 | Sobota Kajetana Wyznawcy. | 26 Jermołaja P. M. |
| 8 | NIEDZ. ✱ 11 po Sw. Cyrya. i Larga M. | 27 N. 11 po S. Pantel. W M. |
| 9 | Poniedz. ☉ Romana Męczennika. | 28 Prohora i Nikan. Ap. |
| 10 | Wtorek Wawrzyńca Męczennika. | 29 Kallinika M. |
| 11 | Środa Zuzanny i Dygny PP. | 30 Siły i Siluana Ap. |
| 12 | Czwartek Klary Panny. | 31 Jewdokima Praw. |
| 13 | Piątek Hippolita i Kassjana MM. | 1 Awhg. SS. M. Mak. |
| 14 | Sobota † Wigilia. Euzebiusza W. | 2 Stefana Archid. |
| 15 | NIEDZIELA 12 po Ś. WNIEBOWZ. N. M. P. | 3 N. 12 po S. Isaakia P. |
| 16 | Poniedz. ☽ Rocha Wyznawcy. | 4 7 Otok w Efez. |
| 17 | Wtorek Anastazyusza B. | 5 Ewsihnija M. |
| 18 | Środa ✱ Agapita Męcz., Bronisławy P. | 6 PREOBR. HOSPOD. |
| 19 | Czwartek Benigny P. i Rufina W. | 7 Dometia P. M. |
| 20 | Piątek Bernarda Opata. | 8 Emiliana Isp. |
| 21 | Sobota Joanny Fremiot Wd. | 9 Matfeja Apost. |
| 22 | NIEDZIELA 13 po Ś. Jacka W., Symf. M. | 10 N. 13 po S. Ławren. Ar. |
| 23 | Poniedział. Filipa Benicyusza W. | 11 Ewpla M. |
| 24 | Wtorek ☺ Bartłomieja Apostoła. | 12 Fotia M. |
| 25 | Środa Ludwika Króla. | 13 Maksima Prep. |
| 26 | Czwartek Zefiryňa Pap. M. | 14 Micheja Pror. |
| 27 | Piątek Cezaryus. i Przen. Ś. Kazim. | 15 USPENIE P. BOHOR. |
| 28 | Sobota ✱ Augustyna Bisk. Dok. Kośc. | 16 Neruk. Obr. |
| 29 | NIEDZIELA 14 po Ś. Ścięcie ś. Jana Chrz. | 17 N. 14 po S. Mirona M. |
| 30 | Poniedział. Felixa M. | 18 Flora i Ławra M. |
| 31 | Wtorek ☾ Rajmunda W. i Rufiny P. | 19 Andreja Strati. |

D N I G A Ł O W E.

- * Dnia 8 (22 lipca), Imieniny Jęj Cesarsko-Królewskiej Mości N. MARYI ALEXANDRÓWNÉJ i J. C. W. W. X. Maryi Alexandrównéj Córki Ich Cesarsko-Królewskiej Mości, i J. C. W. W. X. Maryi Mikotajewnéj, Wdowy po J. C. W. W. X. Mazymlitianie Leuchtenbergskim, i J. C. W. W. X. Maryi Pawłównéj Małżonki W. X. Sasko-Wejmarskiego.
- * Dnia 8 (27 lipca), Rocznica Urodzin Jęj Cesarsko-Królewskiej Mości N. MARYI ALEXANDRÓWNÉJ, tudzież Rocznica Urodzin i Imieniny J. C. W. W. X. Mikotaja Mikotajewicza starszego, i Imieniny J. C. W. W. X. Mikotaja Mikotajewicza młodszego.
- * Dnia 18 (6), Rocznica Urodzin J. C. W. W. X. Maryi Mikotajewnéj, Wdowy po J. C. W. W. X. Mazymlitianie Leuchtenbergskim.
- * Dnia 28 (16), Rocznica Urodzin J. C. W. W. X. Katarzyny Michalównéj.

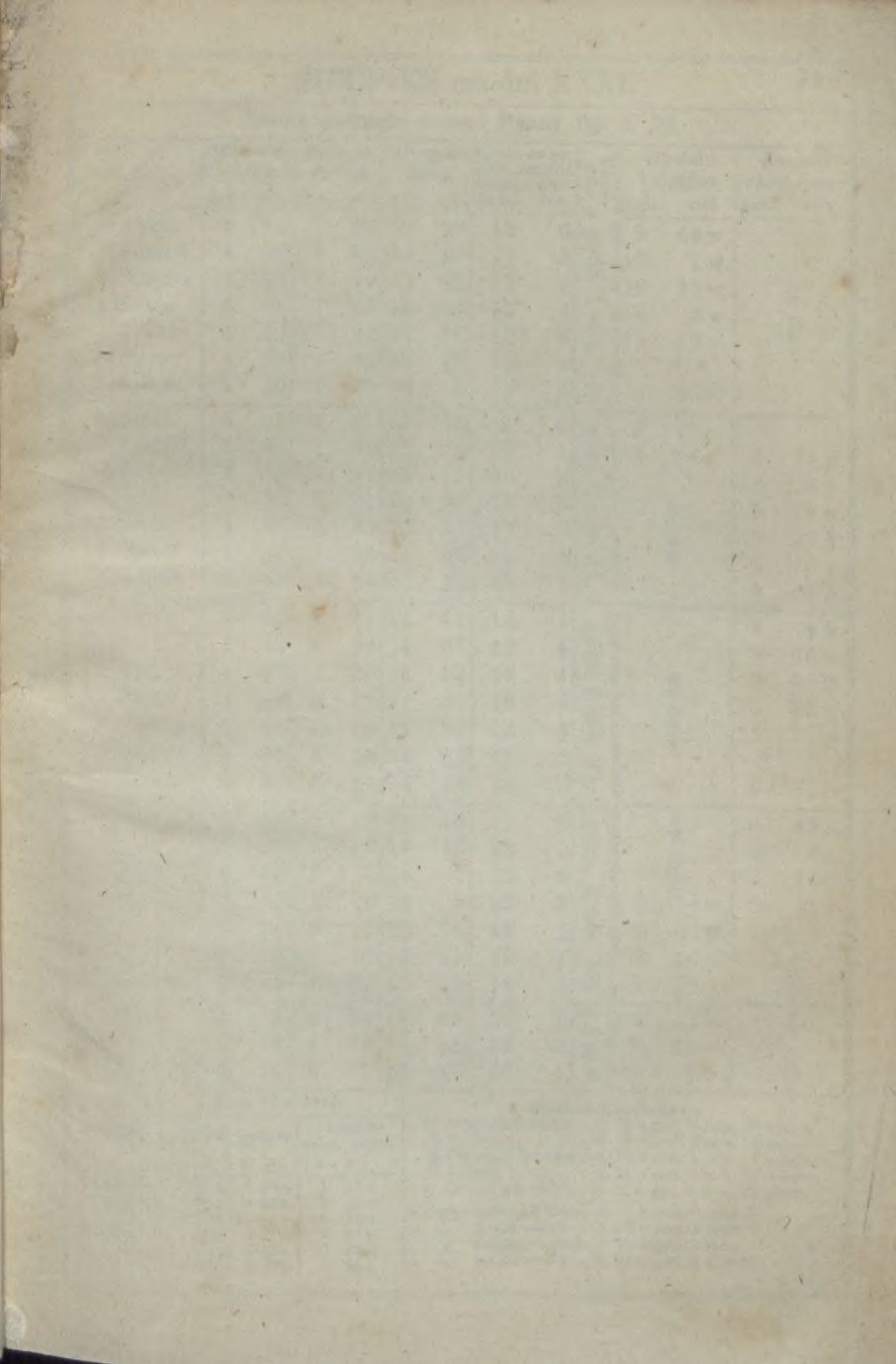

| No. | Name | Address |
|-----|--------------------|----------------------|
| 1 | John A. Smith | 123 Main St. |
| 2 | James B. Jones | 456 Elm St. |
| 3 | Robert C. Brown | 789 Oak St. |
| 4 | William D. White | 1011 Pine St. |
| 5 | Thomas E. Green | 1313 Maple St. |
| 6 | Charles F. Black | 1615 Cedar St. |
| 7 | Henry G. Gray | 1917 Birch St. |
| 8 | George H. King | 2219 Walnut St. |
| 9 | Edward I. Lee | 2521 Chestnut St. |
| 10 | Frank J. Hall | 2823 Spruce St. |
| 11 | Richard K. Young | 3125 Ash St. |
| 12 | Joseph L. Adams | 3427 Hickory St. |
| 13 | Samuel M. Baker | 3729 Willow St. |
| 14 | David N. Miller | 4031 Sycamore St. |
| 15 | John P. Wilson | 4333 Dogwood St. |
| 16 | Robert Q. Taylor | 4635 Magnolia St. |
| 17 | Thomas R. Moore | 4937 Peach St. |
| 18 | Charles S. Evans | 5239 Plum St. |
| 19 | Henry T. King | 5541 Cherry St. |
| 20 | George U. Hill | 5843 Apple St. |
| 21 | Edward V. Scott | 6145 Pear St. |
| 22 | Frank W. Green | 6447 Orange St. |
| 23 | Richard X. Baker | 6749 Lemon St. |
| 24 | Joseph Y. Adams | 7051 Grape St. |
| 25 | Samuel Z. Miller | 7353 Strawberry St. |
| 26 | David AA. Wilson | 7655 Blueberry St. |
| 27 | John AB. Taylor | 7957 Raspberry St. |
| 28 | Robert AC. Moore | 8259 Blackberry St. |
| 29 | Thomas AD. King | 8561 Elderberry St. |
| 30 | Charles AE. Hill | 8863 Mulberry St. |
| 31 | Henry AF. Scott | 9165 Currant St. |
| 32 | George AG. Green | 9467 Gooseberry St. |
| 33 | Edward AH. Baker | 9769 Raspberry St. |
| 34 | Frank AI. Adams | 10071 Strawberry St. |
| 35 | Richard AJ. Miller | 10373 Blueberry St. |
| 36 | Joseph AK. Wilson | 10675 Blackberry St. |
| 37 | Samuel AL. Taylor | 10977 Raspberry St. |
| 38 | David AM. Moore | 11279 Strawberry St. |
| 39 | John AN. King | 11581 Blueberry St. |
| 40 | Robert AO. Hill | 11883 Blackberry St. |
| 41 | Thomas AP. Scott | 12185 Raspberry St. |
| 42 | Charles AQ. Green | 12487 Strawberry St. |
| 43 | Henry AR. Baker | 12789 Blueberry St. |
| 44 | George AS. Adams | 13091 Blackberry St. |
| 45 | Edward AT. Miller | 13393 Raspberry St. |
| 46 | Frank AU. Wilson | 13695 Strawberry St. |
| 47 | Richard AV. Taylor | 13997 Blueberry St. |
| 48 | Joseph AW. Moore | 14299 Blackberry St. |
| 49 | Samuel AX. King | 14601 Raspberry St. |
| 50 | David AY. Hill | 14903 Strawberry St. |

SIERPIEŃ ma dni XXXI.

XXI

Słońce wstępuje w znak Panny mę d. 23.

| D N I | Wschód słońca | | Zachód słońca | | Długość dnia | | Godz. na zegarze, gdy na kompa. g.12. | | Ubyło dnia | Wschód księżycy | | Zachód księżycy | | | | | |
|------------|---------------|------|---------------|------|--------------|------|---------------------------------------|------|------------------|-----------------|-------|-----------------|------|---|-------|---------|-------|
| | god. | min. | god. | min. | god. | min. | godz. | min. | | godz. | min. | godz. | min. | | | | |
| 1 Niedz. | 4 | 21 | 7 | 50 | 15 | 29 | 12 | 6 | godz. 1 min. 34. | 9 | 44 w. | we dnie | | | | | |
| 2 Ponied. | 4 | 23 | 7 | 48 | 15 | 25 | 12 | 6 | | 10 | 1 w. | | | | | | |
| 3 Wtorek | 4 | 24 | 7 | 46 | 15 | 22 | 12 | 6 | | 10 | 25 w. | | | | | | |
| 4 Środa | 4 | 26 | 7 | 45 | 15 | 19 | 12 | 6 | | 11 | 2 w. | | | | | | |
| 5 Czwart. | 4 | 27 | 7 | 43 | 15 | 16 | 12 | 6 | | 11 | 59 w. | | | | | | |
| 6 Piątek | 4 | 29 | 7 | 41 | 15 | 12 | 12 | 6 | | * | * | | | * | | | |
| 7 Sobota | 4 | 30 | 7 | 39 | 15 | 9 | 12 | 6 | | 1 | 17 r. | | | | | | |
| 8 Niedz. | 4 | 32 | 7 | 38 | 15 | 6 | 12 | 5 | godz. 1 min. 59. | 2 | 50 r. | we dnie | | | | | |
| 9 Ponied. | 4 | 34 | 7 | 36 | 15 | 2 | 12 | 5 | | 4 | 24 r. | | | 7 | 54 w. | | |
| 10 Wtorek | 4 | 35 | 7 | 34 | 14 | 59 | 12 | 5 | | | | | | 8 | 8 w. | | |
| 11 Środa | 4 | 37 | 7 | 32 | 14 | 55 | 12 | 5 | | | | | | 8 | 19 w. | | |
| 12 Czwart. | 4 | 39 | 7 | 30 | 14 | 51 | 12 | 5 | | | | | | 8 | 29 w. | | |
| 13 Piątek | 4 | 40 | 7 | 28 | 14 | 48 | 12 | 5 | | | | | | 8 | 40 w. | | |
| 14 Sobota | 4 | 42 | 7 | 26 | 14 | 44 | 12 | 5 | | | | | | 8 | 51 w. | | |
| 15 Niedz. | 4 | 43 | 7 | 24 | 14 | 41 | 12 | 4 | godz. 2 min. 25. | we dnie | | we dnie | | | | | |
| 16 Ponied. | 4 | 45 | 7 | 22 | 14 | 37 | 12 | 4 | | | | | | | | 9 | 6 w. |
| 17 Wtorek | 4 | 47 | 7 | 20 | 14 | 33 | 12 | 4 | | | | | | | | 9 | 26 w. |
| 18 Środa | 4 | 48 | 6 | 18 | 14 | 30 | 12 | 4 | | | | | | | | 9 | 55 w. |
| 19 Czwart. | 4 | 50 | 7 | 16 | 14 | 26 | 12 | 4 | | | | | | | | 10 | 33 w. |
| 20 Piątek | 4 | 52 | 7 | 14 | 14 | 22 | 12 | 3 | | | | | | | | 11 | 27 w. |
| 21 Sobota | 4 | 53 | 7 | 11 | 14 | 18 | 12 | 3 | | | | | | | | * | * |
| 22 Niedz. | 4 | 55 | 7 | 9 | 14 | 14 | 12 | 3 | godz. 2 min. 52. | we dnie | | we dnie | | | | | |
| 23 Ponied. | 4 | 57 | 7 | 7 | 14 | 10 | 12 | 3 | | | | | | | | 1 | 48 r. |
| 24 Wtorek | 4 | 58 | 7 | 5 | 14 | 7 | 12 | 2 | | | | | | | | 3 | 5 r. |
| 25 Środa | 5 | 0 | 7 | 3 | 14 | 3 | 12 | 2 | | | | | | | | 4 | 23 r. |
| 26 Czwart. | 5 | 2 | 7 | 1 | 13 | 59 | 12 | 2 | | | | | | | | 5 | 41 r. |
| 27 Piątek | 5 | 3 | 6 | 58 | 13 | 55 | 12 | 1 | | | | | | | | we dnie | |
| 28 Sobota | 5 | 5 | 6 | 56 | 13 | 51 | 12 | 1 | | | | | | | | | |
| 29 Niedz. | 5 | 6 | 6 | 54 | 13 | 48 | 12 | 1 | g. 3 m. 3. | we dnie | | we dnie | | | | | |
| 30 Ponied. | 5 | 8 | 6 | 52 | 13 | 44 | 12 | 1 | | | | | | | | 8 | 7 w. |
| 31 Wtorek | 5 | 10 | 6 | 50 | 13 | 40 | 12 | 1 | | | | | | | | 8 | 28 w. |
| | | | | | | | | | | | 9 | 0 w. | | | | | |

Dnia 16 sierpnia.

| PLANETY | wschód | | zachód | | Przejście przez połud. |
|----------|----------|---------|--------|-------|------------------------|
| | g. m. | g. m. | g. m. | g. m. | |
| Merkury. | 7 27 r. | 7 59 w. | | | 1 44 w. |
| Venus. | 8 41 r. | 8 43 w. | | | 2 39 w. |
| Mars. | 2 28 w. | 10 8 w. | | | 6 18 w. |
| Jowisz. | 11 14 w. | 3 38 w. | | | 7 28 r. |
| Saturn. | 3 1 r. | 6 45 w. | | | 10 55 r. |
| Uranus. | 10 26 w. | 2 29 w. | | | 6 31 r. |

Odmiany księżycy.

- ☾ Ostatnia kwadra . d. 2 o god. 3 min. 45 wiecz.
 - ☾ Now d. 9 o god. 6 min. 18 rano.
 - ☾ Pierwsza kwadra . d. 16 o god. 1 min. 7 wiecz.
 - ☾ Pełnia d. 24 o god. 3 min. 36 wiecz.
 - ☾ Ostatnia kwadra . d. 31 o god. 9 min. 40 wiecz.
- Księżyc najbliżej ziemi d. 7 o god. 9 rano.
 „ na Równiku . d. 12 o god. 2 rano.
 „ najdalej od ziemi d. 19 o god. 8 rano.
 „ na Równiku . d. 26 o god. 3 wieczór.

| D N I | ŚWIĘTA KOŚCIOŁA RZYMSKO-KATOLICKIEGO. | ŚWIĘTA KOŚCIOŁA WSCHODNIO-KATOLICKIEGO. |
|---------------------|---|--|
| 1 Środa | Idziego Opata. | 20 <i>Awh.</i> Samuila Pror. |
| 2 Czwartek | Stefana Kr. Węg. i Justa Bis. | 21 Faddeja Ap. |
| 3 Piątek | Serafi P. M. | 22 Ahafonika M. |
| 4 Sobota | Rozalii Panormitańskiej P. | 23 Łuppa M. |
| 5 NIEDZIELA | 15 po Św. Joach. O. N. M. P. | 24 N. 15 po S. Ewticha S.M. |
| 6 Poniedział. | Zacharyasza Pr. | 25 Wartfołomeja Ap. |
| 7 Wtor. * ☉ | † <i>Wigilia.</i> Reginy Panny M. | 26 Adriana i Natalii. |
| 8 ŚRODA | NARODZENIE N. M. P. | 27 Pimena Prep. |
| 9 Czwartek | Gorgoniusza M. | 28 Mojsesja Mur. |
| 10 Piątek | Mikołaja z Tol. | 29 USIEK. HŁA. S. JOAN. |
| 11 Sobota * | Prota Męcz. i Teodory Pokut. | 30 Alexandra Newsk. |
| 12 NIEDZIELA | 16 po Św. <i>Im. Maryi.</i> Waler. | 31 N. 16 po S. Położ. Pojasa. |
| 13 Poniedział. | Mauryliusza Biskupa. | 1 <i>Sent.</i> Simeona Stolp. |
| 14 Wtorek | Podwyższenie Ś. Krzyża. | 2 Mamanta Muczeń. |
| 15 Środa ☽ | † Nikodema Kapłana Męcz. | 3 Anfima S. M. |
| 16 Czwartek | Cypryana i Eufemii MM. | 4 Wawily S. M. |
| 17 Piątek | † Justyna M. i 5 ran ś. Franci. | 5 Zacharyi Pror. |
| 18 Sobota | † Józefa z Kop. i Tomasza. | 6 Wosp. Cz. Arch. Michaiła. |
| 19 NIEDZIELA | 17 po Św. Januariusza M. | 7 N. 17 po S. Sozonta M. |
| 20 Ponied. * | Eustachiusza Męczennika. | 8 ROZD. P. BOHOR. |
| 21 Wtorek * | Mateusza Apost. i Ewang. | 9 Joakima i Anny. |
| 22 Środa | Maurycego Męczennika. | 10 Minodory M. |
| 23 Czwart. ☺ | Tekli Panny Męczenniczki. | 11 Feodory P. |
| 24 Piątek | N. M. P. od wykup. niewoln. | 12 Awtonoma S. M. |
| 25 Sobota | Cypryana i Justyny MM. | 13 Kornilia Sotnika. |
| 26 NIEDZIELA | 18 po Św. Wład. z G. Józ. B. | 14 N. 18 po S. WOZ. C. KR. |
| 27 Poniedział. | Kosmy i Damiana. | 15 Nikity W. M. |
| 28 Wtorek | Wacława Króla Czeskiego M. | 16 Ewfimii W. Mucz. |
| 29 Środa * | Michała Archaniola. | 17 Sofii M. |
| 30 Czwartek ☾ | Hieronima Doktora Kościoła. | 18 Ewmenia Prep. |

D N I G A Ł O W E.

- * Dnia 7 (26 sierpnia) Rocznica Koronacyi Jego Cesarsko-Królewskiej Mości N. ALEXANDRA II. MIKOŁAJEWICZA i Jój Cesarsko-Królewskiej Mości MARYI ALEXANDROWNEJ.
- * D. 11 (30 sierpnia) Imieniny Jego Cesarsko-Królewskiej Mości N. ALEXANDRA II MIKOŁAJEWICZA i J. C. W. W. X. *Alexandra Alexandrowicza*, oraz Roczn. Urodzin J. C. W. W. *Olgi Mikołajewnej* Malżonki J. K. W. W. X. Następcy Tronu Wirtemberskiego i Święto Orderu Ś. Alexandra Newskiego.
- * D. 20 (8) Roczn. Urod. J. C. W. W. X. MIKOŁAJA ALEXANDROWICZA Następcy Tronu.
- * D. 3 (22 sierpnia) Roczn. Urod. J. C. W. W. X. *Olgi Konstantynównej*.
- * D. 21 (9) Rocznica Urod. J. C. W. W. X. *Konstantyna Mikołajewicza*.
- * D. 29 (17) Imieniny J. C. W. W. X. *Wiary Konstantynównej*.

WISSEN und der XXI

KAPITEL

Die Zusammenhänge zwischen den verschiedenen Wissenschaften und der XXI

| Datum | Wissenschaft | | | Wissenschaft | | | Wissenschaft | | Zusammenhang |
|-------------------------------|--------------|--------------|--------------|--------------|--------------|--------------|--------------|---|--------------|
| | Wissenschaft | Wissenschaft | Wissenschaft | Wissenschaft | Wissenschaft | Wissenschaft | Wissenschaft | | |
| 1. Physik | 1 | 2 | 3 | 4 | 5 | 6 | 7 | 8 | 9 |
| 2. Chemie | 1 | 2 | 3 | 4 | 5 | 6 | 7 | 8 | 9 |
| 3. Biologie | 1 | 2 | 3 | 4 | 5 | 6 | 7 | 8 | 9 |
| 4. Geologie | 1 | 2 | 3 | 4 | 5 | 6 | 7 | 8 | 9 |
| 5. Astronomie | 1 | 2 | 3 | 4 | 5 | 6 | 7 | 8 | 9 |
| 6. Mathematik | 1 | 2 | 3 | 4 | 5 | 6 | 7 | 8 | 9 |
| 7. Philosophie | 1 | 2 | 3 | 4 | 5 | 6 | 7 | 8 | 9 |
| 8. Geschichte | 1 | 2 | 3 | 4 | 5 | 6 | 7 | 8 | 9 |
| 9. Kunst | 1 | 2 | 3 | 4 | 5 | 6 | 7 | 8 | 9 |
| 10. Medizin | 1 | 2 | 3 | 4 | 5 | 6 | 7 | 8 | 9 |
| 11. Rechtswissenschaften | 1 | 2 | 3 | 4 | 5 | 6 | 7 | 8 | 9 |
| 12. Pädagogik | 1 | 2 | 3 | 4 | 5 | 6 | 7 | 8 | 9 |
| 13. Wirtschaftswissenschaften | 1 | 2 | 3 | 4 | 5 | 6 | 7 | 8 | 9 |
| 14. Sozialwissenschaften | 1 | 2 | 3 | 4 | 5 | 6 | 7 | 8 | 9 |
| 15. Psychologie | 1 | 2 | 3 | 4 | 5 | 6 | 7 | 8 | 9 |
| 16. Ethnologie | 1 | 2 | 3 | 4 | 5 | 6 | 7 | 8 | 9 |
| 17. Linguistik | 1 | 2 | 3 | 4 | 5 | 6 | 7 | 8 | 9 |
| 18. Musikwissenschaft | 1 | 2 | 3 | 4 | 5 | 6 | 7 | 8 | 9 |
| 19. Theaterwissenschaft | 1 | 2 | 3 | 4 | 5 | 6 | 7 | 8 | 9 |
| 20. Filmwissenschaft | 1 | 2 | 3 | 4 | 5 | 6 | 7 | 8 | 9 |
| 21. Medienwissenschaft | 1 | 2 | 3 | 4 | 5 | 6 | 7 | 8 | 9 |
| 22. Informationswissenschaft | 1 | 2 | 3 | 4 | 5 | 6 | 7 | 8 | 9 |
| 23. Umweltwissenschaften | 1 | 2 | 3 | 4 | 5 | 6 | 7 | 8 | 9 |
| 24. Technikwissenschaften | 1 | 2 | 3 | 4 | 5 | 6 | 7 | 8 | 9 |
| 25. Informatik | 1 | 2 | 3 | 4 | 5 | 6 | 7 | 8 | 9 |
| 26. Rechtswissenschaften | 1 | 2 | 3 | 4 | 5 | 6 | 7 | 8 | 9 |
| 27. Pädagogik | 1 | 2 | 3 | 4 | 5 | 6 | 7 | 8 | 9 |
| 28. Wirtschaftswissenschaften | 1 | 2 | 3 | 4 | 5 | 6 | 7 | 8 | 9 |
| 29. Sozialwissenschaften | 1 | 2 | 3 | 4 | 5 | 6 | 7 | 8 | 9 |
| 30. Psychologie | 1 | 2 | 3 | 4 | 5 | 6 | 7 | 8 | 9 |
| 31. Ethnologie | 1 | 2 | 3 | 4 | 5 | 6 | 7 | 8 | 9 |
| 32. Linguistik | 1 | 2 | 3 | 4 | 5 | 6 | 7 | 8 | 9 |
| 33. Musikwissenschaft | 1 | 2 | 3 | 4 | 5 | 6 | 7 | 8 | 9 |
| 34. Theaterwissenschaft | 1 | 2 | 3 | 4 | 5 | 6 | 7 | 8 | 9 |
| 35. Filmwissenschaft | 1 | 2 | 3 | 4 | 5 | 6 | 7 | 8 | 9 |
| 36. Medienwissenschaft | 1 | 2 | 3 | 4 | 5 | 6 | 7 | 8 | 9 |
| 37. Informationswissenschaft | 1 | 2 | 3 | 4 | 5 | 6 | 7 | 8 | 9 |
| 38. Umweltwissenschaften | 1 | 2 | 3 | 4 | 5 | 6 | 7 | 8 | 9 |
| 39. Technikwissenschaften | 1 | 2 | 3 | 4 | 5 | 6 | 7 | 8 | 9 |
| 40. Informatik | 1 | 2 | 3 | 4 | 5 | 6 | 7 | 8 | 9 |

Zusammenhang der Wissenschaften

Die Zusammenhänge zwischen den verschiedenen Wissenschaften sind vielfältig und komplex. Sie reichen von den Grundlagen der Naturwissenschaften bis hin zu den humanwissenschaftlichen Disziplinen. Die Integration dieser verschiedenen Bereiche ist entscheidend für ein umfassendes Verständnis der Welt und der menschlichen Existenz.

Die Wissenschaften sind nicht isoliert voneinander, sondern bilden ein dichtes Netzwerk von Zusammenhängen. Die Erkenntnisse einer Disziplin fließen in andere ein, was zu neuen Entdeckungen und Fortschritten führt. Dies ist besonders in den interdisziplinären und transdisziplinären Bereichen der Fall, wo die Grenzen zwischen den verschiedenen Wissenschaften verschwimmen.

Die Zusammenarbeit zwischen den Wissenschaften ist daher nicht nur möglich, sondern notwendig. Nur durch die enge Kooperation der verschiedenen Disziplinen können die großen Herausforderungen der Menschheit bewältigt werden. Die Wissenschaften müssen sich gegenseitig unterstützen und bereichern, um die volle Bandbreite der menschlichen Erfahrung zu erforschen und zu verstehen.

| | Wages paid to employees employed | Wages paid to contractors and subcontractors | | |
|----|-------------------------------------|---|-----|------------------|
| 1 | Seeds | Edwards O'Leary | 20 | And. Ganga Prof. |
| 2 | Coworker | Stephen K. Weg. (1884) Pa. | 21 | Falkner Ap. |
| 3 | Plant | Sarah P. W. | 22 | W. Adams M. |
| 4 | Subsidiary | Donald J. (1884) Pa. | 23 | Leahy W. |
| 5 | Seeds | John G. S. M. P. | 24 | W. Adams M. |
| 6 | Plant | Zachary Pa. | 25 | W. Adams M. |
| 7 | Wages | W. Adams M. | 26 | W. Adams M. |
| 8 | Plant | W. Adams M. | 27 | W. Adams M. |
| 9 | Plant | Gargulista M. | 28 | W. Adams M. |
| 10 | Plant | W. Adams M. | 29 | W. Adams M. |
| 11 | Plant | W. Adams M. | 30 | W. Adams M. |
| 12 | Plant | W. Adams M. | 31 | W. Adams M. |
| 13 | Plant | W. Adams M. | 32 | W. Adams M. |
| 14 | Plant | W. Adams M. | 33 | W. Adams M. |
| 15 | Plant | W. Adams M. | 34 | W. Adams M. |
| 16 | Plant | W. Adams M. | 35 | W. Adams M. |
| 17 | Plant | W. Adams M. | 36 | W. Adams M. |
| 18 | Plant | W. Adams M. | 37 | W. Adams M. |
| 19 | Plant | W. Adams M. | 38 | W. Adams M. |
| 20 | Plant | W. Adams M. | 39 | W. Adams M. |
| 21 | Plant | W. Adams M. | 40 | W. Adams M. |
| 22 | Plant | W. Adams M. | 41 | W. Adams M. |
| 23 | Plant | W. Adams M. | 42 | W. Adams M. |
| 24 | Plant | W. Adams M. | 43 | W. Adams M. |
| 25 | Plant | W. Adams M. | 44 | W. Adams M. |
| 26 | Plant | W. Adams M. | 45 | W. Adams M. |
| 27 | Plant | W. Adams M. | 46 | W. Adams M. |
| 28 | Plant | W. Adams M. | 47 | W. Adams M. |
| 29 | Plant | W. Adams M. | 48 | W. Adams M. |
| 30 | Plant | W. Adams M. | 49 | W. Adams M. |
| 31 | Plant | W. Adams M. | 50 | W. Adams M. |
| 32 | Plant | W. Adams M. | 51 | W. Adams M. |
| 33 | Plant | W. Adams M. | 52 | W. Adams M. |
| 34 | Plant | W. Adams M. | 53 | W. Adams M. |
| 35 | Plant | W. Adams M. | 54 | W. Adams M. |
| 36 | Plant | W. Adams M. | 55 | W. Adams M. |
| 37 | Plant | W. Adams M. | 56 | W. Adams M. |
| 38 | Plant | W. Adams M. | 57 | W. Adams M. |
| 39 | Plant | W. Adams M. | 58 | W. Adams M. |
| 40 | Plant | W. Adams M. | 59 | W. Adams M. |
| 41 | Plant | W. Adams M. | 60 | W. Adams M. |
| 42 | Plant | W. Adams M. | 61 | W. Adams M. |
| 43 | Plant | W. Adams M. | 62 | W. Adams M. |
| 44 | Plant | W. Adams M. | 63 | W. Adams M. |
| 45 | Plant | W. Adams M. | 64 | W. Adams M. |
| 46 | Plant | W. Adams M. | 65 | W. Adams M. |
| 47 | Plant | W. Adams M. | 66 | W. Adams M. |
| 48 | Plant | W. Adams M. | 67 | W. Adams M. |
| 49 | Plant | W. Adams M. | 68 | W. Adams M. |
| 50 | Plant | W. Adams M. | 69 | W. Adams M. |
| 51 | Plant | W. Adams M. | 70 | W. Adams M. |
| 52 | Plant | W. Adams M. | 71 | W. Adams M. |
| 53 | Plant | W. Adams M. | 72 | W. Adams M. |
| 54 | Plant | W. Adams M. | 73 | W. Adams M. |
| 55 | Plant | W. Adams M. | 74 | W. Adams M. |
| 56 | Plant | W. Adams M. | 75 | W. Adams M. |
| 57 | Plant | W. Adams M. | 76 | W. Adams M. |
| 58 | Plant | W. Adams M. | 77 | W. Adams M. |
| 59 | Plant | W. Adams M. | 78 | W. Adams M. |
| 60 | Plant | W. Adams M. | 79 | W. Adams M. |
| 61 | Plant | W. Adams M. | 80 | W. Adams M. |
| 62 | Plant | W. Adams M. | 81 | W. Adams M. |
| 63 | Plant | W. Adams M. | 82 | W. Adams M. |
| 64 | Plant | W. Adams M. | 83 | W. Adams M. |
| 65 | Plant | W. Adams M. | 84 | W. Adams M. |
| 66 | Plant | W. Adams M. | 85 | W. Adams M. |
| 67 | Plant | W. Adams M. | 86 | W. Adams M. |
| 68 | Plant | W. Adams M. | 87 | W. Adams M. |
| 69 | Plant | W. Adams M. | 88 | W. Adams M. |
| 70 | Plant | W. Adams M. | 89 | W. Adams M. |
| 71 | Plant | W. Adams M. | 90 | W. Adams M. |
| 72 | Plant | W. Adams M. | 91 | W. Adams M. |
| 73 | Plant | W. Adams M. | 92 | W. Adams M. |
| 74 | Plant | W. Adams M. | 93 | W. Adams M. |
| 75 | Plant | W. Adams M. | 94 | W. Adams M. |
| 76 | Plant | W. Adams M. | 95 | W. Adams M. |
| 77 | Plant | W. Adams M. | 96 | W. Adams M. |
| 78 | Plant | W. Adams M. | 97 | W. Adams M. |
| 79 | Plant | W. Adams M. | 98 | W. Adams M. |
| 80 | Plant | W. Adams M. | 99 | W. Adams M. |
| 81 | Plant | W. Adams M. | 100 | W. Adams M. |

APPENDIX

... ..

Słońce wstęp. w znak Wagi ♎ d. 23.—Porównanie dnia z nocą.—Początek jesieni.

| D N I | Wschód słońca | | Zachód słońca | | Długość dnia | | Godz. na zegarze, gdy na kompa. g. 12. | | Ubyte dnia | Wschód księżycy | | Zachód księżycy | |
|------------|---------------|------|---------------|------|--------------|------|--|------|------------------|-----------------|------------|-----------------|-------|
| | god. | min. | god. | min. | god. | min. | godz. | min. | | godz. | min. | godz. | min. |
| 1 Środa | 5 | 11 | 6 | 47 | 13 | 36 | 12 | 0 | g. 3 m. 19. | 9 | 47 w. | we dnie | |
| 2 Czwart. | 5 | 13 | 6 | 45 | 13 | 32 | 12 | 0 | | 10 | 57 w. | | |
| 3 Piątek | 5 | 15 | 6 | 43 | 13 | 28 | 11 | 59 | | * * * | | | |
| 4 Sobota | 5 | 16 | 6 | 40 | 13 | 24 | 11 | 59 | | 0 | 21 r. | | |
| 5 Niedz. | 5 | 18 | 6 | 38 | 13 | 20 | 11 | 59 | godz. 3 min. 47. | 1 | 53 r. | we dnie | |
| 6 Ponied. | 5 | 20 | 6 | 36 | 13 | 16 | 11 | 58 | | 3 | 25 r. | | |
| 7 Wtorek | 5 | 21 | 6 | 34 | 13 | 13 | 11 | 58 | | 4 | 54 r. | | |
| 8 Środa | 5 | 23 | 6 | 31 | 13 | 8 | 11 | 58 | | we dnio | | | |
| 9 Czwart. | 5 | 25 | 6 | 29 | 13 | 4 | 11 | 57 | we dnio | | 6 | 36 w. | |
| 10 Piątek | 5 | 26 | 6 | 27 | 13 | 1 | 11 | 57 | we dnio | | 6 | 46 w. | |
| 11 Sobota | 5 | 28 | 6 | 24 | 12 | 56 | 11 | 57 | we dnio | | 6 | 58 w. | |
| 12 Niedz. | 5 | 30 | 6 | 22 | 12 | 52 | 11 | 56 | godz. 4 min. 15. | we dnio | | 7 | 11 w. |
| 13 Ponied. | 5 | 31 | 6 | 19 | 12 | 48 | 11 | 56 | | | | 7 | 29 w. |
| 14 Wtorek | 5 | 33 | 6 | 17 | 12 | 44 | 11 | 56 | | | | 8 | 54 w. |
| 15 Środa | 5 | 35 | 6 | 13 | 12 | 38 | 11 | 55 | | | | 9 | 29 w. |
| 16 Czwart. | 5 | 36 | 6 | 12 | 12 | 36 | 11 | 55 | we dnio | | 10 | 16 w. | |
| 17 Piątek | 5 | 38 | 6 | 10 | 12 | 32 | 11 | 55 | we dnio | | 11 | 18 w. | |
| 18 Sobota | 5 | 40 | 6 | 8 | 12 | 28 | 11 | 54 | we dnio | | * * * | 29 w. | |
| 19 Niedz. | 5 | 41 | 6 | 5 | 12 | 24 | 11 | 54 | godz. 4 min. 43. | we dnio | | 0 | 46 r. |
| 20 Ponied. | 5 | 43 | 6 | 3 | 12 | 20 | 11 | 54 | | | | 2 | 3 r. |
| 21 Wtorek | 5 | 44 | 6 | 1 | 12 | 17 | 11 | 53 | | | | 3 | 24 r. |
| 22 Środa | 5 | 46 | 5 | 58 | 12 | 12 | 11 | 53 | | | | 4 | 41 r. |
| 23 Czwart. | 5 | 48 | 5 | 56 | 12 | 8 | 11 | 53 | we dnio | | 6 | 2 r. | |
| 24 Piątek | 5 | 49 | 5 | 54 | 12 | 5 | 11 | 52 | 6 | 0 w. | we dnio | | |
| 25 Sobota | 5 | 51 | 5 | 51 | 12 | 0 | 11 | 52 | 6 | 15 w. | | | |
| 26 Niedz. | 5 | 53 | 5 | 49 | 11 | 56 | 11 | 52 | g. 5. m. 3. | 6 | 34 w. | we dnio | |
| 27 Ponied. | 5 | 55 | 5 | 47 | 11 | 52 | 11 | 51 | | 7 | 3 w. | | |
| 28 Wtorek | 5 | 56 | 5 | 44 | 11 | 48 | 11 | 51 | | 7 | 45 w. | | |
| 29 Środa | 5 | 58 | 5 | 42 | 11 | 44 | 11 | 51 | | 8 | 46 w. | | |
| 30 Czwart. | 6 | 0 | 5 | 40 | 11 | 40 | 11 | 50 | 10 | 6 w. | | | |

Dnia 16 września

| PLANETY | Dnia 16 września | | Przejsie przez połud. |
|----------|------------------|--------|-----------------------|
| | wschód | zachód | |
| | g. m. | g. m. | g. m. |
| Merkury. | 5 39 r. | 5 49w. | 11 46 r. |
| Venus. | 10 9 r. | 7 15w. | 2 43 w. |
| Mars. | 9 2w. | 9 4w. | 5 33 w. |
| Jowisz. | 9 25w. | 1 54w. | 5 42 r. |
| Saturn. | 1 20 r. | 4 52w. | 9 6 r. |
| Uranus. | 8 24w. | 0 27w. | 4 29 r. |

Odmiany księżycy.

- ☾ Nów d. 7 o god. 3 min. 39 wieczór
- ☾ Pierwsza kwadra . d. 15 o god. 6 min. 40 rano.
- ☾ Pełnia. d. 23 o god. 4 min. 44 rano.
- ☾ Ostatnia kwadra . d. 30 o god. 3 min. 16 rano.

- Księżyc najbliżej ziemi d. 4 o god. 3 rano.
- „ na Równiku. . . d. 8 w południe.
- „ najdalej od ziemi d. 16 o god. 3 rano.
- „ na Równiku. . . d. 22 o god. 10 wieczór.
- „ najbliżej ziemi d. 29 o god. 7 wieczór.

| D N I | | ŚWIĘTA KOŚCIOŁA RZYMSKO-KATOLICKIEGO. | ŚWIĘTA KOŚCIOŁA WSCHODNIO-KATOLICKIEGO. |
|-------|-------------------|--|--|
| 1 | Piątek | Remigiusza Biskupa. | 19 <i>Sent.</i> Trofima M. |
| 2 | Sobota | Aniołów Stróżów. | 20 Ewstafia W. M. |
| 3 | NIEDZIELA | 19 po Ś. N. M. P. Róż. Kandy. | 21 N. 19 po S. Kodrata Ap. |
| 4 | Poniedz. ☉ | Franciszka Serafickiego. | 22 Foki M. |
| 5 | Wtorek | Placydy i Flawiany Panny M. | 23 Zacz. S. Joanna Krest. |
| 6 | Środa | Brunona Wyznawcy. | 24 Fekly M. |
| 7 | Czwart. ☿ | Justyny Panny Męczenniczki. | 25 Ewfrosinii Prep. |
| 8 | Piątek | Brigidy Wdowy. | 26 JOANNA BOHOŚL. |
| 9 | Sobota | Dyonizego Bisk. Męczennika. | 27 Kalistrata M. |
| 10 | NIEDZIELA | 20 po Ś. Winc. K., Fran. Bor. | 28 N. 20 po S. Charitona Pr. |
| 11 | Poniedział. | Placydy Panny. | 29 Kiriaka Prep. |
| 12 | Wtorek | Maxymiliana Biskupa. | 30 Hrihoria S. M. |
| 13 | Środa | Edwarda Króla Angielskiego. | 1 <i>Okt.</i> POKR. P. BOH. |
| 14 | Czwartek | Kalixta Papięza Męczen. | 2 Kipriana S. M. |
| 15 | Piątek ☽ | Jadwigi Wd. i Teresy Pan. | 3 Dionisia S. M. |
| 16 | Sobota | Florentyna Biskupa. | 4 Jerofeja S. M. |
| 17 | NIEDZIE. ☉ | 21 po Św. Wiktora B. | 5 N. 21 po S. Char. M. i 3 Św. |
| 18 | Poniedział. | Łukasza Ewangelisty. | 6 Ftomy Ap. |
| 19 | Wtorek | Piotra z Alkantary Wyzn. | 7 Serhia M. |
| 20 | Środa | Ireny P. | 8 Pelahii Prep. |
| 21 | Czwartek | Urszuli P. i towarzyszek MM. | 9 Jakowa Alfeowa. |
| 22 | Piątek ☺ | Korduli Panny M. | 10 Ewłampia M. |
| 23 | Sobota | Jana Kapistrana Wyznawcy. | 11 Filipa Ap. |
| 24 | NIEDZIELA | 22 po Ś. Jana Kant., Rafała A. | 12 N. 22 po S. Prowa M. |
| 25 | Poniedz. ☉ | Kryspa i Kryspianina MM. | 13 Karpa M. |
| 26 | Wtorek | Ewarysta Papięza Męczen. | 14 Nazaria M. |
| 27 | Środa | Sabiny Męczenniczki. | 15 Łukiana P. M. |
| 28 | Czwartek | Szymona i Judy Tadeu. Ap. | 16 Łonhina M. |
| 29 | Piątek ☿ | Narcyssa B. i Euzebii P. M. | 17 Ossyi Pror. |
| 30 | Sobota | †Zenobii M. i Zenobiusza B. M. | 18 Łuki Ap. |
| 31 | NIEDZIELA | 23 po Św. Wolfganga B. | 19 N. 23 po S. Joila Pror. |

D N I G A Ł O W E.

- Dnia 4 (22 września), Święto Orderu Ś-go Równno-Apostolskiego Xięcia Włodzimierza.
- Dnia 17 (5), Rocznica Urodzin J. C. W. W. X. *Maryi Alexandrówny*, Córki Jego Cesarsko-Królewskiej Mości.
- Dnia 25 (13), Rocznica Urodzin J. C. W. W. X. *Michała Mikołajewicza*.

Słońce wstępuje w znak **Niedźwiadka** ♈, d. 23.

| D N I | Wschód słońca | | Zachód słońca | | Długość dnia | | Godz. na zegarze, gdy na kompa. g.12. | | Ubyło dnia m. 11 | Wschód księżycy | | Zachód księżycy | | |
|------------|---------------|------|---------------|------|--------------|------|---------------------------------------|------|---------------------|-----------------|---------|-----------------|-------|-------|
| | god. | min. | god. | min. | god. | min. | godz. | min. | | godz. | min. | godz. | min. | |
| 1 Piątek | 6 | 1 | 5 | 37 | 11 | 36 | 11 | 50 | godz. 5 min. 11 | 11 | 34 w. | we dnie | | |
| 2 Sobota | 6 | 3 | 5 | 35 | 11 | 32 | 11 | 50 | | * * * | we dnie | | | |
| 3 Niedz. | 6 | 5 | 5 | 33 | 11 | 28 | 11 | 49 | godz. 5 min. 39. | 1 | 3 r. | we dnie | | |
| 4 Ponied. | 6 | 6 | 5 | 30 | 11 | 24 | 11 | 49 | | 2 | 31 r. | we dnie | | |
| 5 Wtorek | 6 | 8 | 5 | 28 | 11 | 20 | 11 | 49 | | 3 | 55 r. | we dnie | | |
| 6 Środa | 6 | 10 | 5 | 26 | 11 | 16 | 11 | 48 | | 5 | 17 r. | we dnie | | |
| 7 Czwart. | 6 | 12 | 5 | 23 | 11 | 11 | 11 | 48 | | 6 | 38 r. | 5 | 5 w. | |
| 8 Piątek | 6 | 13 | 5 | 21 | 11 | 8 | 11 | 48 | | dnie | we | 5 | 17 w. | |
| 9 Sobota | 6 | 15 | 5 | 19 | 11 | 4 | 11 | 47 | | dnie | we | 5 | 33 w. | |
| 10 Niedz. | 6 | 17 | 5 | 16 | 10 | 59 | 11 | 47 | | godz. 6 min. 7. | we dnie | | 5 | 56 w. |
| 11 Ponied. | 6 | 18 | 5 | 14 | 10 | 56 | 11 | 47 | | | we dnie | | 6 | 26 w. |
| 12 Wtorek | 6 | 20 | 5 | 12 | 10 | 52 | 11 | 47 | we dnie | | 7 | 9 w. | | |
| 13 Środa | 6 | 22 | 5 | 10 | 10 | 48 | 11 | 46 | we dnie | | 8 | 5 w. | | |
| 14 Czwart. | 6 | 24 | 5 | 8 | 10 | 44 | 11 | 46 | we dnie | | 9 | 12 w. | | |
| 15 Piątek | 6 | 26 | 5 | 5 | 10 | 39 | 11 | 46 | we dnie | | 10 | 26 w. | | |
| 16 Sobota | 6 | 27 | 5 | 3 | 10 | 36 | 11 | 46 | we dnie | | 11 | 42 w. | | |
| 17 Niedz. | 6 | 29 | 5 | 1 | 10 | 32 | 11 | 46 | godz. 6 min. 35. | we dnie | | * * * | | |
| 18 Ponied. | 6 | 31 | 4 | 59 | 10 | 28 | 11 | 45 | | we dnie | | 1 | 0 r. | |
| 19 Wtorek | 6 | 33 | 4 | 58 | 10 | 25 | 11 | 45 | | we dnie | | 2 | 18 r. | |
| 20 Środa | 6 | 34 | 4 | 55 | 10 | 21 | 11 | 45 | | we dnie | | 3 | 36 r. | |
| 21 Czwart. | 6 | 36 | 4 | 52 | 10 | 16 | 11 | 45 | | we dnie | | 4 | 58 r. | |
| 22 Piątek | 6 | 38 | 4 | 50 | 10 | 12 | 11 | 45 | | we dnie | | 6 | 21 r. | |
| 23 Sobota | 6 | 40 | 4 | 48 | 10 | 8 | 11 | 45 | | we dnie | | 7 | 50 r. | |
| 24 Niedz. | 6 | 42 | 4 | 46 | 10 | 4 | 11 | 44 | godz. 7 min. 5. | 5 | 4 w. | we dnie | | |
| 25 Ponied. | 6 | 43 | 4 | 44 | 10 | 1 | 11 | 44 | | we dnie | | 5 | 42 w. | |
| 26 Wtorek | 6 | 45 | 4 | 42 | 9 | 57 | 11 | 44 | | we dnie | | 6 | 38 w. | |
| 27 Środa | 6 | 47 | 4 | 40 | 9 | 53 | 11 | 44 | | we dnie | | 7 | 53 w. | |
| 28 Czwart. | 6 | 49 | 4 | 38 | 9 | 49 | 11 | 44 | | we dnie | | 9 | 22 w. | |
| 29 Piątek | 6 | 51 | 4 | 36 | 9 | 45 | 11 | 44 | | we dnie | | 10 | 50 w. | |
| 30 Sobota | 6 | 53 | 4 | 34 | 9 | 41 | 11 | 44 | | we dnie | | * * * | | |
| 31 Niedz. | 6 | 54 | 4 | 32 | 9 | 38 | 11 | 44 | 5. | 0 | 18 r. | we dnie | | |







Dnia 16 października

| PLANETY | Dnia 16 października | | Przejście przez połud. |
|------------|----------------------|-----------------|------------------------|
| | wschód g. m. | zachód g. m. | |
| Merkury. | 5 21 r. | 4 57 w. | 11 11 r. |
| Wenus . . | 11 18 r. | 6 13 w. | 2 47 w. |
| Mars . . . | 1 32 w. | 8 39 w. | 5 4 w. |
| Jowisz . . | 7 30 w. | 12 0 r. | 3 49 r. |
| Saturn . . | 11 32 w. | 3 0 w. | 7 19 r. |
| Uranus . . | 6 24 w. | 10 31 r. | 2 29 r. |

Odmiany księżycy.

- ☾ Now d. 7 o god. 3 min. 31 rano.
- ☽ Pierwsza kwadra . d. 15 o god. 2 min. 6 rano.
- ☾ Pełnia d. 22 o god. 4 min. 43 wiecz.
- ☽ Ostatnia kwadra . d. 29 o god. 9 min. 57 rano.

- Księżyc na Równiku . . d. 5 o god. 8 wieczór.
- „ najdal. od ziemi d. 13 o god. 10 wieczór.
- „ na Równiku d. 20 o god. 7 rano.
- „ najbliżej ziemi d. 25 o god. 7 wieczór.

| D N I | ŚWIĘTA KOŚCIOŁA RZYMSKO-KATOLICKIEGO. | ŚWIĘTA KOŚCIOŁA WSCHODNIO-KATOLICKIEGO. |
|-------|--|--|
| 1 | PONIEDZ. WSZYSTK. ŚWIĘTYCH. | 20 <i>Okt.</i> Artemia W. M. |
| 2 | Wtorek <i>Dzień Zaduszny.</i> Wiktoryna. | 21 Ilariona W. |
| 3 | Środa Huberta Biskupa. | 22 KAZ. BOŻ. MAT. Awerk. |
| 4 | Czwartek Karola Boromeusza B. | 23 Jakowa Apostoła. |
| 5 | Piątek  Zacharyasza i Elżbiety. | 24 Arefy M. |
| 6 | Sobota Leonarda Wyznawcy. | 25 Markiana M. |
| 7 | NIEDZIELA 24 po Św. Wilibrarda B. | 26 N. 24 po S. Dimitria W. M. |
| 8 | Poniedział. Godefryda B. | 27 Nestora M. |
| 9 | Wtorek Teodora Męczennika. | 28 Terentia M. |
| 10 | Środa Andrzeja z Awelinu. | 29 Anastasii M. |
| 11 | Czwartek Marcina Biskupa. | 30 Zinowia i Zinowii M. |
| 12 | Piątek 5 Braci Pol. MM. i Marc. P. M. | 31 Stachia Ap. |
| 13 | Sobota  Dydaka Wyznawcy. | 1 <i>Noj.</i> Kosmy i Damiana. |
| 14 | NIEDZIELA 25 po Ś. Stanis. K., Op. N. M. P. | 2 N. 25 po S. Akindina S. M. |
| 15 | Poniedział. Leopolda Margrabiego. | 3 Akepsimy M. |
| 16 | Wtorek Edmunda Biskupa. | 4 Joannikia Prep. |
| 17 | Środa Salomei P., Grzeg. Cudotwór. | 5 Halaktiona M. |
| 18 | Czwart.  Maxymy B. | 6 Pawła Arch. Kon. |
| 19 | Piątek Elżbiety Królowej Węg. Wd. | 7 33 Muczen. w Melit. |
| 20 | Sobota  Felixa Walezyusza Wyznaw. | 8 Sob. S. Michaila. |
| 21 | NIEDZ.  26 po Św. Ofiarow. N. M. P. | 9 N. 26 po S. Onisifora M. |
| 22 | Poniedział. Cecylii Panny M. | 10 Erasta Ap. |
| 23 | Wtorek Klemensa Papieża. | 11 Miny M. |
| 24 | Środa Jana od krzyża Wyznaw. | 12 Joanna Milost. |
| 25 | Czwartek Katarzyny Panny Męczen. | 13 Joanna Złotoust. |
| 26 | Piątek Piotra Alexandryjs. B. M. | 14 Filippa Ap. |
| 27 | Sobota  Barlaama i Józefata Pust. | 15 <i>1 den Posta Fil.</i> Huria M. |
| 28 | NIEDZIELA 1 ADW. Rufa M. i Mansw. B. | 16 N. 27 po S. Matfeja Ap. |
| 29 | Poniedział. Saturnina Męczennika. | 17 Hrihoria Neokesar. |
| 30 | Wtorek Andrzeja Apostoła. | 18 Platona i Romana. |

D N I G A L O W E.

- Dnia 18 (6), Rocznica Urodzin J. C. W. W. X. *Mikołaja Mikołajewicza* młodszego.
- Dnia 20 (8), Imieniny J. C. W. W. X. *Michała Mikołajewicza*, tudzież Święto wszystkich Cesar-
sko-Rossyjskich Orderów.

Deze lijst is van den 1sten Januari 1871 tot den 31sten December 1871.

| No. | Voorwaartse naam | Aantal | Waarde | Waarde per stuk | Totaalwaarde | Waarde per 100 | Totaal | |
|-----|------------------|--------|--------|-----------------|--------------|----------------|--------|--------|
| | | | | | | | Waarde | Waarde |
| 1 | ... | ... | ... | ... | ... | ... | ... | ... |
| 2 | ... | ... | ... | ... | ... | ... | ... | ... |
| 3 | ... | ... | ... | ... | ... | ... | ... | ... |
| 4 | ... | ... | ... | ... | ... | ... | ... | ... |
| 5 | ... | ... | ... | ... | ... | ... | ... | ... |
| 6 | ... | ... | ... | ... | ... | ... | ... | ... |
| 7 | ... | ... | ... | ... | ... | ... | ... | ... |
| 8 | ... | ... | ... | ... | ... | ... | ... | ... |
| 9 | ... | ... | ... | ... | ... | ... | ... | ... |
| 10 | ... | ... | ... | ... | ... | ... | ... | ... |
| 11 | ... | ... | ... | ... | ... | ... | ... | ... |
| 12 | ... | ... | ... | ... | ... | ... | ... | ... |
| 13 | ... | ... | ... | ... | ... | ... | ... | ... |
| 14 | ... | ... | ... | ... | ... | ... | ... | ... |
| 15 | ... | ... | ... | ... | ... | ... | ... | ... |
| 16 | ... | ... | ... | ... | ... | ... | ... | ... |
| 17 | ... | ... | ... | ... | ... | ... | ... | ... |
| 18 | ... | ... | ... | ... | ... | ... | ... | ... |
| 19 | ... | ... | ... | ... | ... | ... | ... | ... |
| 20 | ... | ... | ... | ... | ... | ... | ... | ... |
| 21 | ... | ... | ... | ... | ... | ... | ... | ... |
| 22 | ... | ... | ... | ... | ... | ... | ... | ... |
| 23 | ... | ... | ... | ... | ... | ... | ... | ... |
| 24 | ... | ... | ... | ... | ... | ... | ... | ... |
| 25 | ... | ... | ... | ... | ... | ... | ... | ... |
| 26 | ... | ... | ... | ... | ... | ... | ... | ... |
| 27 | ... | ... | ... | ... | ... | ... | ... | ... |
| 28 | ... | ... | ... | ... | ... | ... | ... | ... |
| 29 | ... | ... | ... | ... | ... | ... | ... | ... |
| 30 | ... | ... | ... | ... | ... | ... | ... | ... |
| 31 | ... | ... | ... | ... | ... | ... | ... | ... |
| 32 | ... | ... | ... | ... | ... | ... | ... | ... |
| 33 | ... | ... | ... | ... | ... | ... | ... | ... |
| 34 | ... | ... | ... | ... | ... | ... | ... | ... |
| 35 | ... | ... | ... | ... | ... | ... | ... | ... |
| 36 | ... | ... | ... | ... | ... | ... | ... | ... |
| 37 | ... | ... | ... | ... | ... | ... | ... | ... |
| 38 | ... | ... | ... | ... | ... | ... | ... | ... |
| 39 | ... | ... | ... | ... | ... | ... | ... | ... |
| 40 | ... | ... | ... | ... | ... | ... | ... | ... |
| 41 | ... | ... | ... | ... | ... | ... | ... | ... |
| 42 | ... | ... | ... | ... | ... | ... | ... | ... |
| 43 | ... | ... | ... | ... | ... | ... | ... | ... |
| 44 | ... | ... | ... | ... | ... | ... | ... | ... |
| 45 | ... | ... | ... | ... | ... | ... | ... | ... |
| 46 | ... | ... | ... | ... | ... | ... | ... | ... |
| 47 | ... | ... | ... | ... | ... | ... | ... | ... |
| 48 | ... | ... | ... | ... | ... | ... | ... | ... |
| 49 | ... | ... | ... | ... | ... | ... | ... | ... |
| 50 | ... | ... | ... | ... | ... | ... | ... | ... |
| 51 | ... | ... | ... | ... | ... | ... | ... | ... |
| 52 | ... | ... | ... | ... | ... | ... | ... | ... |
| 53 | ... | ... | ... | ... | ... | ... | ... | ... |
| 54 | ... | ... | ... | ... | ... | ... | ... | ... |
| 55 | ... | ... | ... | ... | ... | ... | ... | ... |
| 56 | ... | ... | ... | ... | ... | ... | ... | ... |
| 57 | ... | ... | ... | ... | ... | ... | ... | ... |
| 58 | ... | ... | ... | ... | ... | ... | ... | ... |
| 59 | ... | ... | ... | ... | ... | ... | ... | ... |
| 60 | ... | ... | ... | ... | ... | ... | ... | ... |
| 61 | ... | ... | ... | ... | ... | ... | ... | ... |
| 62 | ... | ... | ... | ... | ... | ... | ... | ... |
| 63 | ... | ... | ... | ... | ... | ... | ... | ... |
| 64 | ... | ... | ... | ... | ... | ... | ... | ... |
| 65 | ... | ... | ... | ... | ... | ... | ... | ... |
| 66 | ... | ... | ... | ... | ... | ... | ... | ... |
| 67 | ... | ... | ... | ... | ... | ... | ... | ... |
| 68 | ... | ... | ... | ... | ... | ... | ... | ... |
| 69 | ... | ... | ... | ... | ... | ... | ... | ... |
| 70 | ... | ... | ... | ... | ... | ... | ... | ... |
| 71 | ... | ... | ... | ... | ... | ... | ... | ... |
| 72 | ... | ... | ... | ... | ... | ... | ... | ... |
| 73 | ... | ... | ... | ... | ... | ... | ... | ... |
| 74 | ... | ... | ... | ... | ... | ... | ... | ... |
| 75 | ... | ... | ... | ... | ... | ... | ... | ... |
| 76 | ... | ... | ... | ... | ... | ... | ... | ... |
| 77 | ... | ... | ... | ... | ... | ... | ... | ... |
| 78 | ... | ... | ... | ... | ... | ... | ... | ... |
| 79 | ... | ... | ... | ... | ... | ... | ... | ... |
| 80 | ... | ... | ... | ... | ... | ... | ... | ... |
| 81 | ... | ... | ... | ... | ... | ... | ... | ... |
| 82 | ... | ... | ... | ... | ... | ... | ... | ... |
| 83 | ... | ... | ... | ... | ... | ... | ... | ... |
| 84 | ... | ... | ... | ... | ... | ... | ... | ... |
| 85 | ... | ... | ... | ... | ... | ... | ... | ... |
| 86 | ... | ... | ... | ... | ... | ... | ... | ... |
| 87 | ... | ... | ... | ... | ... | ... | ... | ... |
| 88 | ... | ... | ... | ... | ... | ... | ... | ... |
| 89 | ... | ... | ... | ... | ... | ... | ... | ... |
| 90 | ... | ... | ... | ... | ... | ... | ... | ... |
| 91 | ... | ... | ... | ... | ... | ... | ... | ... |
| 92 | ... | ... | ... | ... | ... | ... | ... | ... |
| 93 | ... | ... | ... | ... | ... | ... | ... | ... |
| 94 | ... | ... | ... | ... | ... | ... | ... | ... |
| 95 | ... | ... | ... | ... | ... | ... | ... | ... |
| 96 | ... | ... | ... | ... | ... | ... | ... | ... |
| 97 | ... | ... | ... | ... | ... | ... | ... | ... |
| 98 | ... | ... | ... | ... | ... | ... | ... | ... |
| 99 | ... | ... | ... | ... | ... | ... | ... | ... |
| 100 | ... | ... | ... | ... | ... | ... | ... | ... |

21 |
 ---|
 20 |
 18 | 9

| Imię i Nazwisko | Adres w Warszawie | Adres w Warszawie |
|-----------------|--------------------|-------------------|
| 1. Władysław | Włocławek, ul. ... | 23. Antoni W. M. |
| 2. Stanisław | Huberta B... | 24. ... |
| 3. Kazimierz | Karola B... | 25. ... |
| 4. Piotr | Zacharyasz i S... | 26. ... |
| 5. Antoni | Leonarda Wy... | 27. ... |
| 6. ... | 28. ... | 28. ... |
| 7. ... | 29. ... | 29. ... |
| 8. ... | 30. ... | 30. ... |
| 9. ... | 31. ... | 31. ... |
| 10. ... | 32. ... | 32. ... |
| 11. ... | 33. ... | 33. ... |
| 12. ... | 34. ... | 34. ... |
| 13. ... | 35. ... | 35. ... |
| 14. ... | 36. ... | 36. ... |
| 15. ... | 37. ... | 37. ... |
| 16. ... | 38. ... | 38. ... |
| 17. ... | 39. ... | 39. ... |
| 18. ... | 40. ... | 40. ... |
| 19. ... | 41. ... | 41. ... |
| 20. ... | 42. ... | 42. ... |
| 21. ... | 43. ... | 43. ... |
| 22. ... | 44. ... | 44. ... |
| 23. ... | 45. ... | 45. ... |
| 24. ... | 46. ... | 46. ... |
| 25. ... | 47. ... | 47. ... |
| 26. ... | 48. ... | 48. ... |
| 27. ... | 49. ... | 49. ... |
| 28. ... | 50. ... | 50. ... |
| 29. ... | 51. ... | 51. ... |
| 30. ... | 52. ... | 52. ... |

WYKAZ

Wydruk z ...

Słońce wstępuje w znak Strzelca ♏ d. 22.

| D N I | Wschód słońca | | Zachód słońca | | Długość dnia | | Godz. na zegarze, gdy na kompa. g. 12. godz. min. | Ubyte dnia | Wschód księżycy | | Zachód księżycy | |
|------------|---------------|-----------|---------------|-----------|--------------|-----------|---|-----------------|-----------------|-----------|-----------------|-----------|
| | god. min. | god. min. | god. min. | god. min. | god. min. | god. min. | | | god. min. | god. min. | god. min. | god. min. |
| 1 Ponied. | 6 56 | 4 30 | 9 34 | 11 44 | | | | | 1 41 r. | | | |
| 2 Wtorek | 6 58 | 4 29 | 9 31 | 11 44 | | | | god. 7 min. 27. | 3 2 r. | | we dnie | |
| 3 Środa | 7 0 | 4 27 | 9 27 | 11 44 | | | | | 4 21 r. | | | |
| 4 Czwart. | 7 2 | 4 25 | 9 23 | 11 44 | | | | | 5 41 r. | | | |
| 5 Piątek | 7 4 | 4 23 | 9 19 | 11 44 | | | | | 7 0 r. | | | |
| 6 Sobota | 7 5 | 4 21 | 9 16 | 11 44 | | | | | 8 20 r. | 3 58 w. | | |
| 7 Niedz. | 7 7 | 4 20 | 9 13 | 11 44 | | | | | | | 4 25 w. | |
| 8 Ponied. | 7 9 | 4 18 | 9 9 | 11 44 | | | | | | | 5 3 w. | |
| 9 Wtorek | 7 11 | 4 16 | 9 5 | 11 44 | | | | | | | 5 55 w. | |
| 10 Środa | 7 13 | 4 15 | 9 2 | 11 44 | | | | | | | 6 58 w. | |
| 11 Czwart. | 7 15 | 4 13 | 8 58 | 11 44 | | | | | | | 8 8 w. | |
| 12 Piątek | 7 16 | 4 11 | 8 55 | 11 44 | | | | | | | 9 23 w. | |
| 13 Sobota | 7 18 | 4 10 | 8 52 | 11 44 | | | | | | | 10 40 w. | |
| 14 Niedz. | 7 20 | 4 8 | 8 48 | 11 45 | | | | | | | 11 55 w. | |
| 15 Ponied. | 7 22 | 4 7 | 8 45 | 11 45 | | | | | | | * * * | |
| 16 Wtorek | 7 24 | 4 6 | 8 42 | 11 45 | | | | | | | 1 11 r. | |
| 17 Środa | 7 25 | 4 4 | 8 39 | 11 45 | | | | | | | 2 29 r. | |
| 18 Czwart. | 7 27 | 4 3 | 8 36 | 11 45 | | | | | | | 3 51 r. | |
| 19 Piątek | 7 29 | 4 2 | 8 33 | 11 45 | | | | | | | 5 17 r. | |
| 20 Sobota | 7 31 | 4 0 | 8 29 | 11 56 | | | | | | | 6 49 r. | |
| 21 Niedz. | 7 32 | 3 59 | 8 27 | 11 46 | | | | | | | | |
| 22 Ponied. | 7 34 | 3 58 | 8 24 | 11 46 | | | | | | | | |
| 23 Wtorek | 7 36 | 3 57 | 8 21 | 11 46 | | | | | | | | |
| 24 Środa | 7 37 | 3 56 | 8 19 | 11 47 | | | | | | | | |
| 25 Czwart. | 7 39 | 3 55 | 8 16 | 11 47 | | | | | | | | |
| 26 Piątek | 7 41 | 3 54 | 8 14 | 11 47 | | | | | | | | |
| 27 Sobota | 7 42 | 3 53 | 8 11 | 11 48 | | | | | | | | |
| 28 Niedz. | 7 44 | 3 52 | 8 8 | 11 48 | | | | | | | | |
| 29 Ponied. | 7 45 | 3 51 | 8 6 | 11 48 | | | | | | | | |
| 30 Wtorek | 7 47 | 3 50 | 8 3 | 11 49 | | | | | | | | |

Dnia 16 listopada

| PLANETY | Dnia 16 listopada | | Przejście przez połud. g. m. |
|------------|-------------------|--------------|------------------------------|
| | wschód g. m. | zachód g. m. | |
| Merkury. | 8 25 r. | 4 19 w. | 0 25 w. |
| Wenus . . | 11 2 r. | 5 26 w. | 2 13 w. |
| Mars . . . | 0 37 w. | 8 41 w. | 4 39 w. |
| Jowisz . . | 5 19 w. | 9 21 r. | 1 37 r. |
| Saturn . . | 9 37 w. | 1 1 w. | 5 22 r. |
| Uranus . . | 4 19 w. | 8 21 r. | 0 22 r. |

Odmiany księżycy

- ☾ Now d. 5 o godz. 6 min. 12 wiecz.
☽ Pierwsza kwadra . d. 13 o godz. 10 min. 7 wiecz.
☾ Pełnia d. 21 o godz. 3 min. 49 rano.
☽ Ostatnia kwadra . d. 27 o godz. 6 min. 59 wiecz.

- Księżyc na Równiku. . d. 2 o godz. 3 rano.
„ najdal. od ziemi d. 10 o godz. 6 wieczór.
„ na Równiku. . d. 16 o godz. 4 wieczór.
„ najbliżej ziemi. d. 22 o godz. 6 wieczór.
„ na Równiku. . d. 29 o godz. 7 rano.

| D N I | | ŚWIĘTA KOŚCIOŁA RZYMSKO-KATOLICKIEGO. | ŚWIĘTA KOŚCIOŁA WSCHODNIO-KATOLICKIEGO. |
|-------|------------------|--|--|
| 1 | Środa | Eligiusza Biskupa. | 19 <i>Noj.</i> Awdia Pror. |
| 2 | Czwartek | Bibianny Panny. | 20 Hrihoria Dek. |
| 3 | Piątek | Franciszka Xawerego Wyzn. | 21 WCH. PR. BOHOR. |
| 4 | Sobota | Barbary Panny Męczen. | 22 Filimona Ap. |
| 5 | NIEDZ. ☉ | 2 Adw. Sabby Op., Piot. Chr. | 23 N. 28 po S. Amfilochia. |
| 6 | Ponied. * | Mikołaja Biskupa. | 24 Ekateriny W. M. |
| 7 | Wtorek | † Ambrożego B. Dokt. Kość. | 25 Klimenta Papy R. |
| 8 | ŚRODA * | NIEPOKAL. POCZ. N. M. P | 26 Alipia Prep. |
| 9 | Czwartek | Leokadyi Panny M. | 27 Jakowa W. M. |
| 10 | Piątek | N. M. P. Loretańskiej. | 28 Stefana P. M. |
| 11 | Sobota | Damazego Papieża Wyzn. | 29 Paramona M. |
| 12 | NIEDZ. * | 3 Adw. Synezejusza M. | 30 N. 1 Adw. Andreja Ap. |
| 13 | Poniedz. ☽ | Łucyi Panny Męczenniczki. | 1 <i>Dek.</i> Nauma Pror. |
| 14 | Wtorek | Spirydyona Biskupa. | 2 Awakuma Pror. |
| 15 | Środa | † Ireneusza M. | 3 Sofonia Pror. |
| 16 | Czwartek | Euzebius. B. M. i Albiny P. M. | 4 Warwary W. M. |
| 17 | Piątek | † Łazarza Biskupa. | 5 Sawwy Ośw. |
| 18 | Sobota * | † Gracyana Biskupa. | 6 S. NIKOŁAJA CZUD. |
| 19 | NIEDZIELA | 4 Adw. Faustyny Wd. | 7 N. 2 Adw. Amwrosia Ep. |
| 20 | Poniedz. ☺ | Teofila Męczennika. | 8 Patapia Prep. |
| 21 | Wtorek | Tomasza Apostoła. | 9 Zacza. P. Bohor. |
| 22 | Środa | Zenona M. i Flawiana M. | 10 Miny i Ermohena. |
| 23 | Czwartek | Wiktoryi Panny M. | 11 Daniła Prep. |
| 24 | Piątek | † <i>Wigilia.</i> Adama i Ewy. | 12 Spiridona Czud. |
| 25 | SOBOTA | NARODZENIE CHRYSZT. P. | 13 Jewstratia M. |
| 26 | NIEDZIELA | SZCZEPANA I. MĘCZEN. | 14 N. 3 Adw. Firsza M. |
| 27 | Poniedz. ☾ | Jana Ewangelisty. | 15 Elewferia S. M. |
| 28 | Wtorek | Młodzianków. | 16 Ahheja Pror. |
| 29 | Środa | Tomasza Kantuaryjskiego. | 17 Daniła Pror. |
| 30 | Czwartek | Eugeniusza B. | 18 Sewastiana M. |
| 31 | Piątek | Sylwestra Papieża. | 19 Wonifatia M. |

D N I G A Ł O W E.

- * Dnia 6 (24 listopada), Imieniny J. C. W. W. X. *Katarzyny Michałównéj*, i Święto Orderu Ś. Katarzyny Wielk. Męczen.
- * Dnia 8 (26 listopada), Święto Orderu Ś. Jerzego Wielkiego Męczennika.
- * Dnia 12 (30 listopada), Święto Orderu Ś. Andrzeja Apostoła.
- * D. 18 (6) Imieniny J. C. W. Cesarzewicza W. X. *MIKOŁAJA ALEXANDROWICZA*, Następcy Tronu, i J. C. W. W. X. *Mikołaja Konstantynowicza.*

GRUDZIEŃ ma dni XXXI.

XXIX

Słońce wstęp. w znak **Koziorozca** ζ d. 22. — Przesilenie dnia z nocą. — Począzimy.

| D N I | Wschód słońca | | Zachód słońca | | Długość dnia | | Godz. na zegarze, gdy na kompa. g. 12. | | Uchylo dnia | Wschód księżycy | | Zachód księżycy | | | | |
|------------|---------------|------|---------------|------|--------------|------|--|------|--------------|-----------------|-------|---|------------|------------|-------|-------|
| | god. | min. | god. | min. | god. | min. | godz. | min' | | godz. | min. | godz. | min. | | | |
| 1 Środa | 7 | 48 | 3 | 50 | 8 | 2 | 11 | 49 | g. | 3 | 28 r. | we dnie | | | | |
| 2 Czwart. | 7 | 50 | 3 | 49 | 7 | 59 | 11 | 49 | g. 8 m. | 4 | 47 r. | | | | | |
| 3 Piątek | 7 | 51 | 3 | 48 | 7 | 57 | 11 | 50 | g. 48. | 6 | 4 r. | | | | | |
| 4 Sobota | 7 | 53 | 3 | 48 | 7 | 55 | 11 | 50 | g. 48. | 7 | 21 r. | | | | | |
| 5 Niedz. | 7 | 54 | 3 | 47 | 7 | 53 | 11 | 51 | godz. | 8 | 32 r. | 3 | 2 w. | | | |
| 6 Ponied. | 7 | 55 | 3 | 47 | 7 | 52 | 11 | 51 | godz. | 9 | 32 r. | 3 | 49 w. | | | |
| 7 Wtorek | 7 | 56 | 3 | 46 | 7 | 50 | 11 | 51 | godz. 8 min. | we dnie | | 4 | 49 w. | | | |
| 8 Środa | 7 | 58 | 3 | 46 | 7 | 48 | 11 | 52 | 59. | | | 5 | 57 w. | | | |
| 9 Czwart. | 7 | 59 | 3 | 46 | 7 | 47 | 11 | 52 | godz. | | | 7 | 9 w. | | | |
| 10 Piątek | 8 | 0 | 3 | 46 | 7 | 46 | 11 | 53 | godz. | | | 8 | 24 w. | | | |
| 11 Sobota | 8 | 1 | 3 | 45 | 7 | 44 | 11 | 53 | godz. | 9 | 38 w. | 10 52 w. * * * 0 8 r. 1 25 r. 2 47 r. 4 12 r. 5 44 r. | | | | |
| 12 Niedz. | 8 | 2 | 3 | 45 | 7 | 43 | 11 | 54 | godz. | we dnie | | | | | | |
| 13 Ponied. | 8 | 3 | 3 | 45 | 7 | 42 | 11 | 54 | godz. | | | | | | | |
| 14 Wtorek | 8 | 4 | 3 | 45 | 7 | 41 | 11 | 55 | godz. 9 min. | | | | | | | |
| 15 Środa | 8 | 5 | 3 | 45 | 7 | 40 | 11 | 55 | 4. | | | | | | | |
| 16 Czwart. | 8 | 6 | 3 | 46 | 7 | 40 | 11 | 56 | godz. | | | | | | | |
| 17 Piątek | 8 | 7 | 3 | 46 | 7 | 39 | 11 | 56 | godz. | | | | | | | |
| 18 Sobota | 8 | 7 | 3 | 46 | 7 | 39 | 11 | 57 | godz. | | | | | | | |
| 19 Niedz. | 8 | 8 | 3 | 46 | 7 | 38 | 11 | 57 | godz. | | | 7 | 14 r. | we dnie | | |
| 20 Ponied. | 8 | 9 | 3 | 47 | 7 | 38 | 11 | 58 | godz. | 8 | 32 r. | | | | | |
| 21 Wtorek | 8 | 9 | 3 | 47 | 7 | 38 | 11 | 58 | godz. | we dnie | | | | | | |
| 22 Środa | 8 | 10 | 3 | 48 | 7 | 38 | 11 | 59 | godz. | | | | | | | |
| 23 Czwart. | 8 | 10 | 3 | 48 | 7 | 38 | 11 | 59 | godz. | | | | | | | |
| 24 Piątek | 8 | 11 | 3 | 49 | 7 | 38 | 12 | 0 | godz. | | | | | | | |
| 25 Sobota | 8 | 11 | 3 | 49 | 7 | 38 | 12 | 0 | godz. | | | | | | | |
| 26 Niedz. | 8 | 11 | 3 | 50 | 7 | 39 | 12 | 1 | godz. | | | 11 | 57 w. | | | |
| 27 Ponied. | 8 | 12 | 3 | 51 | 7 | 39 | 12 | 1 | godz. | | | * * * | we dnie | | | |
| 28 Wtorek | 8 | 12 | 3 | 52 | 7 | 40 | 12 | 2 | godz. | | | 1 | | | | 17 r. |
| 29 Środa | 8 | 12 | 3 | 53 | 7 | 41 | 12 | 2 | godz. | | | 2 | | | 36 r. | |
| 30 Czwart. | 8 | 12 | 3 | 54 | 7 | 42 | 12 | 3 | godz. | | | 3 | | | 54 r. | |
| 31 Piątek | 8 | 12 | 3 | 55 | 7 | 43 | 12 | 3 | godz. | 5 | 11 r. | | | | | |

Dnia 16 grudnia

| PLANETY | wschód | | Przejsie przez połud. |
|---------------|----------|---------|--------------------------|
| | g. m. | g. m. | |
| Merkury . . . | 9 43 r. | 5 6w. | 1 24 w. |
| Wenus . . . | 7 48 r. | 3 41w. | 11 47 r. |
| Mars . . . | 11 29 r. | 8 57w. | 4 11 w. |
| Jowisz . . . | 3 6w. | 7 30 r. | 11 18 w. |
| Saturn . . . | 7 36w. | 11 6 r. | 3 23 r. |
| Uranus . . . | 2 17w. | 6 12 r. | 10 14 w. |

Odmiany księżycy.

- ☾ Now d. 5 o god. 11 min. 34 rano.
☽ Pierwsza kwadra . . d. 13 o god. 4 min. 53 wiecz.
☾ Pełnia d. 20 o god. 2 min. 30 wiecz.
☽ Ostatnia kwadra . . d. 27 o god. 7 min. 2 rano.

Księżyc najdal. od ziemi d. 8 o god. 9 rano.
" na Równiku . . d. 13 o god. 12 w nocy.
" najbliżej ziemi. d. 21 o god. 3 rano.
" na Równiku. . . d. 26 o god. 1 wieczór.

EWANGELIE NA WSZYSTKIE ŚWIĘTA W ROKU 1858.

- Na Nowy Rok. U Łukasza ś. roz. 2: o *obrzezaniu Chrystusa Pana*.
 — Trzech Króli. U Mateusza ś. w roz. 2: o *ŚŚ. 3 Królach*.
 — N. 1. po 3 Królach. U Łuk. ś. w r. 2: o *Chrystusie w 12 latach*.
 — N. 2 po 3 Królach. U Jana ś. w r. 2: o *godach w Kanie Galilejskiej*.
 — N. 3 po 3 Królach. U Mateusza ś. w r. 8: o *oczyszczeniu trędowatego*.
 — N. Starozapustną. U Mateusza ś. w r. 20: o *robotnikach w winnicy*.
 — Oczyszczenie N. Maryi Panny. U Łukasza ś. w r. 2: o *przyniesieniu Chrystusa do kościoła Jerozolimskiego*.
 — Mięsoapustną. U Łukasza ś. w r. 8: o *nasieniu i roli*.
 — Zapustną. U Łukasza ś. w r. 18: *Jezus przepowiada swą mękę*.
 — Popielec. U Mateusza ś. w r. 6: o *poście*.
 — N. Wstępną. U Mateusza ś. w r. 4: o *djable, który kusił Jezusa*.
 — N. Suchą. U Mateusza ś. w r. 8: o *przemienieniu się Jezusowém.*
 — N. Głuchą. U Łukasza ś. w r. 11: o *wyrzucaniu czartów*.
 — N. Środopostną. U Jana ś. w r. 6, o *nakarmieniu 5,000 ludzi*.
 — N. Białą. U Jana ś. w r. 8: o *żydach chcących ukamienować Jezusa*.
 — Zwiastowanie N. Maryi Panny. U Łukasza ś. w r. 1: o *posłaniu Anioła Gabryela do N. M. P.*
 — N. Kwietnią. U Mateusza ś. w r. 21: o *wjeździe Chrystusa do Jerozolimy*.
 — W. Czwartek. U Jana ś. w r. 13: o *wieczery Pańskiej*.
 — Wielki Piątek. Passya według Jana ś. w r. 18 i 19.
 — N. Wielkanocną. U Marka ś. w r. 16: o *zmartwychwstaniu Chrystusa P.*
 — Poniedz. Wielkanocny. U Łuk. ś. w r. 24: o *dwoch uczniach Chrystusa idących do Emmaus*.
 — N. Przewodnią. U Jana ś. w r. 20: o *pokazaniu się Chrystusa uczniom*.
 — N. 2 po Wielk. U Jana ś. w r. 10: o *Chrystusie dobrym Pasterzu*.
 — N. 3 po Wielk. U Jana ś. w r. 16: o *odejściu Chrystusa Pana do Ojca*.
 — N. 4 po Wielk. U Jana ś. w r. 16: o *przyczynie odejścia Chrystusa*.
 — Ś. Stanisława. U Łuk. ś. w r. 14: o *Chrystusie dobrym Pasterzu*.
 — N. 5 po Wielk. U Jana ś. w r. 16: o *skutkach próby w Imię Jezusa*.
 — Wniebowstąpienie Pańskie. U Marka ś. w r. 16: o *Wniebowstąpieniu Chrystusa*.
 — N. 6 po Wielk. U Jana ś. w r. 15: o *przyjściu pociechy Ducha Ś-go*.
 — Zesłanie Ducha Ś. U Jana ś. w r. 14: o *zesłaniu Ducha Ś-go*.
 — Poniedziałek Święteczny. U Jana ś. w r. 3: o *rozmowie Chrystusa z Nikodemem*.
 — Trójce ŚŚ. U Mateusza ś. w r. 28: o *mocy danéj Chrystusowi*.
 — Boże Ciało. U Jana ś. w r. 6: o *ciele i krwi Chrystusa*.
 — N. 2 po Świąt. U Łuk. ś. w r. 14: o *wzwaniu na wielką wieczerzę*.
 — N. 3 po Świąt. U Łukasza ś. w r. 15: o *zgubionej owcy i groszu*.

- Na N. 4 po Świąt. U Łukasza ś. w r. 5: o *obfitym Piotra połowie ryb.*
 — ŚŚ. Piotra i Pawła. U Mat. ś. w r. 10: o *władzy danej ś. Piotrowi.*
 — N. 5 po Świąt. U Mateusza ś. w r. 5: o *sprawiedliwości i pojednaniu się z bratem.*
 — N. 6 po Świąt. U Marka ś. w r. 8: o *nakarmieniu 4,000 ludzi.*
 — N. 7 po Świąt. U Mateusza ś. w r. 7: o *falszywych prorokach.*
 — N. 8 po Świąt. U Łukasza ś. w r. 16: o *niesprawiedliwym szafarzu.*
 — N. 9 po Świąt. U Łukasza ś. w r. 19: o *zburzeniu Jerozolimy.*
 — N. 10 po Świąt. U Łukasza ś. w r. 18: o *Faryzeuszu i celniku.*
 — N. 11 po Świąt. U Marka ś. w r. 7: o *gluchym i niemym.*
 — N. 12 po Świąt. U Łukasza ś. w r. 10: o *rannym i Samarytanie.*
 — Wniebowzięcie N. M. P. U Łuk. ś. w r. 11: *blogostawieni słuchający słowa Bożego.*
 — N. 13 po Świąt. U Łukasza ś. w r. 17: o *uzdrowieniu 10 trędowatych.*
 — N. 14 po Świąt. U Mateusza ś. w r. 6: o *śłużeniu Bogu i mamonie.*
 — Narodzenie N. M. P. U Mateusza ś. w r. 1: *Xięgi rodzaju Jez. Chr.*
 — N. 15 po Świąt. U Łukasza ś. w r. 7: o *wskrzeszeniu syna wdowy.*
 — N. 16 po Świąt. U Łukasza ś. w r. 14: o *uzdrowieniu opuchłego.*
 — N. 17 po Świąt. U Mateusza ś. w r. 22: o *miłości Boga i bliźniego.*
 — N. 18 po Świąt. U Mateusza ś. w r. 9: o *uzdrowieniu paralityka.*
 — N. 19 po Świąt. U Mateusza ś. w r. 22: o *wezwaniu na gody weselne.*
 — N. 20 po Świąt. U Jana ś. w r. 4: o *chorym synu królewskim.*
 — N. 21 po Świąt. U Mat. ś. w r. 18: o *dłużniku i złośliwym słudze.*
 — N. 22 po Świąt. U Mat. ś. w r. 22: o *oddawaniu czynszowej monety.*
 — Wszystkich Świętych. U Mateusza ś. w r. 9: o *tych, którzy są blogostawieni.*
 — Dzień Zaduszny. U Jana ś. w r. 5: o *wskrzeszeniu umarłych.*
 — N. 23 po Świąt. U Mateusza ś. w r. 9: o *wskrzeszeniu córki Księcia.*
 — N. 24 po Świąt. U Mateusza ś. w r. 13: o *pszenicy i kłakolu.*
 — N. 25 po Świąt. U Mateusza ś. w r. 13: o *ziarnie gorczycznym.*
 — N. 26 po Świąt. U Mat. ś. w r. 24: o *sądzie ostatecznym.*
 — N. 1 Adwentu. U Łukasza ś. w r. 21: o *znakach na niebie i ziemi.*
 — N. 2 Adwentu. U Mateusza ś. w r. 1: o *poselstwie Jana do Chrystusa.*
 — Niepok. Pocz. N. M. P. U Mat. ś. w r. 11: *Księgi rodzaju Jez. Chr.*
 — N. 3 Adwentu. U Jana ś. w r. 1: o *poselstwie żydów do Jana.*
 — N. 4 Adwentu. U Łuk. ś. w r. 3: o *Janie opowiadającym Chrzest.*
 — Narodzenie Chrystusa Pana. U Łukasza ś. w r. 2: o *narodzeniu Chrystusa Pana.*
 — Ś. Szczepana I Męcz. U Mat. ś. w r. 23: o *posyłaniu Proroków.*
 — Ś. Jana Ewang. U Jana ś. w r. 21: o *ulubionym od Chrystusa uczniu.*
 — Młodz. U Mateusza ś. w r. 2: o *ucieczce do Egipthu.*

ROZKŁAD DNI NIEDZIELNYCH I ŚWIĄT UROCZYSTYCH W R. 1858.

| Dnia | W STYCZNIU | Dnia | W LUTYM | Dnia | W MARCU |
|-------------------------------------|----------------------------------|---------|------------------------------------|------|------------------------------------|
| 1 | Piątek, <i>Nowy Rok.</i> | 2 | Wtorek, <i>Oczyszcze. N. M. P.</i> | 7 | Niedziela. |
| 3 | Niedziela. | 7 | Niedziela. | 14 | Niedziela. |
| 6 | Środa, <i>Trzech Króli.</i> | 14 | Niedziela. | 21 | Niedziela. |
| 10 | Niedziela. | 21 | Niedziela. | 25 | Czwartek, <i>Zwiast. N. M. P.</i> |
| 17 | Niedziela. | 28 | Niedziela. | 28 | Niedziela. |
| 24 | Niedziela. | | | | |
| 31 | Niedziela. | | | | |
| | 5 Niedziel. | | 4 Niedziel. | | 4 Niedziel. |
| | 2 Święta uroczyste. | | 1 Święto uroczyste. | | 1 Święto uroczyste. |
| Dnia | W KWIETNIU | Dnia | W MAJU | Dnia | W CZERWCU |
| 4 | Niedziela <i>Wielkanocna.</i> | 2 | Niedziela. | 3 | Czwartek, <i>Boże Ciało.</i> |
| 5 | Poniedziałek <i>Wielkanocny.</i> | 8 | Sobota, <i>S. Stanisława.</i> | 6 | Niedziela. |
| 11 | Niedziela. | 9 | Niedziela. | 13 | Niedziela. |
| 18 | Niedziela. | 13 | Czwartek, <i>Wnieb. Pańskie.</i> | 20 | Niedziela. |
| 25 | Niedziela. | 16 | Niedziela. | 27 | Niedziela. |
| | | 23 | Niedziela, <i>Zielone Świątki.</i> | 29 | Wtorek, <i>ŚŚ. Piotra i Pawła.</i> |
| | | 24 | Poniedziałek <i>Świąteczny.</i> | | |
| | | 30 | Niedziela. | | |
| | 4 Niedziel. | | 5 Niedziel. | | 4 Niedziel. |
| | 1 Święto uroczyste. | | 3 Święta uroczyste. | | 2 Święta uroczyste. |
| Dnia | W LIPCU | Dnia | W SIERPNIU | Dnia | WE WRZEŚNIU |
| 4 | Niedziela. | 1 | Niedziela. | 5 | Niedziela. |
| 11 | Niedziela. | 8 | Niedziela. | 8 | Środa, <i>Narodzenie N. M. P.</i> |
| 18 | Niedziela. | 15 | Niedziela, <i>Wnieb. N. M. P.</i> | 12 | Niedziela. |
| 25 | Niedziela. | 22 | Niedziela. | 19 | Niedziela. |
| | | 29 | Niedziela. | 26 | Niedziela. |
| | 4 Niedziel. | | 5 Niedziel. | | 4 Niedziel. |
| | | | | | 1 Święto uroczyste. |
| Dnia | W PAŹDZIERNIKU | Dnia | W LISTOPADZIE | Dnia | W GRUDNIU |
| 3 | Niedziela. | 1 | Poniedział., <i>Wszystkich ŚŚ.</i> | 5 | Niedziela. |
| 10 | Niedziela. | 7 | Niedziela. | 8 | Środa, <i>Niepok. Pocz. N.M.P.</i> |
| 17 | Niedziela. | 14 | Niedziela. | 12 | Niedziela. |
| 24 | Niedziela. | 21 | Niedziela. | 19 | Niedziela. |
| 31 | Niedziela. | 28 | Niedziela. | 25 | Sobota, <i>Narodzenie Chryst.</i> |
| | | | | 26 | Niedziela, <i>S. Szczepana.</i> |
| | 5 Niedziel. | | 4 Niedziel. | | 4 Niedziel. |
| | | | 1 Święto uroczyste. | | 2 Święta uroczyste. |
| ŚWIĘTA UROCZyste Ż YDOWSKIE. | | | | | |
| W MARCU. | | | | | |
| | | Dnia 30 | Wtorek | } | Święta Wielkanocne. |
| | | Dnia 31 | Środa | | |
| W KWIETNIU. | | | | | |
| | | Dnia 5 | Poniedziałek | } | Ostatnie Święta Wielkan. |
| | | Dnia 6 | Wtorek | | |
| W MAJU. | | | | | |
| | | Dnia 19 | Środa | } | Zielone Świątki. |
| | | Dnia 20 | Czwartek | | |
| WE WRZEŚNIU. | | | | | |
| | | Dnia 9 | Czwartek | } | Tiszry, Nowy Rok 5619. |
| | | Dnia 10 | Piątek | | |
| | | Dnia 18 | Sobota | } | Sądny dzień. |
| | | Dnia 23 | Czwartek | | |
| | | Dnia 24 | Piątek | } | Kuczki, |
| | | Dnia 30 | Czwartek | | |
| | | | | | Ostatnie Święto Kuczek. |
| W PAŹDZIERNIKU. | | | | | |
| | | Dnia 1 | Piątek | | Ostatnie Święto Kuczek. |

W roku 1858 będzie Niedziel. 52.

„ Świąt uroczystych. . . 14.

Razem dni Świątecznych. . . 66.

DNI GALOWYCH pierwszego rzędu. . . 11.

to jest:

Dnia 13 Stycznia.

„ 3 Marca.

„ 29 Kwietnia.

„ 5 Maja.

„ 13 Lipca.

„ 3, 8 Sierpnia.

„ 7, 11, 20 Września.

„ 18 Grudnia.

DNI GALOWYCH drugiego rzędu 25.

ROZKŁAD DNI NIEDZIELNYCH I ŚWIĄT UROCZYSTYCH W R. 1859.

| Dnia | W STYCZNIU | Dnia | W LUTYM | Dnia | W MARCU |
|------|----------------------------------|------|-----------------------------------|------|-------------------------------------|
| 1 | Sobota, <i>Nowy Rok.</i> | 2 | Wtorek, <i>Oczyszc. N. M. P.</i> | 6 | Niedziela. |
| 2 | Niedziela. | 6 | Niedziela. | 13 | Niedziela. |
| 6 | Czwartek, <i>Trzech Króli.</i> | 13 | Niedziela. | 20 | Niedziela. |
| 9 | Niedziela. | 20 | Niedziela. | 25 | Piątek, <i>Zwiaszowa. N. M. P.</i> |
| 16 | Niedziela. | 27 | Niedziela. | 27 | Niedziela. |
| 23 | Niedziela. | | | | |
| 30 | Niedziela. | | | | |
| | 5 Niedziel. | | 4 Niedziel | | 4 Niedziel. |
| | 2 Święta uroczyste. | | 1 Święto uroczyste. | | 1 Święto uroczyste. |
| Dnia | W KWIETNIU | Dnia | W MAJU | Dnia | W CZERWCU |
| 3 | Niedziela. | 1 | Niedziela. | 2 | Czwartek <i>Wnieb. Pańskie.</i> |
| 10 | Niedziela. | 8 | Niedziela, <i>Ś. Stanisława.</i> | 5 | Niedziela. |
| 17 | Niedziela. | 15 | Niedziela. | 12 | Niedziela <i>Zielonych Świątek.</i> |
| 24 | Niedziela <i>Wielkanocna.</i> | 22 | Niedziela. | 13 | Poniedziałek <i>Ziel. Świątek.</i> |
| 25 | Poniedziałek <i>Wielkanocny.</i> | 29 | Niedziela. | 19 | Niedziela, <i>Trójcy Świętej.</i> |
| | | | | 23 | Czwartek, <i>Boże Ciało.</i> |
| | | | | 26 | Niedziela. |
| | | | | 29 | Środa, <i>Piotra i Pawła.</i> |
| | 4 Niedziel. | | 5 Niedziel. | | 4 Niedziel. |
| | 1 Święto uroczyste. | | | | 4 Święta uroczyste. |
| Dnia | W LIPCU | Dnia | W SIERPNIU | Dnia | WE WRZEŚNIU |
| 2 | Niedziela. | 7 | Niedziela. | 4 | Niedziela. |
| 10 | Niedziela. | 14 | Niedziela. | 8 | Czwart. <i>Narodzenie N. M. P.</i> |
| 17 | Niedziela. | 15 | Poniedz. <i>Wniebow. N. M. P.</i> | 11 | Niedziela. |
| 24 | Niedziela. | 21 | Niedziela. | 18 | Niedziela. |
| 31 | Niedziela. | 28 | Niedziela. | 25 | Niedziela. |
| | 5 Niedziel. | | 4 Niedziel. | | 4 Niedziel. |
| | | | 1 Święto uroczyste. | | 1 Święto uroczyste. |
| Dnia | W PAŹDZIERNIKU | Dnia | W LISTOPADZIE | Dnia | W GRUDNIU |
| 2 | Niedziela. | 1 | Wtorek, <i>Wszystkich ŚŚ.</i> | 4 | Niedziela. |
| 9 | Niedziela. | 6 | Niedziela. | 8 | Czwart. <i>Niep. Pocz. N. M. P.</i> |
| 16 | Niedziela. | 13 | Niedziela. | 11 | Niedziela. |
| 23 | Niedziela. | 20 | Niedziela. | 18 | Niedziela. |
| 30 | Niedziela. | 27 | Niedziela. | 25 | Niedz., <i>Narodzenie Chryst.</i> |
| | | | | 26 | Poniedz., <i>Ś. Szczepana.</i> |
| | 5 Niedziel. | | 4 Niedziel. | | 4 Niedziel. |
| | | | 1 Święto uroczyste. | | 2 Święta uroczyste. |

ŚWIĘTA UROCZYSTE ŻYDOWSKIE.

W KWIETNIU.

| | | |
|---------|--------------|----------------------------|
| Dnia 19 | Wtorek | } Święta Wielkanocne. |
| " 20 | Środa | |
| " 25 | Poniedziałek | |
| " 26 | Wtorek | } Ostatnie Święta Wielkan. |

W CZERWCU.

| | | |
|---------|----------|--------------------------|
| Dnia 8 | Środa | } Zielone Świątki. |
| " 9 | Czwartek | |
| Dnia 29 | Wtorek | } Tiszry, Nowy Rok 5620. |
| " 30 | Środa | |

W PAŹDZIERNIKU.

| | | |
|--------|----------|---------------------------|
| Dnia 8 | Sobota. | Sądny dzień. |
| " 13 | Czwartek | } Kuczki. |
| " 14 | Piątek | |
| " 20 | Czwartek | |
| " 21 | Piątek | } Ostatnie Święta Kuczek. |

W roku 1859 będzie Niedziel. 52.

" Święt uroczystych. 14.

Razem dni Świętecznych. 66.

DNI GALOWYCH pierwszego rzędu. 11.
to jest:

Dnia 13 Stycznia.

" 3 Marca.

" 29 Kwietnia.

" 5 Maja.

" 13 Lipca.

" 3, 8 Sierpnia.

" 7, 11, 20 Września.

" 18 Grudnia.

DNI GALOWYCH drugiego rzędu. 25.

ŚWIĘTA ŻYDOWSKIE W ROKU 1858.

W STYCZNIU.

- Dnia 2, 9 Szabasy.
 D. 16 Rozchodesz czyli I Szwat.
 D. 23 Szabas.
 D. 30 Szabas Chamiszeosor - beszwat
 czyli dzień radosny.

W LUTYM.

- D. 6, 13 Szabasy.
 D. 14 Rozchodesz Ador.
 D. 15 Rozchodesz czyli I Ador.
 D. 20 Szabas.
 D. 25 Post Estery.
 D. 27 Szabas.
 D. 28 Purym czyli Zapusty.

W MARCU.

- D. 1 Szuszan Purym.
 D. 6, 13 Szabasy.
 D. 16 Rozchodesz czyli I Nison.
 D. 20, 27 Szabasy.
 D. 30, 31 Święta Wielkanoc. uroczysz.

W KWIETNIU.

- D. 3 Szabas.
 D. 5, 6 Ostatnie święta Wielkanocne
 uroczyste.
 D. 10 Szabas Urruchak, czyli dzień
 radosny.
 D. 14 Rozchodesz Jor.
 D. 15 Rozchodesz czyli I Jor.
 D. 17, 24 Szabasy.

W MAJU.

- D. 1 Szabas.
 D. 2 Lagbeomer czyli dzień radosny.
 D. 8 Szabas.
 D. 14 Rozchodesz czyli I Sywon.
 D. 15 Szabas.
 D. 19, 20 Szwuos czyli Zielone Świątki
 uroczyste.
 D. 21 Urruhah czyli dzień radosny.
 D. 22, 29 Szabasy.

W CZERWCU.

- D. 5, 12 Szabasy.
 D. 12 Rozchodesz Tamuz.
 D. 13 Rozchodesz czyli I Tamuz.
 D. 19, 26 Szabasy.
 D. 29 Szwuoser betamuz czyli Post
 Oblężenia Jerozolimy.

W LIPCU.

- D. 3, 10 Szabasy.

- D. 12 Rozchodesz czyli I Aw.
 D. 17 Szabas.
 D. 20 Tyszebeaw czyli Post Zburzenia
 świątyni w Jerozolimie.
 D. 24 Szabas.
 D. 26 Chamiszeosor beaw czyli dzień
 radosny.
 D. 31 Szabas.

W SIERPNIU.

- D. 7 Szabas.
 D. 10 Rozchodesz Elul.
 D. 11 Rozchodesz czyli I Elul.
 D. 14, 21, 28 Szabasy.

WE WRZEŚNIU.

- D. 4 Szabas.
 D. 9 Rozchodesz Tiszry. Nowy Rok
 5619 od stworzenia świata.
 D. 10 Drugi dzień Nowego Roku.
 D. 11 Szabas.
 D. 12 Post Gedalia.
 D. 18 Szabas, Jomkipur, Sądny dzień.
 D. 23 i 24 Sukos, święta uroczyste
 Kuczek.
 D. 25 Szabas.
 D. 29 Choszana raba czyli Święto
 Palm, wolne.
 D. 30 Uroczyste święta Kuczek.

W PAŹDZIERNIKU.

- D. 1 Szwuos czyli drugie uroczyste
 święto Kuczek.
 D. 2 Szabas, dzień radosny.
 D. 8 Rozchodesz Marcheszwon.
 D. 9 Rozchodesz czyli I Marcheszwon.
 D. 16, 23, 30 Szabasy.

W LISTOPADZIE.

- D. 6 Szabas.
 D. 7 Rozchodesz Kislew.
 D. 8 Rozchodesz czyli I Kislew.
 D. 13, 20, 27 Szabasy.

W GRUDNIU.

- D. 2 Chanuka czyli Pamiątka zwy-
 cięstwa Mahabeuszów.
 D. 4 Szabas.
 D. 7 Rozchodesz Tebet.
 D. 8 Rozchodesz czyli I Tebet.
 D. 11 Szabas.
 D. 17 Post Oblężenia Jerozolimy.
 D. 18, 25 Szabasy.

ŚWIĘTA MAHOMETAŃSKIE W ROKU 1858.

W STYCZNIU.

- Dnia 1 Śmierć Alego.
 D. 6 Zdobyte Konstancyopolu przez Mahometa II, 1455 r. po Narodzeniu Chrystusa.
 D. 17 Dszemadi-el-Asher I, Anioł Gabriel pokazuje się Prorokowi.
 D. 25 Narodzenie się Ebubekera siódmego Imana.

W LUTYM.

- D. 5 Narodz. się Fatymy córki Mahom.
 D. 15 Redsheb I, Zbudowa. arki Noego.
 D. 18 Noc tajemnicy.

W MARCU.

- D. 14 Mahomet otrzymuje władzę Pror.
 D. 15 Noc Wniebowstąpienia.
 D. 17 Szaban I.
 D. 19 Narodzenie się Hussejna.
 D. 31 Noc doświadczenia, w której Koran z nieba spuszczoney, a anioł czytny ludzkie w wielką księgę światów zapisuje.

W KWIETNIU.

- D. 1 Mekka została za Kaabę ogłoszoną.
 D. 15 Ramadan I, przez cały ten miesiąc trwa post we dnie.
 D. 17 Księga dla Abrahama z nieba spuszczonea.
 D. 18 Koran dla świata przysłany.
 D. 21 Księga Tora (pięć ksiąg Mojżesza) z nieba spuszczonea.

W MAJU.

- D. 2 Ewangelia Jezusa Chrystusa dla świata przysłana.
 D. 11 Noc zachwycenia. Pierwsze objawienie prorokowi udzielone. Cud rozdzielenia świata.
 D. 13 Dzień żalobny na pamiątkę przegranej pod Wiedniem d. 12 września 1683 roku pod Kara Mustafą.
 D. 15 Szawal I.
 D. 15, 16 i 17 Wielki Bejram czyli koniec postu Ramadan, największe święto u Turków.
 D. 21 Śmierć Hamzy Męczennika.
 D. 30 Pamiąt. pobicia Ohuda, którą Mahomet swemu pokoleniu przekazał.

W CZERWCU.

- D. 13 Dszul-Kade I, Mojżesz zalecił 30 dni postu.
 D. 16 Siedmiu śpiących udało się do jaskini.
 D. 17 Abraham buduje Kaabę.
 D. 19 Przejście Mojżesza przez Nil.

W LIPCU.

- D. 13 Dszul-hedsze I.
 D. 20 Objawienie, w którym Prorok pierwszy raz usłyszał głos Boga.
 D. 22 Dzień ofiar, mały Bejram, jeżeli ten przypada w piątek, nazywa się Hadszal-Ekber, największy post ze wszystkich.
 D. 30 Święto chrztu, w którym Mahomet urząd Kalifa odstąpił Alemu (tylko przez Persów obchodzone).

W SIERPNIU.

- D. 3 Święto pokoju.
 D. 6 Oddanie pierścienia ubogiemu przez Alego.
 D. 11 Moharem I. Nowy Rok 1275.
 D. 20 Aszura albo pamiątka zamordowania Hussejna Imana perskiego.
 D. 26 Jeruzalem ogłoszona za Kaabę, do której w czasie modlitwy obracają się twarzami.

WE WRZEŚNIU.

- D. 10 Safar I.

W PAŹDZIERNIKU.

- D. 8 Święto trąb albo święto światów.
 D. 9 Rebe-el-awel I.
 D. 16 Medyna ogłoszona stolicą.
 D. 19 Noc święta.
 D. 20 Narodzenie się Mahometa.
 D. 31 Śmierć Mahometa.

W LISTOPADZIE.

- D. 8 Rebi-el-Aszer I.

W GRUDNIU.

- D. 7 Dszemadi-el-Awwel I.
 D. 14 Narodzenie się Alego.
 D. 21 Śmierć Alego.
 D. 26 Zdobyte Konstancyopolu przez Mahometa II, 1455 roku po Narodzeniu Chrystusa.

WYKAZ ALFABETYCZNY.

Świątych i Świąt na rok 1858, z wyrażeniem dnia i miesiąca.

S W I Ę C I.

A.

Abdona Męczennika 30 lipca.
 Adama 24 grudnia.
 Adolfa Biskupa 17 czerwca.
 Adryana Męczennika 9 września.
 Agapita Męczennika 18 sierpnia.
 Agatona Papieża 10 stycznia.
 Albina Biskupa 1 marca.
 Alexandra M. w Rzymie 26 lutego.
 Alexandra Papieża 3 maja.
 Alexandra Męcz. w Alex. 12 grudnia.
 Alexego Wyznawcy 17 lipca.
 Alfonsa 22 października.
 Alfreda 3 lipca.
 Aloizego Gonzagi 21 czerwca.
 Ambrozego Biskupa 7 grudnia.
 Anastazego Męczennika 22 stycznia.
 Anastazego Papieża 27 kwietnia.
 Anatoniusza Biskupa 3 lipca.
 Andrzeja Apostoła 30 listopada.
 Andrzeja z Awelinu 10 listopada.
 Aniołów Stróżów 2 października.
 Antoniego Opata 17 stycznia.
 Antoniego Padewskiego 13 czerwca.
 Antonina Arcybiskupa 10 maja.
 Anzelma 21 kwietnia.
 Apollinara Biskupa 23 lipca.
 Apolloniusza Męcz. 18 kwietnia.
 Atanazego Biskupa 2 maja.
 Augusta Wyznawcy 3 sierpnia.
 Augustyna Biskupa 28 sierpnia.

B.

Barlaama 27 listopada.
 Barnaby Apostoła 11 czerwca.
 Bartłomieja Apostoła 24 sierpnia.
 Bazylego Biskupa 14 czerwca.
 Bedy Kapłana 27 maja.

Benedykta Opata 21 marca.
 Benona Biskupa 16 czerwca.
 Bernarda Opata 20 sierpnia.
 Bernarda Seneńskiego 20 maja.
 Błażeja Biskupa 3 lutego.
 Bogumiła 10 czerwca.
 Bonawentury Kardynała 14 lipca.
 Bonifacego Męczennika 14 maja.
 Bonifacego Biskupa 5 czerwca.
Boże Ciało 3 czerwca.
 Brunona Wyznawcy 6 października.

C.

Celestyna 6 kwietnia.
 Celsa Męczennika 28 lipca.
 Cezaryusza Biskupa 27 sierpnia.
 Cypryana Biskupa 16 września.
 Cypryana Męczennika 25 września.
 Cyryaka Kapłana 16 marca.
 Cyryaka Męczennika 8 sierpnia.
 Cyrylla Męczennika 29 marca.
 Cyrylla Biskupa 9 lipca.
 Czesława Wyznawcy 20 lipca.
 Czterdziestu Męczenników 10 marca.
 Czterech Koronatów 8 listopada.

D.

Damazego Papieża 11 grudnia.
 Damiana Męczennika 27 września.
 Daniela Męczennika 3 stycznia.
 Daniela Proroka 21 lipca.
 Dawida Króla 30 grudnia.
 Dezyderyusza Biskupa 23 maja.
 Dominika Wyznawcy 4 sierpnia.
 Doroteusza Męczennika 28 marca.
 Dydaka Wyznawcy 13 listopada.
 Dyonizego Biskupa 8 kwietnia.
 Dyonizego Męcz. 9 października.
 Dzień Zaduszny 2 listopada.

E.

Edmunda Biskupa 16 listopada.
Edwarda Króla 13 października.
Eliasz Proroka 20 lipca.
Eligiusza Biskupa 1 grudnia.
Emiliana Biskupa 11 września.
Engelberta 7 listopada.
Epifaniasza Biskupa 7 kwietnia.
Erazma Biskupa 3 czerwca.
Eucharjusz Biskupa 20 lutego.
Eugeniusza 18 listopada.
Eustachiusza Męczennika 20 września.
Euzebiusza Męczennika 14 sierpnia.
Euzebiusza Biskupa 16 grudnia.
Ewarysta Papieża 26 października.
Ezechiela Proroka 10 kwietnia.

F.

Fabiana M. 20 stycznia.
Faustyna Męczennika 15 lutego.
Felicjana Biskupa 24 stycznia.
Felicjana Męczennika 9 czerwca.
Felixa Kapucyna 18 maja.
Felixa Papieża 30 maja.
Felixa Męczennika 30 sierpnia.
Felixa Walezjusza 20 listopada.
Ferdynanda Króla 30 maja.
Filipa Neryusza 26 maja.
Filipa Benicyusza 23 sierpnia.
Flawiana Męczennika 25 lutego.
Florentyna Biskupa 16 października.
Floryana Męczennika 4 maja.
Fortunata Męczennika 27 lutego.
Franciszka Borgiasza 10 października.
Franciszka Salezego 29 stycznia.
Franciszka a Paulo 2 kwietnia.
Franciszka Serafickiego 4 październi.
Franciszka Xaw. Wyz. 3 grudnia.
Fryderyka Opata 5 marca.
Fulgencjusza Biskupa 1 stycznia.

G.

Gabryela Archaniola 18 marca.
Gaudentego Biskupa 12 lutego.
Gawła Opata 16 października.
Gerarda Biskupa 24 września.
Germana Biskupa 28 maja.
Gerwazego 19 czerwca.
Gotfreda (Bogumira) 13 stycznia.

Gracyana Biskupa 18 grudnia.
Grobu Chrystusowego 26 kwietnia.
Grzegorza Biskupa 4 stycznia.
Grzegorza Papieża 12 marca.
Grzegorza Bisk. Nazyaneńsk. 9 maja.
Grzegorza Cudotwórcy 17 listopada.
Gustawa 2 sierpnia.
Gwidona Wyznawcy 12 września.

H.

Heliodora 3 lipca.
Henryka Cesarza 15 lipca.
Henryka 19 stycznia.
Hermenegilda Męczen. 13 kwietnia.
Hermogenesa 19 kwietnia.
Hieronima Dok. Koś. 30 września.
Higina Papieża M. 11 stycznia.
Hilarego 14 stycznia.
Hippolita 13 sierpnia.
Huberta Biskupa 3 listopada.
Hugona 1 kwietnia.

I.

Idziego Opata 1 września.
Ignacego Biskupa M. 1 lutego.
Ignacego Lojoli Wyznawcy 31 lipca.
Ildelfonsa 23 stycznia.
Imienia Jezus 17 stycznia.
Innocentego Papieża 28 lipca.
Ireneusza Smyrneńskiego 25 marca.
Ireneusza Męczennika 15 grudnia.
Iwona Wyznawcy 19 maja.
Izajasza Proroka 6 lipca.
Izydora Biskupa 4 kwietnia.
Izydora Oracza 10 maja.

J.

Jacka Wyznawcy 22 sierpnia.
Jakóba Apostoła 1 maja.
Jakóba Apostoła 25 lipca.
Jana Jalmużnika 23 stycznia.
Jana Chryzostoma B. M. 27 stycznia.
Jana z Matty Wyznawcy 8 lutego.
Jana Bożego 8 marca.
Jana w Oleju 6 maja.
Jana Nepomucena 16 maja.
Jana Papieża 27 maja.
Jana Chrzcziciela 24 czerwca.
Jana Męczennika 26 czerwca.

Jana Gwalberta 12 lipca.
 Jana z Dukli 11 lipca.
 Jana Kapistrana Wyzn. 23 paździer.
 Jana Kantego 24 października.
 Jana od Krzyża 24 listopada.
 Jana Ewangelisty 27 grudnia.
 Januariusza Bisk. Męcz. 19 września.
 Jerzego Męczennika 24 kwietnia.
 Joachima Ojca N. M. P. 5 września.
 Jordana Wyznawcy 13 lutego.
 Józafata 27 listopada.
 Józefa Obl. N. M. P. 19 marca.
 Józefa Kalasantego Wyzn. 4 lipca.
 Józefa z Kopertynu 18 września.
 Judy Tadeusza Apostoła 28 paździer.
 Juliana Męczennika 27 stycznia.
 Juliana Męczennika 13 lutego.
 Juliana Męczennika 28 lutego.
 Juliusza Papieża 12 kwietnia.
 Justa Biskupa 2 września.
 Justyna Męczennika 17 września.
 Juwencyusza Męczennika 1 czerwca.

K.

Kaja Męczennika 22 kwietnia.
 Kajetana Wyznawcy 7 sierpnia.
 Kalixta Papieża 14 października.
 Kamilla Wyznawcy 18 lipca.
 Kandyda Męczennika 3 października.
 Kanuta Króla 19 stycznia.
 Karola W. Cesarza 28 stycznia.
 Karola Boromeusza 4 listopada.
 Kassjana Męczennika 13 sierpnia.
Katedry ś. Piotra w Rzymie 18 stycz.
Kat. ś. Pawła w Antyochii 22 lutego.
 Kazimierza Królewicza 4 marca.
 Kiliana Biskupa 8 lipca.
 Klemensa Papieża 23 listopada.
 Kleta Papieża 26 kwietnia.
 Konrada Wyznawcy 19 lutego.
 Konrada Biskupa 26 listopada.
 Konstantyna Wyznawcy 11 marca.
 Kosmy Męczennika 27 września.
 Kryspina i Kryspiniana 25 paździer.
 Kwiryna Męczennika 30 marca.

L.

Lamberta 16 kwietnia.
 Larga Męczennika 8 sierpnia.
 Leandra B. W. 27 lutego.
 Leona I Papieża 11 kwietnia.
 Leona II Papieża 28 czerwca.
 Leonarda Wyznawcy 6 listopada.

Leopolda Margrabiego 15 listopada.
 Longina Męczennika 15 marca.
 Lucyana Męczennika 7 stycznia.
 Ludgera Biskupa 26 marca.
 Ludomira 3 października.
 Ludwika Króla 25 sierpnia.

Ł.

Ładysława 26 września.
 Łazarza Biskupa 17 grudnia.
 Łukasza Ewangelisty 18 października.

M.

Macieja Apostoła 24 lutego.
 Makarego Opata 2 stycznia.
 Mamerta Biskupa 11 maja.
 Mansweta Biskupa 18 listopada.
 Marcella Papieża Męcz. 16 stycznia.
 Marcelliana Papieża 18 czerwca.
 Marcellina Papieża 26 kwietnia.
 Marcina Biskupa 11 listopada.
 Marcina Papieża 12 listopada.
 Marcjana Męczennika 17 kwietnia.
 Marka Ewangelisty 25 kwietnia.
 Marka Męczennika 24 marca.
 Marka z Rzymu Męcz. 18 czerwca.
 Mateusza Apostoła 21 września.
 Maurycego 22 września.
 Mauryliusza 13 września.
 Maxymiliana Bisk. 12 października.
 Maxymina Biskupa 8 czerwca.
 Medarda Biskupa 8 czerwca.
 Michała Archaniola 29 września.
 Mikołaja z Tolentynu 10 września.
 Mikołaja Biskupa 6 grudnia.
 Mirona Męczennika 17 sierpnia.
 Młodzianków 28 grudnia.
 Modesta 15 czerwca.

N.

Narcyssa Biskupa 29 października.
Narodz. Chryst. P. 25 grudnia.
Nawrócenie ś. Pawła 25 stycznia.
 Nemezyusza Męczennika 19 grudnia.
 Nicefora Biskupa 13 marca.
 Nikodema Męczennika 15 września.
 Norberta Biskupa 6 czerwca.

O.

Oktawiana Męczennika 22 marca.
 Onufrego Pustelnika 12 czerwca.
Opieki ś. Józefa 25 kwietnia.

Optata Biskupa 4 czerwca.
 Ottona Biskupa 2 lipca.

P.

Pafnucego Męczennika 19 kwietnia.
 Pankracego 12 maja.
 Paschalisa 17 maja.
 Paschazego Biskupa 22 lutego.
 Paulina Biskupa 22 czerwca.
 Pawła Biskupa 22 marca.
 Pawła Męczennika 26 czerwca.
 Pawła 1 Pustelnika 15 stycznia.
 Pawła-Apostoła 29 czerwca.
 Pięciu Braci Pol. M. 12 listopada.
Pięciu Ran Ś. Fran. 31 stycznia.
 Piotra Nolaski 31 stycznia.
 Piotra Męczennika 29 kwietnia.
 Piotra Celestyna 19 maja.
 Piotra Apostoła 29 czerwca.
 Piotra w Okowach 1 sierpnia.
 Piotra z Alkantary 19 października.
 Piusa Papieża 5 maja.
 Placyda Męczennika 5 października.
Podwyż. s Krzyża 14 września.
 Polieukta Męczennika 21 maja.
 Polikarpa Bisk. Męcz. 26 stycznia.
Popielec 17 lutego.
 Prokopa 5 lipca.
 Prokula Męczennika 1 czerwca.
 Prospera Biskupa 25 czerwca.
 Prota Męczennika 11 września.
 Profazego 19 czerwca.
 Pryma Męczennika 9 czerwca.
Przemienienie Pańskie 6 sierpnia.
Przemes. Ś. Kazimierza 7 sierpnia.
Przenies. Ś. Wojciecha 20 paździer.

R.

Rafała Archaniola 24 października.
 Rajmunda Kardynała 31 sierpnia.
 Remigiusza Biskupa 1 października.
 Roberta Opata 7 czerwca.
 Rocha Wyznawcy 16 sierpnia.
 Romana Opata 28 lutego.
 Romana Męczennika 9 sierpnia.
 Romualda Opata 7 lutego.
Rozstanie Apostołów 15 lipca.
 Rudolfa 17 kwietnia.
 Rufa Męczennika 28 listopada.
 Ruperta Biskupa 27 marca.
 Ryszarda Biskupa 3 kwietnia.

S.

Sabby Opata 5 grudnia.
 Sabina Wyznawcy 11 lipca.
 Saturnina Męczennika 29 listopada.
Ścięcie Ś. Jana Chrzciciela 29 sier.
 Sebastjana Męczennika 20 stycznia.
 Sennena Męczennika 30 lipca.
 Serapiona Wyzn. Męcz. 14 listopada.
Serca Pana Jezusa 11 czerwca.
 Sergiusza Męczennika 24 lutego.
 Serwacego Biskupa 13 maja.
 Seweryna Opata 8 stycznia.
 Siedmiu braci syn. Felicyty 10 lipca.
 Sotera Papieża 22 kwietnia.
 Spiridyona Biskupa 14 grudnia.
Stanisława Biskupa 8 maja.
 Stanisława Kostki 14 listopada.
 Stefana Kr. Węgiers. 2 września.
 Sulpicyusza Męczennika 20 kwietnia.
 Sygfryda B. 25 lutego.
 Sylweryusza 20 czerwca.
 Sylwestra Papieża 31 grudnia.
 Sylwina Biskupa 17 lutego.
 Symforyana Męcen. 22 sierpnia.
 Synezyusza Męcen. 12 grudnia.
 Syxta Papieża 28 marca.
Szczepana I Męcen. 26 grudnia.
 Szymona z Lipnicy 18 lipca.
 Szymona Apostoła 28 października.

T.

Tacyana Męczennika 16 marca.
 Tadeusza Apostoła 28 października.
 Telesfora Papieża Męcz. 5 stycznia.
 Teobalda Pustelnika 1 lipca.
 Teodora Męczennika 9 listopada.
 Teodora Zakonnika 7 stycznia.
 Teodoryka 1 lipca.
 Teodozjusza W. 11 stycznia.
 Teofila Męczennika 6 lutego.
 Teofila Biskupa 27 kwietnia.
 Teofila Męczennika 20 grudnia.
 Tomasza z Akwinu 7 marca.
 Tomasza z Villanova 18 września.
 Tomasza Apostoła 21 grudnia.
 Tomasza Kątuarijskiego 29 grudnia.
Trójcy ŚŚ. 30 maja.
Trzech Królów 6 stycznia.
 Tyburcyusza M. 14 kwietnia.
 Tymoteusza Biskupa 24 stycznia.
 Tymoteusza Męczennika 24 marca.
 Tytusa Męczennika 4 stycznia.

U.

Ubalda Biskupa 16 maja.
Urbana 25 maja.

W.

Wacława Króla 28 września.
Walentego Kapł. Męcz. 14 lutego.
Waleryana 14 kwietnia.
Wawrzyńca Męczennika 10 sierpnia.
Wenantego Męczennika 18 maja.
Wielkanoc 4 kwietnia.
Wiktora 17 września.
Wiktoryna Męczennika 6 marca.
Wiktoryna Biskupa 5 września.
Wiktoryna Biskupa Męczen 2 listop.
Wilhelma Arcybiskupa 10 stycznia
Wilhelma Opata 6 kwietnia.
Wilhelma Księcia 28 maja.
Willibalda Biskupa 7 lipca.
Wincentego Ferreryusza Wyzn. 5 kw.

Wincentego a Paulo 19 lipca.
Wincentego Kadłubka 10 październi.
Wita 15 czerwca.
Witalisa Męczennika 28 kwietnia.
Władysława Króla 27 czerwca.
Władysława z Gielniowa 26 września.
Wniebowstap. Pań. 13 maja.
Wojciecha Bisk. Męcz. 23 kwietnia.
Wolfganga Biskupa 31 października
Wszystkich Święt. 1 listopada.

Z.

Zacharyasza Proroka 6 września.
Zacharyasza Papieża 5 listopada.
Zefryna Papieża 26 sierpnia.
Zenona Żołnierza 22 grudnia.
Zesłanie Ś. Ducha 23 maja.
Znalezienie Ś. Krzyża 3 maja.
Zygmunta Króla 2 maja.

Ś W I Ę T E.

A.

Adelajdy 16 grudnia.
Agaty Panny Męczenniczki 5 lutego.
Agnieszki Panny Męcz. 21 stycznia.
Atrypiny 23 czerwca.
Amalii Księżnej 10 lipca.
Amelii Panny 2 marca.
Anastazyi Panny 25 grudnia.
Anatolii Męczenniczki 9 lipca.
Angeli 30 marca.
Anny Matki N. M P. 26 lipca.
Antoniny 1 marca.
Apollonii Panny Męcz. 9 lutego.
Aurelii Panny 25 września.

B.

Balbiny Panny 31 marca.
Barbary Panny 4 grudnia.
Benigny Panny 19 sierpnia.
Bibianny Panny 2 grudnia.
Bony Panny 24 kwietnia.
Bronisławy 18 sierpnia.
Brygidy Panny 1 lutego.
Brygidy Wdowy 8 października.

C.

Cecylii Panny Męcz. 22 listopada.

D.

Domicelli Panny 7 maja.
Dominiki Panny 6 lipca.

Doroty Panny M. 6 lutego.
Dygny 11 sierpnia.

E.

Eleonory Panny 21 lutego.
Elżbiety Wdowy 8 lipca.
Elżbiety Panny 5 listopada.
Elżbiety Królowej 19 listopada.
Emilianny 5 stycznia.
Emilii 30 czerwca.
Eufemii Panny 16 września.
Eufrozyn Męczenniczki 3 września.
Eufrozyny Panny 11 lutego.
Eulalii Panny 10 grudnia.
Euzebii P. 29 października.
Ewy 24 grudnia.

F.

Flawii Panny 5 października.
Florentyny Męczen. 17 października.
Franciszki Wdowy 9 marca.

G.

Gaudencyi Panny 30 sierpnia.
Genowefy Panny 3 stycznia.
Gertrudy Panny 17 marca.

H.

Heleny Cesarzowej 2 marca.
Heleny Królowej 21 maja.
Honoraty Panny 12 stycznia.

I.

Idy Panny 13 kwietnia.

Imienia Maryi 12 września.
Ireny Panny 20 października.
Izabelli Królowej 3 września.

J.

Jadwigi Wdowy 15 października.
Joanny Wdowy 24 maja.
Joanny Fremiot 21 sierpnia.
Jowity Męczenniczki 15 lutego.
Julianny Panny 16 lutego.
Julii Panny Męczenniczki 22 maja.
Justyny Panny Męczenniczki 7 paźdz.

K.

Karoliny 5 lipca.
Kassyldy 15 kwietnia.
Katarzyny Szwedzkiej 23 marca.
Katarzyny Seneńskiej 30 kwietnia.
Katarzyny Panny Męcz. 25 listopada.
Klary Panny 12 sierpnia.
Klotyldy Królowej 3 czerwca.
Kolety Panny 6 marca.
Konstancyi Panny Męcz. 18 lutego.
Korduli Panny 22 października.
Kornelii Męczenniczki 31 marca.
Krystyny Panny 24 lipca.
Kunegundy Cesarzowej 3 marca.
Kunegundy Król. Polskiej 25 lipca.

L.

Leokadyi Panny 9 grudnia.
Lucyny Panny 30 czerwca.
Lucyny Męczenniczki 17 października.
Ludwiki Panny 15 kwietnia.

E.

Łucyi Panny 13 grudnia.

M.

Magdaleny 25 maja i 22 lipca.
Małgorzaty Król. Węgier. 13 lipca.
Małgorzaty Król. Szkoc. 10 czerwca.
Marcelli Wdowy 31 stycznia.
Marecyanny Panny Męczen. 9 stycznia.
Marty Panny 29 lipca.
Martyny Panny 30 stycznia.
Maryi Kleofy 9 kwietnia.
Maryi Magdaleny we Flor. 25 maja.
Maryi Magdaleny w Jeroz. 22 lipca.
Matyldy Królowej 14 marca.
Moniki Wdowy 4 maja.

N.

Narodz. N. M. P. 3 września.
Natalii Panny 27 lipca.
Nawiędzenie N. M. P. 2 lipca.
N. M. P. Anielskiej 2 sierpnia.

N. M. P. Bolesnej 26 marca.
N. M. P. Loretańskiej 10 grudnia.
N. M. P. Różańcowej 3 października.
N. M. P. Snieżnej 5 sierpnia.
N. M. P. Szkaplerznej 16 lipca.

Niep. Pocz. N. M. P. 8 grudnia.

O.

Orzysz N. M. P. 2 lutego.
Ofiarowanie N. M. P. 21 listopada.
Olimpii 26 marca.
Opieki N. M. P. 14 listopada.

P.

Patrycyi Męczenniczki 13 marca.
Pauliny Wdowy 26 stycznia.
Pelagii Panny 11 lipca.
Petronelli 31 maja.
Placydy Panny 11 października.
Praxedy Panny 21 lipca.
Pryski Panny 18 stycznia.
Pulcheryi Męczenniczki 7 lipca.
Pulcheryi Panny 10 września.

R.

Reginy Panny 7 września.
Romany Panny 23 lutego.
Rozalii Panny 4 września.
Róży Panny 26 sierpnia.
Rufiny Panny 31 sierpnia.

S.

Sabiny Męcz. 27 października.
Salomei Panny 17 listopada.
Scholastyki Panny 10 lutego.
Serafyny Panny 29 lipca.

T.

Tekli Panny 23 września.
Teodory Męczenniczki 1 kwietnia.
Teodozyi Panny Męcz. 29 maja.
Teressy Panny 15 października.

U.

Urszuli Panny 21 października.

W.

Waleryi Męczenniczki 5 czerwca.
Waleryi Panny 9 grudnia.
Weroniki Panny 13 stycznia.
Weroniki Panny 4 lutego.
Wiktoryi Panny 23 grudnia.

Wniebow. N. M. P. 15 sierpnia.

Z.

Zaślubienie N. M. P. 23 stycznia.
Zenobii Panny 30 października.
Zuzanny Panny Męcz. 11 sierpnia.
Zwiastow. N. M. P. 25 marca.

PRAWIDŁA

PRZENOSZENIA ŚWIĄT RUCHOMYCH,

W KALENDARZU RZYMSKO-KATOLICKIM.

Na Koncylium Nicejskiem przyjęto, ażeby Wielkanoc obchodzoną była w pierwszą niedzielę, następującą po pełni księżyca po równonocy wiosennej. Ponieważ ta niedziela nie co rok na ten sam dzień powraca, wynika stąd, że święta, które w stałym oddaleniu od Wielkanocy przypadać powinny, muszą się razem z nią przenosić, i dlatego świętami ruchomymi się zowią.

Wielkanoc przypaść może najwcześniej dnia 22 marca, jak to było w roku 1818. Najpóźniej dnia 25 kwietnia, jak będzie w roku 1886, w którym na dzień świętego Marka przypadnie Wielkanoc, na dzień świętego Antoniego Zielone Świątki, a na dzień św. Jana Chrzciciela Boże Ciało.

Czterdziestego dnia po Wielkanocy przypada Wniebowstąpienie Pańskie.

Dnia pięćdziesiątego, Zielone Świątki.

W tydzień po nich, w niedzielę, obchodzi się uroczystość Trójcy Świętej.

We czwartek po niej, Boże Ciało.

Gdy na dzień 8 maja przypada Wniebowstąpienie Pańskie, jak to było w roku 1823, uroczystość św. Stanisława przenosi się nazajutrz.

Suchedni przypadają co kwartał we środy, piątki i soboty, cztery razy do roku.

Pierwsze, po niedzieli 3-jej Adwentu.

Drugie, po niedzieli 1-jej Wielkiego postu.

Trzecie, po niedzieli Zielonych Świątek.

Czwarte, po święcie Podwyższenia świętego Krzyża, które przypada dnia 14-go września.

Krzyżowe dni przypadają: w poniedziałek, wtorek i środę po 5-jej niedzieli od Wielkanocy, to jest w trzech dniach poprzedzających Wniebowstąpienie Pańskie.

Jeśli jakie święto, mające swoją wilią, przypada w poniedziałek, wilia do niego obchodzi się w poprzedzającą sobotę,

nie zaś w niedzielę. Np. Wilia do Bożego Narodzenia, przypadającego w poniedziałek, obchodzi się w sobotę, jak w r. 1854.

Boże Narodzenie zawsze jest dniem mięsnym, chociażby przypadło w dzień postny; inne zaś uroczystości, gdyby przypadły w dzień postny, nie uwalniają od postu.

W roku zwyczajnym św. Maciej przypada na dzień 24 lutego, w roku przestępnym na dzień 25 lutego.

Jeśli dzień zaduszny przypadnie w niedzielę, jak to miało miejsce w roku 1851, wtedy Zaduszki przenoszą się nazajutrz, tojest na poniedziałek, czyli na dzień 3 listopada.

Jeśli Zwiastowanie N. Maryi Panny, zwykle dnia 25 marca przypadające, nie dochodząc Kwietniej Niedzieli, zbiega się z jaką niedzielą Wielkiego Postu, jak to było w latach 1838 i 1849: wtedy z niedzieli przenosi się nazajutrz, tojest na poniedziałek. Jeśli zaś dzień 25 marca przypada w ciągu tygodnia, czyli w dzień powszedni Wielkiego postu, byle przed Kwietnią niedzielą: wtedy uroczystość Zwiastowania obchodzi się w swoim właściwym dniu, tojest 25 marca. Gdy zaś to święto zbiega się z niedzielą Kwietnią, lub gdy przypada w Wielkim Tygodniu, albo w tygodniu po Wielkanocy, wtedy przenosi się na poniedziałek po Przewodniej niedzieli.

Święta Katarzyna (25 listopada) Adwent zaczyna.

Świętego Andrzeja (30 listopada) jeszcze mędrzej.

Jakoż jeżeli dzień 30 listopada, czyli św. Andrzeja przypada w niedzielę, ta niedziela jest pierwszą Adwentu. Jeżeli św. Andrzeja przypada w dzień powszedni, wtedy ta z dwóch niedziel uważa się za pierwszą Adwentową, która jest bliższą świętego Andrzeja, tojest niedziela idąca po dniu 26 listopada.

Rok kościelny zaczyna się z pierwszą niedzielą Adwentu.

Niedziel adwentowych jest cztery, chociaż Adwentu nie zawsze bywa cztery tygodnie.

Po Trzech Królach rachują się niedziele liczbami w tym porządku, jak po sobie następują; niedziel tych bywa więcej lub mniej, podług tego jak Wielkanoc przypada później lub wcześniej.

Tymże porządkiem liczą się niedziele Wielkiego postu, niedziele po Wielkanocy i niedziele po Zielonych Świątkach aż do Adwentu.

Poczynając od sierpnia włącznie, aż do Adwentu, niedziele w miesiącach: sierpniu, wrześniu, październiku i listopadzie, oznaczają się liczbą porządkową.

Pierwszą niedzielę jakiego miesiąca nazywamy tę, która przypada na pierwszy dzień tego miesiąca, albo tę z dwóch, która jest bliższą dnia pierwszego, np. z dwóch niedziel w 1852 roku, z których jedna przypadła dnia 29 sierpnia, a druga d. 5 września, poprzedzająca była niedzielą pierwszą września, jako bliższa dnia pierwszego.

W drugą niedzielę maja, obchodzi się N. P. M. Łaskawej.

W pierwszą niedzielę października, obchodzi się N. Panny Maryi Różańcowej.

W drugą niedzielę października, przypada św. Wincentego Kadłubka.

W czwartą niedzielę października, św. Jana Kantego.

W drugą niedzielę listopada, obchodzi się Opieki N. M. P.

W drugą niedzielę po Trzech Królach obchodzi się święto Imienia Jezus.

W drugą niedzielę po Wielkanocy, obchodzi się święto Grobu Chrystusowego.

W trzecią niedzielę po Wielkanocy, Opieki św. Józefa.

W piątek przed niedzielą Kwietnią, obchodzi się święto Siedmiu Boleści N. Maryi Panny.

Nazajutrz po Oktawie Bożego Ciała, obchodzi się święto Serca Jezusowego.

W niedzielę po dniu 23 lipca, obchodzi się św. Kunegundy.

W niedzielę po Oktawie św. Piotra i Pawła, przypada św. Jana z Dukli.

W niedzielę po Wniebowz. N. M. P., przypada św. Jacka.

W niedzielę drugą po Oktawie Wniebowzięcia N. Maryi Panny, bywa św. Joachima.

W niedzielę po Narodzeniu N. Maryi Panny, przypada święto Imienia N. Maryi Panny.

W niedzielę najbliższą po św. Mateuszu (to jest po dniu 21 września), bywa św. Ładysława z Gielniowa.

W niedzielę po dniu 12 listopada, obchodzi się święto św. Stanisława Kostki.

Dyecezya kujawsko-kaliska obchodzi uroczyście św. Józefa Oblubieńca, dnia 19 marca, a nie świętuje św. Stanisława dnia 8 maja.

Dyecezya podlaska świętuje w dzień Apostołów Szymona, i Judy Tadeusza, dnia 28 października.

Część litewska dyecezyi augustowskiej obchodzi uroczyście dzień św. Kazimierza dnia 4 marca.



O KALENDARZU GREGORYAŃSKIM.

Juliusz Cezar, w roku 46 przed naszą erą, poprawił kalendarz Rzymian, a to podług prawidła podanego przez Sosigenesa astronoma aleksandryjskiego, który na długość roku zwrotnikowego, według oznaczenia Hipparcha, przyjął 365 dni i 6 godzin; przez co każdy rok czwarty był przestępny, 366 dni zawierający. Sobór Nicejski w roku 325 po Narodzeniu Chrystusa zatrzymał też długość roku i prawidło co do przydawania dnia przybyszowego co lat cztery. Nadto postanowił: *ażebym uroczystość Wielkanocna obchodzoną była w pierwszą niedzielę po pierwszój pełni księżyca, idącej po dniu 21 marca, to jest po równonocy wiosennój.* Ponieważ w r. 325 po N. C. równonoc wiosenna przypadała na dzień 21 marca, sądzono przeto: iż ta równonoc zawsze na ten sam dzień (21 marca) przypadać będzie; lecz przez przyjęcie długości roku 365 dni i 6 godzin, prawie o 11 minut zawiększej, równonoc astronomiczna po upływie 1257 lat, wyprzedziła o 10 dni równonoc kalendarzową, i w r. 1582, zamiast przypadać na dzień 21, przypadła na

dzień 11 marca. Ztąd wynikła potrzeba poprawy kalendarza Juliańskiego, która też rzeczywiście w r. 1582 nastąpiła. Reforma kalendarza przez Grzegorza XIII papieża dokonana, wyrzuciła te 10 dni z miesiąca października (po dniu czwartym), i sprowadziła napowrót równonoc wiosenną na właściwe sobie miejsce; prawidło zaś, na mocy którego co 400 lat wyrzucają się 3 dni, ustaliło raz nazawsze równonoc wiosenną na dzień 21 marca (*).

Prawidło co do rachowania lat zwyczajnych i przestępnych w nowym kalendarzu Gregoriańskim jest następujące:

Lata niewiekowe, to jest nie kończące się na dwa zera, niepodzielne przez 4, są latami zwyczajnymi, 365 dni zawierającymi, np. rok 1858, jest zwyczajnym, jako niepodzielny przez 4.

Lata zaś wiekowe, niepodzielne przez liczbę 400, są także latami zwyczajnymi. Np. 1700, 1800, 1900, 2100, 2200, 2300;

przeciwnie:

Lata niewiekowe podzielne bez reszty przez 4, są latami przestępnymi, po 366 dni zawierającymi, np. rok 1856 jest przestępnym, jako podzielny przez 4.

Również lata wiekowe podzielne bez reszty przez 400, są latami przestępnymi, jakimi są lata: 1600, 2000, 2400, 2800, 3200 i t. d.

Czyli ogólniej możnaby to prawidło tak wyrazić: lata niewiekowe podzielne przez 4, a lata wiekowe podzielne bez reszty przez 400, są latami przestępnymi; lata zaś niewiekowe niepodzielne przez 4, a lata wiekowe niepodzielne przez 400, są latami zwyczajnymi.

Alojzy Liliusz astronom z Werony, żyjący około r. 1570, jest twórcą nowego układu kalendarza. Plan tego układu ogło-

(*) Rok zwrotnikowy wzięty przez Liliusza za podstawę nowego kalendarza, wynosi 365 dni, 5 godzin, 49 minut, 16 sekund, i ten jest krótszy od roku Juliańskiego o 10 minut, 47 sekund; różnica ta w czterech wiekach wynosi 3 dni, i te w nowym kalendarzu wyrzucają się z trzech lat wiekowych: 1700, 1800, 1900, przez co lata te są zwyczajnymi; rok zaś wiekowy 1600, podzielny bez reszty przez 400, jest rokiem przestępnym w obydwóch kalendarzach.

sił w piśmie: *Compendium novae rationis restituendi Calendarii*, i takowy za pośrednictwem swego brata Antoniego, lekarza w Rzymie, przedstawił papieżowi Grzegorzowi XIII. Papież chąc doprowadzić do końca dzieło od kilku wieków oczekiwane, i razem uświetnić swoje papieztwo, polecił najbiegłym matematykom roztrząśnienie planu Liliusza; a gdy ten okazał się prostym i dokładnym, powołał na zgromadzenie ludzi znakomitych godnością i nauką, jakimi byli: kardynał Sirleti patriarcha Antyochii; Krzysztof Klawiusz Jezuita; Antoni Liliusz, brat autora planu; Ignatio Dante, i sławny Piotr Ciaconius kanonik sewilski. Rozebrano na nowo plan Liliusza, i w r. 1577, z polecenia papieża, rozesłano go do wszystkich państw chrześcijańskich, ażeby sprawa wspólna wszystkim, za wspólnym wszystkich zezwoleniem do końca doprowadzoną została. Po otrzymaniu powszechnego potwierdzenia planu Liliusza, Grzegorz XIII w r. 1582 w miesiącu lutym wydał *brewe* papiezske, którym zalecił wprowadzenie nowego kalendarza (*). Lubo zasady układu nowego kalendarza nieraz już w różnych pismach przytaczane były, wszelako w przekładzie polskim całkowitej *bulli* Grzegorza XIII, zawierającej ogólną zasadę tego układu, ogłoszonej dotąd nie było: dla tego ją tu w całości zamieszczamy (**).

(*) Zaprowadzenie nowego kalendarza w Polsce, nastąpiło w roku 1586, tojest w cztery lata później po zaprowadzeniu tegoż we Włoszech.

(**) Medal wybity w Rzymie na pamiątkę reformy kalendarza w roku 1582 z jednej strony przedstawia popiersie Grzegorza XIII papieża z napisem: Gregorius XIII Pont. Opt. Maximus.

Z drugiej strony głowę barana z wieniec kwiatów, z napisem naokoło: Anno Restituto MDLXXXII.

Głowa barana z gwiazdą na przodzie, oznacza sprowadzenie równonocy wiosennej do stałego zawsze miejsca, tojest do początku znaku Barana. Wieniec z kwiatami, oznacza zaczęcie się wiosny w chwili wejścia słońca w znak Barana. Wąż wokół zwiniony, należący do herbu papieża, jak u starożytnych był godłem wieczności, tak tutaj oznacza wieczne trwanie poprawnego kalendarza.

WIECZNY KALENDARZ GREGORYAŃSKI,

PODANY ROKU 1582.

CAŁEMU ŚWIATU CHRZEŚCIAŃSKIEMU

przez

GRZEGORZA XIII PAPIEŻA (*)

GRZEGORZ BISKUP, SŁUGA SŁUG BOŻYCH

NA WIECZNĄ RZECZY PAMIĄTKĘ.

Między najważniejszymi staraniami naszego urzędu Pasterkiego, nie ostatnie miejsce zajmuje i to, żeby sprawy, przez święty sobór Trydencki Stolicy Apostolskiej przekazane, do pożądanego celu przy pomocy Boga doprowadzić. Zaiste, ojcowie tegoż soboru, gdy na ostateczne wykończenie brewiarza także swoją troskliwość zwrócili, ograniczeni jednak czasem, z uchwały soboru cały ten przedmiot do powagi i zawyrokowania rzymskiego Papieża odnieśli. Dwa przedmioty głównie w brewiarzu mieszczą się: jeden z nich obejmuje pacierze i śpiewy na chwałę Boską w dni świąteczne i powszednie odbywać się winne; drugi dotyczy się corocznego powrotu Wielkanocy i świąt od niej zawisłych, któryto powrót wymierza się biegiem słońca i księżycy. Pierwszy przedmiot, świętej pamięci Pius V poprzednik nasz, starał się załatwić i takowy ogłosił; o drugi zaś, jako wymagający dokładnego i należytego poprawienia kalendarza, oddawna rzymscy Papieże, poprzednicy nasi, nieraz się starali; wszakże załatwionym i do końca

(*) Z dzieła: „Romani Calendarii a Gregorio XIII P. M. Restituti, explicatio S. D. N. Clementis VIII P. M. jussu edita, auctore Christophoro Clavio Bambergensi Societatis Jesu, Accessit confutatio eorum, qui Calendarium aliter instaurandum esse contenderunt. Romae MDCIII. Ex superiorum permissu”

doprowadzonym, aż do tego czasu być nie mógł, a to dlatego: iż zasady do poprawy kalendarza przez znajdujących się na biegu ciał niebieskich podawane, z przyczyny wielkich i prawie nierozwikłanych trudności, jakie ta poprawa zawsze napotykała, nie były trwałe i dawnych kościelnych obrzędów (o co w tej rzeczy przedewszystkiem starać się należało) nie naruszenie nie zachowywały. Gdyśmy więc, ufni w powierzona nam, lubo niegodnym od Boga władzę, tą myślą i staraniem zajęli się, ukochany syn nasz Antoni Liliusz, doktor nauk wyzwolonych i medycyny, złożył nam książkę niegdyś przez swego rodzonego brata napisaną, w której za pomocą pewnego nowego okresu Epakt przezeń wymyślonego i do stałego prawidła samój Liczby Złotej sprowadzonego, a zarazem do jakiegokolwiek wielkości roku słonecznego zastosowanego, okazuje, że wszystko, co tylko w kalendarzu zwichniętém było, można przez stałą i po wszystkie wieki trwać mającą zasadę tak naprawić, iż ten kalendarz nigdy na żadną zmianę w przyszłości nie będzie wystawionym. Nową tę zasadę poprawy kalendarza, małym tomikiem objętą, do chrześcijańskich monarchów i sławniejszych uniwersytetów przed kilką laty przesłaliśmy, ażeby tę sprawę wszystkich obchodzącą za wspólném wszystkich porozumieniem załatwić. Gdy się oni na to, czego najbardziej pragnęliśmy, jednomyślnie zgodzili; my powodowani wszystkich zgodą, wezwaliśmy do poprawy kalendarza mężów w świętej stolicy, znawców tego przedmiotu najbieglejszych, których dawniej jeszcze z najznakomitszych krajów chrześcijańskiego świata wybraliśmy: ci wiele czasu i pilności tej pracy poświęciwszy, zwroty kalendarzkie tak starożytnych jako i późniejszych zewsząd wyszukane i najpilniej rozważone z sobą porównawszy, według swego i uczonych ludzi, którzy o tym przedmiocie pisali zdania, nowo zaprowadzonemu nad inne dali pierwszeństwo okresowi epakt, do którego jeszcze i to dodali, co po ściślej rozwadze do udoskonalenia kalendarza najwięcej zdawało się odnosić. My więc zważając, iż do właściwego obchodzenia święta Wielkanocy, według uchwał ojców i dawnych papieżów rzymskich, osobliwie Piusa I i Wiktora I, równie jak i owego wielkiego powszechnego Soboru Nicejskiego i innych postanowień, trzy rzeczy koniecznie połączyć i ustanowić należało: najprzód stałe i pewne stanowisko dla równonocy wiosennej; potem dokładne oznaczenie dnia 14 (to jest pełni) księżyca, miesiąca marca, która albo na sam dzień równonocy przypada,

albo najbliższej po niej następuje; nakoniec każdą pierwszą niedzielę po tymże dniu 14 to jest pełni księżyca następującą: nie tylko staraliśmy się równonoc wiosenną do pierwotnego stanowiska, z którego już od soboru Nicejskiego blisko o 10 dni się odsunęła, zwrócić, i dzień 14 księżyca, to jest pełnią wielkanocną na swoje miejsce, od którego więcej niż o cztery dni teraz jest odległa, napowrót sprowadzić; ale nadto drogę i zasadę wskazać, za pomocą której możnaby temu zaradzić, aby na przyszłość równonoc i dzień 14, to jest pełnia księżyca, z właściwych sobie miejsc nigdy nie występowały. Ażeby więc równonoc wiosenną, która przez ojców soboru nicejskiego na dzień 21 marca była ustanowioną, na toż samo miejsce sprowadzić, polecamy i rozkazujemy, ażeby z miesiącą października 1582 roku, dziesięć dni od dnia 5 do 14 włącznie wyrzucić, a dzień następny po dniu 4, w którym się zwykle obchodzi św. Franciszka (Serafickiego) rachować za dzień 15 października, i w nim obchodzić pamiątkę świętych Dyonizego, Rustyka i Eleutrego Męczenników, ze wzmianką o świętym Marku papieżu i Wyznawcy, tudzież o świętych: Sergiuszu, Baku, Marcellim i Apuleju Męczennikach; 16go zaś października, który tuż najbliższej po dniu 15 następuje, obchodzić się ma pamiątka świętego Kalixta Papieża i Męczennika. Następnie dnia 17go października, mają się odbywać pancerze kapłańskie i msza na niedzielę 18 po Zielo. Świątkach, zmieniawszy przytém literę niedzielną G na C. Nakoniec w d. 18 ma się obchodzić pamiątka świętego Łukasza Ewangelisty, od którego inne z kolei dni świąteczne mają się obchodzić podobnie tego, jak są w kalendarzu spisane.

Ażeby zaś kto przez takie wyrzucenie dziesięciu dni, w przedmiocie rocznych lub miesięcznych wypłat, szkody nie poniósł, będzie obowiązkiem sędziów, w sporach, któreby ztąd o to powstały, na wspomniane odjęcie mieć wzgląd, przydając natomiast inne dziesięć dni na końcu terminu jakiegokolwiek wypłaty.

Następnie, ażeby na przyszłość równonoc od dnia 21 marca nie odstępowała; postanawiamy, ażeby każdego czwartego roku, jak zwykle dzień przybyszowy dodawano, wyjąwszy lata wiekowe, które lubo zawsze wprzód były przestępnymi, jakim także mieć chcemy rok 1600, jednak po nim nastąpić mające lata wiekowe, nie wszystkie mają być przestępnymi, lecz w ciągu czterech wieków, każde trzy pierwsze lata wiekowe mają się rachować za zwyczajne, każdy zaś czwarty rok wiekowy ma być przestępny, tak, iżby lata wiekowe 1700, 1800, 1900 nie by-

ły przestępnymi. W roku zaś 2000, zwykłym porządkiem dzień przybyszowy ma być przydany do miesiąca lutego, który wówczas 29 dni ma zawierać, i ten sam porządek wyrzucania i przydawania dnia przybyszowego w ciągu każdych 400 lat, ma być wiecznemi czasy zachowany. Ażeby także pełnią Wielkanocną dokładnie wyznaczyć, tudzież ażeby wiek księżycy podług dawnego zwyczaju kościelnego z Martyrologium na każdy dzień wiernemu ludowi do wiadomości podawać; stanowimy: ażeby usunąwszy Liczbę Złotą z kalendarza, w jej miejsce położyć okres Epakt (księżycowych); który odniesiony do stałego (jak powiedzieliśmy) prawidła Liczby Złotej, czyni, że nów i pełnia księżycy Wielkanocna prawdziwe miejsce zawsze zatrzymują, co jasno widać z wykładu kalendarza naszego, w którym są także spisane tablice niedziel wielkanocnych podług dawnego obrzędu kościoła, ażeby tém pewniej i łatwiej dzień uroczystości Wielkanocnej można było wynaleźć.

Nakoniec, ponieważ częścią z przyczyny wyrzucenia dzieięciu dni z miesiąca października w r. 1582, (który słusznie rokiem poprawy nazwać się powinien); częścią dla nastąpić mającego pominięcia trzech dni w przeciągu czterech wieków, przerwać się musi dwudziesto-ośmioletni okres liter niedzielnych, aż do dziś dnia w kościele rzymskim używany: przeto chcemy w miejsce jego przyjąć takiż okres 28-letni przez tegoż Liliusza, tak do wspomnionj zasady przydawania dni przybyszowych w latach wiekowych, jak i do każdj długości roku słonecznego zastosowany, z którego litera niedzielna za pomocą okresu słońca równie łatwo jak dawniej, co właściwa tablica objaśnia, na wszystkie czasy wynalezioną być może. My więc celem wykonania tego, co jest udziałem papieża, z nieprzebranj łaski Boga ku kościołowi swemu, kalendarz już poprawiony i wykończony, tym naszym dekretem zatwierdzamy, i w Rzymie wraz z spisem Męczenników (Martyrologium) wydrukować, a po wydrukowaniu rozpowszechnić nakazaliśmy. Ażeby zaś te obie książki wszędzie bez zepsucia i pomyłek, tudzież oczyszczone z błędów przechowały się; nakazujemy wszystkim w naszym państwie zamieszkałym i świętemu kościołowi rzymskiemu, pośrednio lub bezpośrednio podległym drukarzom, pod utratą książek i karą sto dukatów w złocie, kassie apostolskiej wyliczyć się mających, innym zaś w jakiejbądź części świata zostającym, zabraniamy pod kłatwą na taki wypadek już zawyrokaną, i pod innemi we-

dług uznania naszego karami: ażeby bez naszego pozwolenia, kalendarza albo Martyrologium, bądź razem, bądź osobno drukować, bądź wystawiać na sprzedaż, albo przyjmować w żaden sposób nie ważyli się lub nie przedsiębrali.

Usuwamy zatem i odrzucamy całkiem dawny kalendarz, i chcemy, ażeby wszyscy patryarchowie, prymasi, arcybiskupi, biskupi, opaci i inni kościołów przelożeni, nowy kalendarz, (do którego także zastosowany jest porządek w Poczetniku Męczenników) do odprawiania pacierzy kapłańskich i do obchodu świąt w kościołach, zakonach, zgromadzeniach, stanach państw, rycerstwach i po dyecezyach zaprowadzili, i ażeby wyłącznie jego tylko używali tak sami, jako i wszyscy inni kapłani i duchowni, świeccy i zakonni obojędnej płci, niemniej wojskowi i wszyscy wierni Chrystusowi, którego wprowadzenie w użycie zaczęło się po wyrzuceniu owych dziesięciu dni z miesiąca października 1582 roku. Tym zaś, którzy tak odległe zamieszkują kraje, iż przed zakreślonym przez nas czasem, wiadomości o tym naszym liście powziąć nie będą mogli, pozwalamy, byleby tylko z miesiąca października następnego roku 1583, albo z dalszego, jak tylko do nich nasz ten list dojdzie, sposobem przez nas wyżej podanym takową zmianę zaprowadzić, jak to obszerniej w naszym kalendarzu *poprawionego roku* objaśnionem będzie.

Z udzielonej nam władzy od Boga, upominamy i prosimy Najmilszego w Chrystusie syna naszego Rudolfa, dostojnego króla rzymskiego, wybranego na cesarza, i innych królów, książąt i rzeczypospolite, i tymże polecamy, ażeby z tą samą usilnością, z jaką od nas domagali się dokonania tego dzieła sławnego, ażeby z taką, a nawet z większą dla zachowania w obchodzeniu świąt u narodów chrześcijańskich zgody, nasz ten kalendarz i sami przyjęli i starali się, ażeby wszystkie im podległe ludy z uległością przyjęły i nienaruszenie przestrzegaly.

Lecz ponieważ trudnoby było obecny list do wszystkich miejsc świata chrześcijańskiego rozesłać, dlatego takowy na głównych podwojach bazyliki księcia apostołów, (tojest kościoła św. Piotra) i kancelaryi apostołskiej i na placu Pola-Flory ogłosić i przyklepić polecamy, i tegoż listu exemplarzom także drukowanym i w exemplarzach kalendarza i Martyrologium na początku zamieszczonym, bądźto przez pisarza publicznego podpisanym, niemniej pieczęcią osoby urząd kościelny sprawującej opatrzonym, nakazujemy dawać zupełnie takąż sa-

mą i niewątpliwą wiarę we wszystkich narodach i miejscach, jakąby dawano, gdyby miano przed oczyma pierwotwór listu. Zgoła przeto nikomu z ludzi nie wolno téj karty naszych przepisów, nakazów, postanowień, woli, potwierdzenia, zakazu, zniesienia, odrzucenia, napomnienia i prośby, niweczyć, albo się jęj przez lekkomyślną zuchwałość przeciwieć. Gdyby zaś kto na to targnął się, ten niech wie, że ściągnie gniew Wszecmocnego Boga i świętych Jego Apostolów Piotra i Pawła.

Dano w Tuskulum, roku Wcielenia Pańskiego 1581 (*) dnia 24 lutego, papieztwa Naszego roku dziesiątego.

Caec. Glorierus.

A. de. Alexijs.

Roku od Narodzenia Pana Naszego Jezusa Chrystusa 1582, Indykeyi dziesiątej, we czwartek dnia 1 marca, papieztwa zaś Najświętszego w Chrystusie Ojca i Pana naszego Grzegorza, z Opatrzności Bożej Papieża XIII, roku Jego panowania dziesiątego.

Odpisany list apostolski ogłoszony i przybity był na drzwiach głównych Księcia Apostolów w Rzymie, na drzwiach kancelaryi apostolskiej i na placu Pola Flory, jak jest zwyczajem, przezemnie Scypiona z Oktawianów, Apostolskiego woźnego.

Franciszek Baron,

przełożony woźnych.

(*) Właściwie roku 1582, gdyż papież zaczynał rok podług Florenckiego prawidła od dnia 25 marca.



TARCZA SOBIESKIEGO.

Sławny astronom polski Jan Heweliusz, żyjący w drugiej połowie siedemnastego wieku w Gdańsku, dla uwiecznienia pamiętki sławnego zwycięstwa przez Jana III króla polskiego, w roku 1583 nad Turkami pod Wiedniem odniesionego, umieścił na niebie herb rodzinny Jana III, *Janinę*, wyobrażony w postaci tarczy, do której Heweliusz przydał krzyż, jako godło chrześcijaństwa, które mężstwem i tarczą walecznego wodza zasłonione zostało od wpływu barbarzyństwa. Tarcza na niebie znajduje się na drodze mlecznej, w miejscu pod Orlem i Antinousem, i składa się z drobnych gwiazd. Okoliczność i powody, które skłoniły sławnego astronoma do umieszczenia Tarczy na niebie, opisał w swoim dziele w roku 1690 w Gdańsku wydanem (*Prodromus Astronomiae* stron. 115). Ustęp z dzieła tego, odnoszący się do tej konstelacyi, w przekładzie polskim zamieszczamy tutaj (*):

(*) Niedaleko Tarczy, obok Wężownika, na końcu drugiej odnogi mlecznej drogi, znajduje się konstelacya Ciołka Poniatowskiego: jestto herb króla Stanisława Augusta, który w zeszłym wieku Poczobut astronom wileński, przez wdzięczność dla króla za Jego opiekę nad naukami, na niebie umieścił.

«Co do Tarczy, dla ważnych powodów przenieśliem ją aż na sklepienie nieba pomiędzy gwiazdy, to jest na wieczną pamiątkę Najczcigodniejszego Naszego Króla i Pana, Jana III króla polskiego, z powodu Jego niezmiernie wielkich zasług, bohaterskich przymiotów duszy, wspaniałomyślności, i z powodu Jego dzielnych i walecznych czynów, dokonanych nie tylko dla Królestwa Polskiego, ale i dla Państwa Rzymskiego, a nawet na wielki pożytek i wzrost całego chrześcijaństwa. Jakoż ze swego Państwa z całym polskim wojskiem wyruszywszy, miasto Wiedeń, stolicę cesarza Rzymskiego od bardzo groźnego oblężenia ottomańskiego zaszczytnie oswobodził (dnia 12 września 1683 roku), całą armię barbarzyńców do ucieczki zmusił i do szczętu poraził: tak więc znaczną liczbę tych, którzy za wiarę chrześcijańską walczyli, od jarzma Mahometa i Antychrysta z niewoli wybawił i na wolność wy dobył. A gdy pomieniony król mój Najlaskawszy, jako wielki i nieporównany bohater, za wiarę chrześcijańską walczył, gdy herby Jego i poprzedników tarczę ogoloną ze wszelkich znamion i pustą przedstawiały, dlatego ją w takim miejscu na niebie umieścić chciałem, i miałem powinność, gdziebym całą tę bohaterską historią wszechstronnie i rodzinnym kolorem odmalował i wyraził. Nawet miło mi jest wyznać (za co Najwyższemu bardzo dziękuję), że myśl ta tak szczęśliwie się powiodła, jak nigdy szczęśliwiej i stosowniej udać się nie mogła, i że żadnego innego miejsca niema na całym obszarze nieba, gdzieby historia ta zupełnie, ze wszystkimi okolicznościami wyjaśnić i wytłumaczyć się dała. Naprzód zaś umieściłem tę Tarczę blisko Orła, między Antynousem i Wężownikiem ponad Strzelcem, to jest pomiędzy Orłem a Wężownikiem niedaleko Koziorożca. Powtóre racz wiedzieć łaskawy czytelniku, że ta Tarcza składa się z siedmiu świetnych gwiazd, poczęści czwartej wielkości: z tych cztery znajdują się na obwodzie Tarczy, które to 4 gwiazdy wyobrażają czterech owych Najjaśniejszego naszego króla wielkich książąt, którzy wówczas wszyscy byli jeszcze przy życiu. W środku Tarczy, gdy dotąd zupełnie była próżna, krzyż umieściłem, a to w tym celu, ażeby był wieczną pamiątką, że ta Tarcza za wiarę chrześcijańską szczęśliwie walczyła. Na tym krzyżu trzy znaczniejsze gwiazdy błyszczą, z tych jedna wyraża samą Królewską Mość, druga J. M. C. Królową; trzecia, jedynaczkę córkę księżniczkę, tak, iż te siedm gwiazd całą rodzinę królewską przedstawiają. Do tego niebieski nasz

Orzeł, słusznie może nasuwać tak orła polskiego jak i niemieckiego, ponieważ oba te państwa w swych herbach mają także orła. Pod gromadą Strzelca (że z astrologami powiem), Dalmacya, Sławonia, Węgry, Arabia szczęśliwa, a między innymi miastami i Buda leży. Pod Koziorożcem: Macedonia, Ilirya, Tracya, Bośnia, Albania, Bułgarya i Grecya są położone, tak, iż oba te gwiazdozbiory wszystkie te narody niejako przedstawiają. Tak więc ta Tarcza Sobieskiego, dla obrony tak Polaków jak i Niemców przeciwko tym barbarzyńcom i Trakom nieustraszenie się zastawia. Krótko mówiąc Tarcza ta walczyła mężnie za chrześcian, a w szczególności: za Królestwo Polskie, jako też za państwo Rzymskie, a walka tém szczęśliwiej powiodła się, że Orzeł niebieski, Antinousa, który dotąd ciągle bywał bez broni, orężem polskim, to jest Łukiem i Strzałą uzbroił, i że go (Orzeł) prowadzi przeciwko Koziorożcowi, to jest dla wojowania przeciwko Tracyi i jej ludom. Chciej uważać, że łuk ten ze strzałą składa się z sześciu bardzo świetnych gwiazd, dotąd nigdy jeszcze należycie nie postrzeganych, z pomiędzy których trzy są 4-ej wielkości, jak to w moim spisie (katalogu gwiazd stałych) widzieć można. Przydaj i to (co znowu powtarzam), że nigdy lepiej i stosowniej jak w tém miejscu nieba nie mogła być umieszczoną. Przez co Najwyższego Boga serdecznie proszę, aby ta Tarcza Sobieskiego na téj kuli ziemskiej tak długo trwała, kwitła i stale się utrzymywała, dopóki te gwiazdy Tarczę niebieską przedstawiające, będą się rodzajowi ludzkiemu świecącemi i błyszczącemi pokazywały, a to na chwałę Boga, Królestwa Polskiego i na wielkie pomnożenie rodziny królewskiej, podanych i na wielką pociechę świata naukowego, zwłaszcza, ażeby moja Urania biedna (*) i strapiona przez wielką srogość Wulkanu i przez owę oplakaną klęskę, ze wszystkich sił i zasobów całkiem wyzuta, królewskiej łaskawości najdobrotliwszemi i najwspanialszemi promieniami mogła się na nowo porzepić i wznieść, a potem za Boską pomocą, ażeby aż do tego czasu, do jakiego się Najwyższemu spodoba, mogła jakie takie siły swego dowcipu dzielnie przyłożyć i poświęcać na opowiadanie chwały Bożej i na rozszerzenie astronomii."

(*) Całe obserwatorium Heweliusza w Gdańsku z narzędziami i książkami zniszczone zostało przez ogień.

WYMIARY ŚWIATA SŁONECZNEGO.

| PLANETY | ŚREDNICA | | Wielkość w porównaniu z ziemią | Masa, biorąc masę ziemi za jedność | Powierz- chnia w milio- nach mil kwadr. |
|-------------|--|---------------------------------|--------------------------------------|--|---|
| | Biorąc śre- dnicę ziemi za jedność | W milach geografi- cznych | | | |
| Słońce. . ☉ | 112.06 | 192631 | 1407124 | 359551 | 116573 |
| Merkury ♀ | 0.391 | 672 | 0.060 | 1 : 13.53 | 1.4 |
| Wenus. . ♀ | 0.985 | 1693 | 0.957 | 1 : 1.08 | 8.8 |
| Ziemia. . ♂ | 1 | 1719 | 1 | 1 | 9.3 |
| Mars. . . ♂ | 0.519 | 892 | 1.4 | 1 : 7.45 | 2.5 |
| Jowisz. . ♃ | 11.225 | 19251 | 1414.2 | 343.12 | 1181.6 |
| Saturn. . ♄ | 9.022 | 15509 | 734.8 | 102.68 | 755.6 |
| Uranus. . ♅ | 4.344 | 7873 | 82.0 | 14.44 | 176.1 |
| Neptun. . ♆ | 5.28 | 9076 | 147.3 | 24.81 | 264.5 |
| Księżyc. ☾ | 0.264 | 454 | 0.02 | 1 : 81.24 | 0.7 |

| PLANETY | ŚREDNIA ODLEGŁOŚĆ OD SŁOŃCA | | Czas obrotu około swój osi | | | Czas obiegu naoko- ło słońca | | Pochyłość drogi względem ekliptyki |
|-------------|---|---------------------------------|----------------------------------|------|------|------------------------------------|-----------------------|---|
| | Biorąc od- legł. ziemi za jedność | W milio- nach mil geogr. | dni | god. | min. | lat | dni | |
| Słońce. . ☉ | — | — | 25 | 12 | | | — | — |
| Merkury ♀ | 0.38709 | 8 | 1 | 0 | 5 | | 88 | 7° 0' 6'' |
| Wenus. . ♀ | 0.72333 | 15 | | 23 | 21 | | 225 | 3 23 28 |
| Ziemia. . ♂ | 1 | 20 ² / ₃ | | 23 | 56 | | 365. ²⁵⁶³⁷ | — |
| Mars. . . ♂ | 1.52369 | 31 ¹ / ₂ | 1 | 0 | 37 | | 1 322 | 1 51 6 |
| Jowisz. . ♃ | 5.20277 | 107 ¹ / ₂ | | 9 | 55 | | 11 315 | 1 18 52 |
| Saturn. . ♄ | 9.53885 | 197 | | 10 | 29 | | 29 167 | 2 29 36 |
| Uranus. . ♅ | 19.18239 | 396 ¹ / ₂ | | — | | | 84 6 | 0 46 28 |
| Neptun. . ♆ | 30.03628 | 621 | | — | | | 164 225 | 1 46 59 |

ASTEROIDY CZYLI MAŁE PLANETY TELESKOPOWE
ODKRYTE W TERAŹNIEJSZYM WIEKU.

| Nr. | PLANETA | EPOKA ODKRYCIA | | MIEJSCE | Przez ASTRONOMA |
|-----|------------|-----------------|------|----------------|--------------------|
| | | Dzień i miesiąc | Rok | | |
| 1 | Ceres | 1 stycznia | 1801 | Palermo | Piazzi. |
| 2 | Pallas | 28 marca | 1802 | Bremen | Olbers. |
| 3 | Juno | 1 września | 1804 | Lilienthal | Harding. |
| 4 | Westa | 29 marca | 1807 | Bremen | Olbers. |
| 5 | Astrea | 8 grudnia | 1845 | Driesen | Hencke. |
| 6 | Hebe | 1 lipca | 1847 | Driesen | Hencke. |
| 7 | Iris | 13 sierpnia | 1847 | Londyn | Hind. |
| 8 | Flora | 18 października | 1847 | Londyn | Hind. |
| 9 | Metis | 26 kwietnia | 1848 | Markre-Castle. | Graham. |
| 10 | Higea | 12 kwietnia | 1849 | Neapol | Gasparis. |
| 11 | Parthenope | 11 maja | 1850 | Neapol | Gasparis. |
| 12 | Wiktorya | 13 września | 1850 | Londyn | Hind. |
| 13 | Egeria | 2 listopada | 1850 | Neapol | Gasparis. |
| 14 | Irene | 19 maja | 1851 | Londyn | Hind. |
| 15 | Eunomia | 29 lipca | 1851 | Neapol | Gasparis. |
| 16 | Psyche | 17 marca | 1852 | Neapol | Gasparis. |
| 17 | Thetis | 17 kwietnia | 1852 | Bilk | Luther. |
| 18 | Melpomena | 24 czerwca | 1852 | Londyn | Hind. |
| 19 | Fortuna | 22 sierpnia | 1852 | Londyn | Hind. |
| 20 | Massilia | 19 września | 1852 | Marsylia | Chacornac. |
| 21 | Luthetia | 15 listopada | 1852 | Paryż | Goldsmith. |
| 22 | Kalliope | 16 listopada | 1852 | Londyn | Hind. |
| 23 | Thalia | 15 grudnia | 1852 | Londyn | Hind. |
| 24 | Themis | 5 kwietnia | 1853 | Neapol | Gasparis. |
| 25 | Phoece | 6 kwietnia | 1853 | Marsylia | Chacornac. |
| 26 | Proserpina | 5 maja | 1853 | Bilk | Luther. |
| 27 | Euterpe | 8 listopada | 1853 | Londyn | Hind. |
| 28 | Bellona | 1 marca | 1854 | Bilk | Luther. |
| 29 | Amphitrite | 1 marca | 1854 | Londyn | Marth. |
| 30 | Urania | 22 lipca | 1854 | Londyn | Hind. |
| 31 | Euphrosina | 1 października | 1854 | Waszyngton | Ferguson. |
| 32 | Pomona | 27 października | 1854 | Paryż | Goldsmith. |
| 33 | Polymnia | 28 października | 1854 | Paryż | Chacornac. |
| 34 | Circe | 6 kwietnia | 1855 | Paryż | Chacornac. |
| 35 | Leukothea | 19 kwietnia | 1855 | Bilk | Luther. |
| 36 | Atalantha | 5 października | 1855 | Paryż | Goldsmith. |
| 37 | Fides | 6 października | 1855 | Bilk | Luther. |
| 38 | Leda | 12 stycznia | 1856 | Paryż | Chacornac. |
| 39 | Letitia | 8 lutego | 1856 | Paryż | Chacornac. |
| 40 | Harmonia | 31 marca | 1856 | Paryż | Goldsmith. |
| 41 | Daphne | 22 maja | 1856 | Paryż | Goldsmith. |
| 42 | Isis | 28 maja | 1856 | Oxford | Pogson. |
| 43 | Ariadne | 16 kwietnia | 1857 | Oxford | Pogson. |
| 44 | — | 27 maja | 1857 | Paryż | Goldsmith. |
| 45 | — | 26 czerwca | 1857 | Paryż | Goldsmith. |
| 46 | — | 16 sierpnia | 1857 | Oxford | Pogson. |

O REGULOWANIU ZEGARÓW PODŁUG KOMPASU.

Zegary zwyczajne regulować można przybliżonym sposobem za pomocą tabelli wschodu i zachodu słońca, umieszczonej każdego miesiąca niniejszego kalendarza w kolumnie trzeciej i czwartej po prawej stronie, i ta służy dla Warszawy, tojest dla równoleżnika 52 stopni szerokości północnej. Dokładniej regulują się zegary za pomocą kompasów stałych lub przenośnych, za pomocą tabelki umieszczonej w szóstej kolumnie każdego miesiąca po prawej stronie. Liczby tej kolumny pokazują czas średni w południe prawdziwe, tojest czas, jaki zegar dobrze idący wskazywać powinien w chwili, gdy na kompasie jest godzina 12.

Południe jest wtenczas, kiedy słońce w ciągu dnia jest najwyżej, a tém samym kiedy cień jest najkrótszy.

Czas od jednego południa do następnego stanowi jeden *dzień*, albo lepiej jedną *dobę*: gdyż właściwiej *dzień* oznacza czas od świtu do zmierzchu; *nocą* zaś nazywamy przeciąg czasu od zmierzchu do świtu.

Wiadomo, że dobę dzielimy na 24 części, *godzinami* nazwanych. Ale zwyczaj u nas upoważnił, że nie liczymy ciągle od godziny 1 do 24, lecz od godziny 1 do 12, i znowu drugi raz od 1 do 12. Jest także przyjętém i to: że każdy dzień czyli doba zaczyna się nie od godziny 12 południowej, ale od godziny 12 w nocy przypadającej, czyli północnej. Zbytecznym prawie jest przypomnienie: że godzina dzieli się na 60 mniejszych części, *minutami* zwanych, i że minuta dzieli się znowu na 60 części, nazwanych *sekundami*.

Do mierzenia czasu używamy zegarów i zegarków, które najczęściej co doba naciągać lub nakręcać potrzeba. Prócz tego używamy także kompasów słonecznych, których wprawdzie ani naciągać, ani nakręcać niepotrzeba, ale za to wskazują nam czas te narzędzia tylko we dnie i to na słońcu.

Kompas słoneczny, raz dobrze zrobiony i ustalony, niełatwo zepsuciu ulega, gdy przeciwnie wszystkie zegary i zegarki, jako w ciągłym ruchu będące i często z miejsca na miejsce przenoszone, najłatwiej się psują i nieregularnemi się stają. Prosto więc ztąd myśl powstaje regulowania zegarów podług kompasu.

Ruch zegara dobrego jest jednostajny: jedna godzina jest zupełnie równa drugiej, i każda doba przez zegar wskazana

zupelnie jest równa dobie poprzedniej i następnej. W kompasie zaś pokazującym czas za pomocą cienia słonecznego, nie tak się rzeczy mają.

Tylko cztery razy do roku, a mianowicie około 10 lutego, 15 maja, 25 lipca i 2 listopada, doba, czyli czas upłyniony od południa do południa, jest równa zupełnie dobie poprzedniej i następnej; w innych zaś czasach każda doba jest albo większa albo mniejsza od poprzedniej, tak dalece, że około 20 grudnia (kiedy różnica między dobami jest największa), każda doba jest od poprzedniej o pół minuty dłuższa, i to trwa blisko przez tydzień; potem różnica między dobami staje się coraz mniejsza, aż do 10 lutego, odkąd znowu przeciwnie każda doba jest mniejsza od poprzedniej, i t. d. Ztąd pochodzi, że ustawiony zegarek np. 1 stycznia według kompasu, jeśli dobrze idzie, w kilka zaraz dni o parę minut opóźni się, tak, iż do 10 lutego opóźnienie 10 minut wyniesie; ale nie regulując go wcale, znowu około 2 kwietnia z kompasem się zgodzi. Widoczną przeto jest rzeczą, że ci, co kiedykolwiek zegarek swój podług kompasu nastawiwszy, żądają, aby się potem ciągle z nim zgadzał, wymagają rzeczy niepodobnej, a zegarek koniecznie do kompasu stosując, samowolnie go nadwerężają i psują.

Zegary nasze cztery razy tylko do roku wskazują prawdziwe południe, mianowicie: 10 kwietnia, 15 czerwca, 1 września i 25 grudnia: wtedy więc tylko zegarki z kompasem zupełnie zgadzać się powinny. W innych zaś czasach, kiedy kompas pokazuje południe, zegarek wskazywać winien albo więcej niż dwunastą godzinę, albo też mniej. I tak: 1 stycznia, kiedy na kompasie jest południe, zegarek wskazywać ma godzinę 12 minut 4; jeśli więc tyle nie pokazuje, trzeba go stosownie do tego nastawić: i to jest prawdziwe zregulowanie zegarka według kompasu.

W tym kalendarzu tabelka umieszczona przy każdym miesiącu, służy do regulowania zegaru któregokolwiek dnia w roku, nie czekając na jeden z wyżej wymienionych czterech dni, w którym zegarek z kompasem zupełnie się zgadzać powinien. I tak np. 20 lutego, kiedy na kompasie jest południe, na zegarze powinna być godzina 12 i minut 14; kiedy 24 października kompas pokazuje południe, zegarek wskazywać powinien godzinę 11 i minut 44.

PORÓWNANIE PODZIAŁEK TERMOMETRÓW.

| Fahren- hejta | Reamu- ra | Fah- renhe. | Reamu- ra | Fahren- hejta | Reamu- ra | Cel- sius. | Reau- mura | UWAGA. |
|------------------|---------------------|------------------|---------------------|-------------------|---------------------|----------------|-------------------|---------------------------------|
| -40 ⁰ | -32 ^o .0 | +10 ⁰ | - 9 ^o .8 | + 60 ⁰ | +12 ^o .4 | 0 ⁰ | 0 ^o .0 | Stopnie przed któremi |
| - 39 | - 31.6 | - 11 | - 9.3 | + 61 | +12.9 | 1 | 0.8 | stoi znak—,oznaczają tem- |
| - 38 | - 31.1 | - 12 | - 8.9 | + 62 | +13.3 | 2 | 1.6 | peraturę niższą od 0; stop- |
| - 37 | - 30.7 | - 13 | - 8.4 | + 63 | +13.8 | 3 | 2.4 | nie zaś ze znakiem +, |
| - 36 | - 30.2 | - 14 | - 8.0 | + 64 | +14.2 | 4 | 3.2 | oznaczają temperaturę |
| - 35 | - 29.8 | - 15 | - 7.6 | + 65 | +14.7 | 5 | 4.0 | wyższą od 0 ⁰ . |
| - 34 | - 29.3 | - 16 | - 7.1 | + 66 | +15.1 | 6 | 4.8 | W ostatnich dwóch ru- |
| - 33 | - 28.9 | - 17 | - 6.7 | + 67 | +15.6 | 7 | 5.6 | brykach przy stopniach |
| - 32 | - 28.4 | - 18 | - 6.2 | + 68 | +16.0 | 8 | 6.4 | Celsiusa i Reaumura nie |
| - 31 | - 28.0 | - 19 | - 5.8 | + 69 | +16.4 | 9 | 7.2 | położono znaku + i— |
| - 30 | - 27.6 | - 20 | - 5.3 | + 70 | +16.9 | 10 | 8.0 | dlatego, że znaki te w obu |
| - 29 | - 27.1 | - 21 | - 4.9 | + 71 | +17.3 | 11 | 8.8 | termometrach równocze- |
| - 28 | - 26.7 | - 22 | - 4.4 | + 72 | +17.8 | 12 | 9.6 | śnie sobie odpowiadają. |
| - 27 | - 26.2 | - 23 | - 4.0 | + 73 | +18.2 | 13 | 10.4 | Liczyby po prawej stronie |
| - 26 | - 25.8 | - 24 | - 3.6 | + 74 | +18.7 | 14 | 11.2 | kropki położone, wyrażają |
| - 25 | - 25.3 | - 25 | - 3.1 | + 75 | +19.1 | 15 | 12.0 | części dziesiętne stopnia. |
| - 24 | - 24.9 | - 26 | - 2.7 | + 76 | +19.6 | 16 | 12.8 | Przedział między pun- |
| - 23 | - 24.4 | - 27 | - 2.2 | + 77 | +20.0 | 17 | 13.6 | ktem lodu topniejącego |
| - 22 | - 24.0 | - 28 | - 1.8 | + 78 | +20.4 | 18 | 14.4 | a punktem wody wrzącej |
| - 21 | - 23.6 | - 29 | - 1.3 | + 79 | +20.9 | 19 | 15.2 | zawiera na termometrze: |
| - 20 | - 23.1 | - 30 | - 0.9 | + 80 | +21.3 | 20 | 16.0 | Reaumura stopni 80 |
| - 19 | - 22.7 | - 31 | - 0.4 | + 81 | +21.8 | 21 | 16.8 | Celsiusza „ 100 |
| - 18 | - 22.2 | - 32 | + 0.0 | + 82 | +22.2 | 22 | 17.6 | Fahrenhejta „ 180 |
| - 17 | - 21.8 | - 33 | + 0.4 | + 83 | +22.7 | 23 | 18.4 | Punkt lodu topniejącego |
| - 16 | - 21.3 | - 34 | + 0.9 | + 84 | +23.1 | 24 | 19.2 | na podziałce Fahrenh. od- |
| - 15 | - 20.9 | - 35 | + 1.3 | + 85 | +23.6 | 25 | 20.0 | powiada + 32 stop. a prze- |
| - 14 | - 20.4 | - 36 | + 1.8 | + 86 | +24.0 | 26 | 20.8 | dział pomiędzy punktem |
| - 13 | - 20.0 | - 37 | + 2.2 | + 87 | +24.4 | 27 | 21.6 | zero za pomocą zimna sztu- |
| - 12 | - 19.6 | - 38 | + 2.7 | + 88 | +24.9 | 28 | 22.4 | cznego oznaczonym, a pun- |
| - 11 | - 19.1 | - 39 | + 3.1 | + 89 | +25.3 | 29 | 23.2 | ktem wody wrzącej na tym |
| - 10 | - 18.7 | - 40 | + 3.6 | + 90 | +25.8 | 30 | 24.0 | termom., zawiera stop. 212. |
| - 9 | - 18.2 | - 41 | + 4.0 | + 91 | +26.2 | 31 | 24.8 | Stopnie więc Reaumura, |
| - 8 | - 17.8 | - 42 | + 4.4 | + 92 | +26.7 | 32 | 25.6 | Celsiusza i Fahrenh. są do |
| - 7 | - 17.3 | - 43 | + 4.9 | + 93 | +27.1 | 33 | 26.4 | siebie w stosunku liczb |
| - 6 | - 16.9 | - 44 | + 5.3 | + 94 | +27.6 | 34 | 27.2 | 80 : 100 : 180 czyli 4 : 5 : 9. |
| - 5 | - 16.4 | - 45 | + 5.8 | + 95 | +28.0 | 35 | 28.0 | 4 stop. R. = 5 stop. Celsius. |
| - 4 | - 16.0 | - 46 | + 6.2 | + 100 | +30.2 | 36 | 28.8 | Aby stopnie Fahrenhejta |
| - 3 | - 15.6 | - 47 | + 6.7 | + 110 | +34.7 | 37 | 29.6 | zamienié na stop. Reaum. |
| - 2 | - 15.1 | - 48 | + 7.1 | + 120 | +39.1 | 38 | 30.4 | lub Cel., potrzeba najprzód |
| - 1 | - 14.7 | - 49 | + 7.6 | + 130 | +43.6 | 39 | 31.2 | od danej liczby stop. odjąć |
| - 0 | - 14.2 | - 50 | + 8.0 | + 140 | +48.0 | 40 | 32.0 | liczbę 32, mając wzgląd na |
| + 1 | - 13.8 | - 51 | + 8.4 | + 150 | +52.4 | 50 | 40.0 | znak, a potem resztę zamie- |
| + 2 | - 13.3 | - 52 | + 8.9 | + 160 | +56.9 | 60 | 48.0 | nić na stop. R. lub C. za po- |
| + 3 | - 12.9 | - 53 | + 9.3 | + 170 | +61.3 | 70 | 56.0 | mocą stosunku 9 : 4 lub 9 : 5. |
| + 4 | - 12.4 | - 54 | + 9.8 | + 180 | +65.8 | 80 | 64.0 | Aby zaś stop. Rea. lub C. |
| + 5 | - 12.0 | - 55 | +10.2 | + 190 | +70.2 | 90 | 72.0 | zamienié na Fahr., potrzeba |
| + 6 | - 11.6 | - 56 | +10.7 | + 200 | +74.7 | 100 | 80.0 | do wypadku otrzymanego |
| + 7 | - 11.1 | - 57 | +11.1 | + 210 | +79.1 | 150 | 120.0 | zapomocą stosunku 4 : 9 lub |
| + 8 | - 10.7 | - 58 | +11.6 | + 212 | +80.0 | 200 | 160.0 | 5 : 9 dodać liczbę 32, mając |
| + 9 | - 10.2 | - 59 | +12.0 | | | | | wzgląd na znak. |

PORÓWNANIE PODZIAŁEK BAROMETRU.

| Mili- metry | Paryżkie | | Angielsk. | | Mili- metry | Paryżkie | | Angielsk. | | Mili- metry | Paryżk. | | Angielsk. | |
|----------------|----------|--------|-----------|-------|----------------|----------|--------|-----------|-------|----------------|---------|--------------------|-----------|-------|
| | cale | linie | cale | linie | | cale | linie | cale | linie | | cale | linie | cale | linie |
| 681 | 25 | 1.885 | 26. | 8115 | 731 | 27 | 0.049 | 28. | 7800 | 0.1 | 0.044 | 0.0039 | | |
| 682 | | 2.328 | | 8509 | 732 | | 0.493 | | 8194 | 0.2 | 0.089 | 0.0079 | | |
| 683 | | 2.771 | | 8902 | 733 | | 0.936 | | 8588 | 0.3 | 0.133 | 0.0118 | | |
| 684 | | 3.214 | | 9296 | 734 | | 1.379 | | 8982 | 0.4 | 0.177 | 0.0157 | | |
| 685 | | 3.658 | | 9690 | 735 | | 1.823 | | 9375 | 0.5 | 0.222 | 0.0197 | | |
| 686 | | 4.101 | 27. | 0084 | 736 | | 2.266 | | 9769 | 0.6 | 0.266 | 0.0236 | | |
| 687 | | 4.544 | | 0477 | 737 | | 2.709 | 29. | 0163 | 0.7 | 0.310 | 0.0276 | | |
| 688 | | 4.988 | | 0871 | 738 | | 3.152 | | 0556 | 0.8 | 0.355 | 0.0315 | | |
| 689 | | 5.431 | | 1265 | 739 | | 3.596 | | 0950 | 0.9 | 0.399 | 0.0354 | | |
| 690 | | 5.874 | | 1658 | 740 | | 4.039 | | 1344 | 0.01 | 0.004 | 0.0004 | | |
| 691 | | 6.318 | | 2052 | 741 | | 4.482 | | 1738 | 0.02 | 0.009 | 0.0008 | | |
| 692 | | 6.761 | | 2446 | 742 | | 4.926 | | 2131 | 0.03 | 0.013 | 0.0012 | | |
| 693 | | 7.204 | | 2840 | 743 | | 5.369 | | 2525 | 0.04 | 0.018 | 0.0016 | | |
| 694 | | 7.647 | | 3233 | 744 | | 5.812 | | 2919 | 0.05 | 0.022 | 0.0020 | | |
| 695 | | 8.091 | | 3627 | 745 | | 6.256 | | 3312 | 0.06 | 0.027 | 0.0024 | | |
| 696 | | 8.534 | | 4021 | 746 | | 6.699 | | 3706 | 0.07 | 0.031 | 0.0028 | | |
| 697 | | 8.977 | | 4414 | 747 | | 7.142 | | 4100 | 0.08 | 0.035 | 0.0031 | | |
| 698 | | 9.421 | | 4808 | 748 | | 7.585 | | 4494 | 0.09 | 0.040 | 0.0035 | | |
| 699 | | 9.864 | | 5202 | 749 | | 8.029 | | 4887 | | | | | |
| 700 | | 10.307 | | 5596 | 750 | | 8.472 | | 5281 | | | | | |
| 701 | | 10.750 | | 5989 | 751 | | 8.915 | | 5675 | 1 metr | = | 39,37079 cali ang. | | |
| 702 | | 11.194 | | 6383 | 752 | | 9.359 | | 6068 | 1 metr | = | 443,296 lin. par. | | |
| 703 | | 11.637 | | 6777 | 753 | | 9.802 | | 6462 | 1 milim. | = | 0,4433 lin. par. | | |
| 704 | 26 | 0.080 | | 7170 | 754 | | 10.245 | | 6856 | 1 cal par. | = | 27,069948 milim. | | |
| 705 | | 0.524 | | 7564 | 755 | | 10.688 | | 7249 | " " | = | 1,065765 c. ang. | | |
| 706 | | 0.967 | | 7958 | 756 | | 11.132 | | 7643 | 1 lin. par. | = | 2,255829 milim. | | |
| 707 | | 1.410 | | 8351 | 757 | | 11.575 | | 8037 | = | | 0,88814 lin. ang. | | |
| 708 | | 1.854 | | 8745 | 758 | 28 | 0.018 | | 8431 | 1 cal ang. | = | 25,397001 milim. | | |
| 709 | | 2.297 | | 9139 | 759 | | 0.462 | | 8824 | = | | 0,93829 c. par. | | |
| 710 | | 2.740 | | 9533 | 760 | | 0.905 | | 9218 | 1 lin. ang. | = | 2,5397 milim. | | |
| 711 | | 3.183 | | 9926 | 761 | | 1.348 | | 9612 | = | | 1,125952 lin. par. | | |
| 712 | | 3.627 | 28. | 0320 | 762 | | 1.792 | 30. | 0005 | | | | | |
| 713 | | 4.070 | | 0714 | 763 | | 2.235 | | 0399 | | | | | |
| 714 | | 4.513 | | 1107 | 764 | | 2.678 | | 0793 | | | | | |
| 715 | | 4.957 | | 1501 | 765 | | 3.121 | | 1187 | | | | | |
| 716 | | 5.400 | | 1895 | 766 | | 3.565 | | 1580 | | | | | |
| 717 | | 5.843 | | 2289 | 767 | | 4.008 | | 1974 | | | | | |
| 718 | | 6.287 | | 2682 | 768 | | 4.451 | | 2368 | | | | | |
| 719 | | 6.730 | | 3076 | 769 | | 4.895 | | 2761 | | | | | |
| 720 | | 7.173 | | 3470 | 770 | | 5.338 | | 3155 | | | | | |
| 721 | | 7.616 | | 3863 | 771 | | 5.781 | | 3549 | | | | | |
| 722 | | 8.060 | | 4257 | 772 | | 6.225 | | 3942 | | | | | |
| 723 | | 8.503 | | 4651 | 773 | | 6.668 | | 4336 | | | | | |
| 724 | | 8.946 | | 5045 | 774 | | 7.111 | | 4730 | | | | | |
| 725 | | 9.390 | | 5438 | 775 | | 7.554 | | 5124 | | | | | |
| 726 | | 9.833 | | 5832 | 776 | | 7.998 | | 5517 | | | | | |
| 727 | | 10.276 | | 6226 | 777 | | 8.441 | | 5911 | | | | | |
| 728 | | 10.719 | | 6619 | 778 | | 8.884 | | 6305 | | | | | |
| 729 | | 11.163 | | 7013 | 779 | | 9.328 | | 6698 | | | | | |
| 730 | 26 | 11.606 | 28. | 7407 | 780 | 28 | 9.771 | 30. | 7092 | | | | | |

Metr jest jedną dziesięcio-
milionową częścią ćwierci po-
łudnika; dzieli się na 10 deci-
metrów.

1 decimetr = 10 centimetrom.
1 centimetr = 10 milimetrom.

*Długość wahadła sekun-
dowego.*

w Paryżu (48°50'14")
= 0,990787 metr.

w Londy. (51°30'49")

= 0,994094 metr.

w Warsza. (52°13'5")

= 0,994159 metr.

STAN NORMALNY POWIETRZA,
Z TRZYDZIESTO-JEDNO LETNICH DOSTRZEŻEŃ OD ROKU 1826—1857
w Obserwatorium Astronomiczném Warszawskiem robionych.

| MIESIĄCE | Barometr w milimetr. do 0 ^o sprow. | Termometr stu-stopnio- wy | Wilgo- tność na 100 | Ilość wody w milimetr. z | | UWAGA |
|---------------------------|---|---------------------------------|---------------------------|--------------------------------|--------|---|
| | | | | dészczu | śniegu | |
| Styczeń... | 751.164 | — 5 ^o .31 | 94.5 | 11.7 | 20.7 | Najwyżej barometr dochoził d. 6 grudnia 1829 roku 775.35 mil. czyli 27c. 7l. 709. |
| Luty..... | 749.843 | — 3.29 | 92.6 | 12.5 | 19.1 | |
| Marzec.... | 749.182 | + 0.38 | 87.5 | 19.2 | 22.9 | |
| Kwiecień.. | 749.174 | + 7.25 | 74.1 | 30.7 | 7.8 | Najniżej d. 2 stycz- nia 1855 r. 718.80 mil. czyli = 26c. 6l. 642. |
| Maj..... | 749.056 | +13.51 | 68.9 | 58.9 | 0.2 | |
| Czerwiec.. | 748.591 | +17.63 | 69.9 | 66.1 | — | Największe ciepło dochożiło dnia 2 sierpnia 1834 roku +35 ^o .6 C. = +28 ^o .48 R. |
| Lipiec..... | 748.891 | +18.71 | 71.2 | 91.2 | — | Największe zimno d. 11 lutego 1855 r. —33 ^o .12 C. = —26 ^o .5 R. |
| Sierpień... Wrzesień.. | 749.512 750.965 | +18.00 +13.55 | 73.6 79.2 | 74.6 46.5 | — — | |
| Październik | 750.774 | + 8.28 | 85.4 | 54.1 | 1.3 | |
| Listopad .. | 750.165 | + 1.33 | 91.9 | 31.4 | 14.5 | |
| Grudzień .. | 751.385 | — 2.45 | 94.5 | 18.1 | 16.0 | |

Średn. rocz. | 749.892 | + 7^o.30 | 81.9 | 515.0 | 102.5 |

Średnia wysokość roczna barometru jest 749.892 mil., czyli 27c. 8l. 425.

Średnia temperatura roczna dla Warszawy + 7^o.30 C. = + 5^o.84 R.

Średnia wilgotność powietrza roczna jest 81.9 na 100.

Ilość wody spadłej z dészczu i śniegu wynosi co do wysokości 617.5 mil.
czyli 22 cale 9.74 lin. par.

| MIESIĄCE | S T A N N I E B A. | | | | | | | | | | |
|---------------------------|--------------------|-------------------------|---------------------------|----------------|---------------|--------------|-------------|----------------|---|-----------------------------------|-------------------|
| | Dni po- godnych | Dni napół pogodu. | Dni po- chmur- nych | Dni dészczu | Dni śniegu | Dni gradu | Dni mgły | Dni grzmot. | Dni blysk. i wia- bez trów grzm. | Wichr. i wia- trów mocn. | Wiatr panujący |
| Styczeń... | 3.9 | 6.6 | 20.5 | 4.6 | 9.4 | 0.6 | 4.4 | — | — | 4.9 | Z. |
| Luty..... | 3.8 | 6.6 | 17.8 | 4.4 | 8.5 | 0.7 | 4.1 | 0.0 | 0.1 | 5.5 | Z. |
| Marzec.... | 4.5 | 8.7 | 17.8 | 6.6 | 9.2 | 0.8 | 3.0 | 0.1 | — | 6.7 | Z. |
| Kwiecień.. | 5.6 | 11.6 | 12.8 | 9.5 | 2.9 | 1.3 | 1.6 | 1.1 | 0.7 | 6.0 | Z. PdW. |
| Maj..... | 5.5 | 13.6 | 11.9 | 13.1 | 0.3 | 0.8 | 0.9 | 2.9 | 1.3 | 4.8 | Z. Pn. PdW. |
| Czerwiec.. | 5.4 | 14.5 | 10.1 | 13.6 | — | 0.6 | 0.6 | 4.3 | 2.3 | 4.2 | Z. |
| Lipiec..... | 5.7 | 13.2 | 12.1 | 14.9 | — | 0.5 | 0.6 | 4.0 | 1.7 | 5.0 | Z. |
| Sierpień... Wrzesień.. | 7.0 7.1 | 13.0 10.6 | 11.0 12.3 | 12.7 10.5 | — 0.0 | 0.2 0.6 | 1.8 3.4 | 3.5 1.3 | 2.1 1.2 | 4.3 4.1 | Z. Z. PdW. |
| Październik | 5.2 | 8.9 | 16.9 | 11.8 | 0.6 | 0.5 | 5.4 | 0.4 | 0.7 | 5.2 | Z. PdW. Pd. |
| Listopad... Grudzień.. | 2.9 3.5 | 6.0 5.1 | 21.1 22.4 | 8.1 6.3 | 6.1 8.2 | 0.5 0.5 | 6.3 4.9 | 0.1 0.0 | — 0.1 | 5.5 6.2 | Z. Z. PdW. |
| Sum. śre. rocz. | 60.1 | 118.4 | 186.7 | 116.1 | 45.2 | 7.6 | 37.0 | 17.7 | 10.2 | 62.4 | Z. |

Jeżeli rok uważać będziemy jako całość podzieloną na 100 równych części,
wypada w średniem przecięciu z 31 lat (1826—1857) stosunek dni pogodnych
do napół pogodnych i pochmurnych jak 16.4:32.4:51.2.

WISŁY ZAMARZANIE, PUSZCZANIE I TRWANIE NA NIĘJ LODÓW.

Epoki średnie zamarzania rzek w zimie i puszczenia lodów z wiosny, tudzież trwanie lodów na rzekach, zależące od położenia geograficznego i temperatury pory zimowej, są cechą właściwą klimatowi każdego kraju lub okolicy. Podajemy tu czas pokrywania się lodami i puszczenia tychże na Wiśle pod Warszawą; oraz długość trwania lodów.

Epoki, w których Wisła pod Warszawą lodem się pokryła, i w których lody puściły.

| ROK | WISŁA STANĘŁA | WISŁA PUŚCIŁA | Lody pokry- wały Wi- słę przez dni | ROK | WISŁA STANĘŁA | WISŁA PUŚCIŁA | Lody pokry- wały Wi- słę przez dni |
|------|------------------|------------------|--|-------|--------------------|------------------|--|
| 1725 | 24 styczn. | 1 marca | 35 | 1790 | 28 styczn. | 8 lutego | 11 |
| 1726 | 7 styczn. | 25 marca | 78 | 1791 | Wisła nie zamarzła | | |
| — | 5 grudn. | | 82 | 1792 | 9 styczn. | 5 lutego | 27 |
| 1727 | | 25 lutego | | 1793 | 18 styczn. | 1 marca | 42 |
| 1728 | 16 styczn. | 27 stycz. | 19 | — | 9 grudn. | 18 grudn. | 54 |
| — | 28 lutego | 7 marca | | 1794 | 8 styczn. | 22 lutego | |
| — | 2 grudnia | | | — | 16 grudnia | | 80 |
| 1760 | | 24 marca | 1795 | | 6 marca | | |
| 1761 | 20 styczn. | 20 lutego | 31 | 1796 | Wisła nie zamarzła | | |
| 1762 | | 20 lutego | | 1797 | | 4 lutego | |
| 1779 | 7 styczn. | 19 lutego | 43 | 1809 | | 7 lutego | |
| 1780 | 6 styczn. | 11 marca | 65 | 1810 | | 6 marca | |
| — | 19 grudn. | | 82 | 1811 | | 7 marca | |
| 1781 | | 11 marca | | 1814 | 11 styczn. | 26 marca | 74 |
| — | 18 grudn. | 29 grud. | 32 | 1815 | 3 styczn. | 4 marca | 60 |
| 1782 | 13 lutego | 6 marca | | 1816 | | 15 marca | |
| — | 17 grudnia | | 26 | 1818 | 14 grudnia | | 80 |
| 1783 | | 12 stycz. | | 1819 | | 4 marca | |
| — | 25 grudnia | | 78 | — | 4 grudnia | | |
| 1784 | | 12 marca | | 1820 | 22 grudnia | | |
| 1785 | 2 styczn. | 15 kwiet. | 103 | 1821 | | 16 stycz. | 50 |
| — | 21 grudnia | | 41 | — | 22 lutego | 18 marca | |
| 1786 | | 31 stycz. | | 1822 | 14 listop. | 16 listop. | |
| — | 15 listop. | 25 listop. | 49 | — | 18 grudn. | | 81 |
| 1787 | 23 styczn. | 3 marca | | 1823 | | 7 marca | |
| 1788 | 31 styczn. | 29 lutego | 29 | — | 20 grudn. | | |
| — | 6 grudnia | | 121 | 1824 | | 22 lutego | 64 |
| 1789 | | 6 kwiet. | | 1825 | 27 styczn. | 26 marca | 58 |

| ROK | WISŁA STANĘŁA | WISŁA PUŚCIEŁA | Lody pokry- wały Wi- słą przez dni | ROK | WISŁA STANĘŁA | WISŁA PUŚCIEŁA | Lody pokry- wały Wi- słą przez dni |
|------|------------------|-------------------|--|----------------|------------------|-------------------|--|
| 1826 | 2 styczn. | 14 marca | 71 | 1841 | 14 styczn. | 22 marca | 67 |
| 1827 | 19 styczn. | 7 marca | 47 | 1842 | 4 styczn. | 8 marca | 63 |
| — | 26 listop. | 9 grud. | 87 | 1843 | Wisła nie | zamarzła | |
| 1828 | 2 styczn. | 16 marca | | 1844 | 10 styczn. | 31 marca | 81 |
| 1829 | 13 styczn. | 3 kwietn. | 80 | — | 1 grudnia | | 121 |
| — | 18 listop. | | 124 | 1845 | | 1 kwiet. | |
| 1830 | | 22 marca | | 59 | 1846 | 3 styczn. | 3 marca |
| 1831 | 12 styczn. | 12 marca | 81 | — | 16 grudnia | | 98 |
| — | 28 grudnia | | | 1847 | | 24 marca | |
| 1832 | 26 listop. | | 31 | — | 19 grudnia | | 71 |
| 1833 | | 15 luteg. | | 1848 | | 28 lutego | |
| 1834 | 8 styczn. | 8 lutego | 95 | 1849 | 4 styczn. | 26 styczn. | 22 |
| — | 19 listop. | | | — | 27 listop. | | |
| 1835 | | 22 luteg. | 116 | 1850 | | 27 lutego | |
| — | 10 listop. | | | 1851 | 13 styczn. | 25 lutego | |
| 1836 | | 5 marca | 69 | 1852 | Wisła nie | zamarzła | |
| — | 24 grudnia | | | 1853 | 7 styczn. | 7 marca | |
| 1837 | | 3 marca | 74 | 1854 | 3 styczn. | 6 lutego | 34 |
| — | 22 grudnia | | | 1855 | 18 styczn. | 23 marca | |
| 1838 | | 6 marca | 113 | — | 3 grudnia | | 72 |
| — | 23 listop. | 8 grudn. | | 1856 | | 13 lutego | |
| — | 19 grudnia | | 78 | 1857 | 8 styczn. | 20 marca | 71 |
| 1839 | | 27 marca | | Sred. epoka | 24 grudnia | 7 marca | 65½ |
| — | 10 grudnia | 29 grudn. | | | | | |
| 1840 | 7 styczn. | 22 stycz. | | | | | |
| — | 20 lutego | 4 kwiet. | | | | | |

Miesiące zamknięte klamrą, pokazują przedział czasu w porze zimowej, upłyniony między dniem zamarznięcia Wisły w listopadzie lub grudniu, a dniem puszczenia lodów w roku następnym.

Średnia epoka, w której u nas Wisła marznąć zaczyna, przypada na dzień 24 grudnia, a lody zaczynają puszczać około 7 marca.

Wisła dwa razy zamarzała podczas zimy w latach 1728, 1782, 1787, 1794, 1821, 1823, 1828, 1839; trzy razy zamarzała w zimie r. 1840.

Wisła nie zamarzała r. 1791, 1796, 1843, 1852.

W średnim stanie zimy, Wisła pokryta jest pod Warszawą lodem przez dni $65\frac{1}{2}$, czyli przez tygodni 9 i dni $2\frac{1}{2}$.

Lód najdłużej pokrywał Wisłę przez dni 124, w zimie 1830 roku.

Najkrócej przez 12 dni podczas zimy 1790 r.

PORÓWNANIE ŚREDNICH EPOK ZAMARZANIA NIEKTÓRYCH RZEK I PUSZCZANIA NA NICH LODÓW.

| RZEKA | EPOKA ŚREDNIA n. s. | | Trwanie lodów przez dni | Szerokość geo- graficzna | Długość wschodnia względem Ferro | Temperatura średnia roczna |
|----------------------------------|------------------------|------------|----------------------------------|-----------------------------|---|-------------------------------|
| | zamarzania | puszczenia | | | | |
| WISŁA pod Warszawa. | d. 24 grud. | 7 marca | $65\frac{1}{2}$ | 52° 13' | 38° 41' | + 7° 31 C. |
| NEWA pod St. Petersburgiem. | 25 listop. | 21 kwiet. | 147 | 59 56 | 48 0 | + 3.75,, |
| WIATKA pod Wiatką. | 13 listop. | 25 kwiet. | 173 | 58 24 | 68 22 | + 2.55,, |
| DŹWINA pod Archangelem. . . . | 4 listop. | 14 maja | 191 | 64 32 | 58 14 | + 0.75,, |

Newa pod Petersburgiem zamarza wcześniej o miesiąc, a Dźwina pod Archangelem o dwa miesiące wcześniej niż Wisła. Newa puszcza o półtora miesiąca, a Dźwina przeszło o dwa miesiące później niż Wisła pod Warszawą. Lody na Newie trwają przeszło dwa razy, a na Dźwinie trzy razy dłużej niż na Wisle.

WYPADKI ŚREDNIE DOSTRZEŻEŃ METEOROLOGICZNYCH,

W OBSERWATORIUM ASTRONOMICZNEM WARSZAWSKIEM W ROKU 1856 ROBIONYCH.

Miejsce dostrzeżeń wzniesione jest 367.6 stóp paryżkich nad poziom morza; jego szerokość geograficzna 52° 13' 5", długość w czasie 1s 14m 45s 7, czyli w łuku 18° 41' 25".5 na wschód względem południka paryżkiego.

| ROK 1856 | | BAROMETR W MILIMETRACH SPROWADZONY DO TEMPERATURY 0° | | | |
|---------------|--------------------------------|--|----------------|-------------------------------|--------------------|
| Miesiące | Średni miesięcz. | Nawjwyższy | Dnia | Najniższy | Dnia |
| Styczeń..... | 745.652 | 766.29 | d. 13 | 728.76 | d. 8 |
| Luty..... | 750.187 | 760.74 | 25 | 733.66 | 1 |
| Marzec..... | 754.140 | 772.49 | 17 | 735.17 | 6 |
| Kwiecień..... | 747.428 | 759.29 | 1 | 738.28 | 29 |
| Maj..... | 746.143 | 756.26 | 10 | 732.85 | 17 |
| Czerwiec..... | 750.420 | 756.86 | 12 | 742.03 | 19 |
| Lipiec..... | 750.126 | 758.38 | 30 | 739.25 | 20 |
| Sierpień..... | 748.260 | 757.44 | 13 | 732.29 | 19 |
| Wrzesień..... | 748.870 | 756.24 | 15 | 740.57 | 29 |
| Październik.. | 758.199 | 767.67 | 20 | 745.92 | 2 |
| Listopad..... | 747.942 | 766.72 | 1 | 723.63 | 25 |
| Grudzień..... | 746.229 | 766.54 | 16 | 725.60 | 26 |
| Średni roczny | 749.466 czyli 27° 81.236 | 772.49 czyli 28° 61.442 | d. 17 Marca | 723.63 czyli 26° 81.782 | d. 25 Listopada |

| ROK 1856 | | TERMOMETR STUSTOPNIOWY | | | |
|---------------|-----------------------------------|------------------------------------|------------------|------------------------------------|-----------------|
| Miesiące | Średni miesięcz. | Najwyższy | Dnia | Najniższy | Dnia |
| Styczeń..... | — 10.48 | + 70.12 | d. 25 | — 100.00 | d. 15 |
| Luty..... | — 2.06 | + 11.12 | 10 | — 14.87 | 18 |
| Marzec..... | — 1.87 | + 10.00 | 22 | — 17.00 | 7 |
| Kwiecień..... | + 8.88 | + 27.50 | 29 | — 3.63 | 3 |
| Maj..... | + 12.60 | + 27.38 | 30 | + 1.50 | 6 |
| Czerwiec..... | + 17.96 | + 32.37 | 15 | + 6.00 | 25 |
| Lipiec..... | + 17.25 | + 29.62 | 8 i 26 | + 5.75 | 3 |
| Sierpień..... | + 16.02 | + 25.50 | 3 | + 4.12 | 31 |
| Wrzesień..... | + 12.88 | + 26.12 | 2 | + 2.00 | 13 |
| Październik.. | + 8.74 | + 28.00 | 2 | — 2.25 | 22 |
| Listopad..... | — 1.69 | + 7.75 | 4 | — 11.50 | 29 |
| Grudzień..... | — 0.76 | + 11.88 | 8 | — 18.25 | 4 |
| Średni roczny | + 70.21 C. czyli + 50.77 R. | + 320.37 C. czyli + 250.9 R. | d. 15 Czerwca | — 180.25 C. czyli — 140.6 R. | d. 4 Grudnia |

WILGOTNOŚĆ, ILOŚĆ WODY Z DÉSZCZU I ŚNIEGU I STAN NIEBA
W ROKU 1856.

| rok 1856 | Miesiące | Wilgotność średnia miesięczna na 100 | Ilość wody w milimetrach | | STAN NIEBA | | | | | | | | Wichrów i wiatrów mocnych | |
|----------|-----------------|--------------------------------------|--------------------------|----------|---------------|-----------------|-------------|---------|--------|-------|------|----------|---------------------------|------------------------|
| | | | z dészczu | z śniegu | Dni pogodnych | Napóć pogodnych | Pochmurnych | Dészczu | Śniegu | Gradu | Mgły | Grzmotów | | Błyskawic bez grzmotów |
| | Styczeń.. | 96.0 | 22.2 | 15.6 | 1 | 2 | 28 | 9 | 5 | — | 8 | — | — | 4 |
| | Luty.... | 92.3 | 17.4 | 25.9 | 3 | 4 | 22 | 9 | 11 | 1 | 5 | — | — | 9 |
| | Marzec... | 85.1 | 5.0 | 32.4 | 8 | 8 | 15 | 5 | 15 | 5 | 4 | — | — | 23 |
| | Kwiecień. | 70.7 | 38.4 | 2.2 | 9 | 9 | 12 | 8 | 3 | 4 | 1 | 3 | 1 | 11 |
| | Maj..... | 73.1 | 72.7 | — | 2 | 10 | 19 | 18 | — | 1 | — | 2 | — | 14 |
| | Czerwiec. | 65.1 | 35.5 | — | 8 | 9 | 13 | 13 | — | — | — | 5 | 4 | 5 |
| | Lipiec... | 69.5 | 46.0 | — | 9 | 10 | 12 | 10 | — | — | 1 | — | — | 10 |
| | Sierpień.. | 71.7 | 78.6 | — | 6 | 13 | 12 | 16 | — | — | 2 | 3 | — | 8 |
| | Wrzesień. | 76.9 | 31.9 | — | 9 | 12 | 9 | 11 | — | — | 2 | 1 | — | 2 |
| | Paździer.. | 82.3 | 19.2 | — | 7 | 9 | 15 | 10 | — | — | 3 | — | 2 | 7 |
| | Listopad. | 92.6 | 17.0 | 21.0 | 4 | 3 | 23 | 7 | 12 | — | 6 | — | — | 20 |
| | Grudzień. | 94.0 | 26.4 | 27.2 | 6 | 8 | 17 | 10 | 7 | 1 | 2 | — | — | 21 |
| | Summa roczna... | 80.8 | 410.3 | 124.3 | 72 | 97 | 197 | 126 | 53 | 12 | 34 | 14 | 7 | 133 |

W całym roku wody z dészczu i śniegu spadło wysoko 534.6 milimetrów czyli 19 cali 8.99 lin. par. (236.99 lin. par.).

LICZBA WIATRÓW W ROKU 1856.

| ROK 1856 | KIERUNEK WIATRU | | | | | | | | WIATR PANUJĄCY | |
|----------|------------------|----------|-------------------|----------|---------------------|------------|---------------------|----------|----------------|-------------------|
| | Miesiące | Północny | Północno Wschodni | Wschodni | Południowo Wschodni | Południowy | Południowo Zachodni | Zachodni | | Północno Zachodni |
| | Styczeń..... | 4 | 2 | 1 | 24 | 29 | 26 | 26 | 5 | Pd. PdZ. Z. PdW. |
| | Luty..... | 15 | 6 | 4 | 11 | 7 | 14 | 33 | 21 | Z. PnZ. |
| | Marzec..... | 18 | 6 | 6 | 16 | 7 | 9 | 29 | 24 | Z. PnZ. |
| | Kwiecień..... | 6 | 21 | 4 | 19 | 14 | 12 | 26 | 13 | Z. PnW. PdW. |
| | Maj..... | 4 | 8 | 15 | 18 | 9 | 12 | 29 | 18 | Z. |
| | Czerwiec..... | 17 | 7 | 1 | 13 | 14 | 10 | 22 | 17 | Z. Pn. PnZ. |
| | Lipiec..... | 19 | 6 | 3 | 9 | 4 | 7 | 39 | 23 | Z. PnZ. Pn. |
| | Sierpień..... | 9 | 7 | 7 | 9 | 15 | 13 | 30 | 20 | Z. PnZ. |
| | Wrzesień..... | 12 | 18 | 4 | 11 | 14 | 16 | 27 | 3 | Z. |
| | Październik..... | 6 | 7 | 5 | 37 | 12 | 8 | 32 | 9 | PdW. Z. |
| | Listopad..... | 2 | 3 | — | 22 | 17 | 23 | 33 | 16 | Z. PdZ. PdW. |
| | Grudzień..... | 1 | 4 | — | 12 | 29 | 33 | 36 | 8 | Z. PdZ. Pd. |
| | Summa roczna.. | 113 | 95 | 50 | 201 | 171 | 183 | 362 | 177 | Z. PdW. |

OGÓLNY STAN ROKU 1856.

(pod względem meteorologicznym).

Rok 1856 w ogóle należy do lat suchych, lecz chłodnych i mniej pogodnych niż zwykle.

Dni pogodnych było 72; napół pogodnych 97; pochmurnych 197; dni dęszczy 128; śniegu 53; gradu 12; mgły 34; grzmotów 14; błyskawic bez grzmotów 7; wichrów i wiatrów mocnych 133. Wiatr panujący zachodni: częste były także południowo-wschodnie.

Uważając rok cały jako całość podzieloną na 100 równych części, wypada w średniem przecięciu z 30 lat poprzedzających (1826—1856) stosunek dni pogodnych do napół pogodnych i pochmurnych jak 16,4: 32,6: 51,0; w roku 1856 stosunek tychże dni jest 19,7: 25,6: 53,8, co pokazuje, iż summa dni pogodnych i napół pogodnych jest nieco mniejsza niż zwykle. Miesiące pogodne były: lipiec, wrzesień, październik; niepogodne: styczeń i luty.

Średnia temperatura całego roku wynosi $+7^{\circ},21$ C. czyli $+5^{\circ},77$ R., i ta jest niższa o $0^{\circ},22$ C. czyli $0^{\circ},17$ R. od stanu normalnego z 30 lat poprzedzających ($+7^{\circ},43$ C. czyli $+5^{\circ},94$ R.).

Największe ciepło dochodziło d. 15 czerwca po południu: $+32^{\circ},37$ C. czyli $+25^{\circ},9$ R.; największe zimno d. 4 grudnia z rana: $-18^{\circ},25$ C. czyli $-14^{\circ},6$ R.; zmiana roczna temperatury $50^{\circ},62$ C., czyli $40^{\circ},5$ R.

Uważając miesiące: grudzień r. z., styczeń i luty r. b. za miesiące zimowe; marzec, kwiecień, maj, za wiosenne; czerwiec, lipiec, sierpień, za letnie; wrzesień, październik, listopad, za jesienne, wypada: temperatura zimy $-4^{\circ},30$ C. czyli $-3^{\circ},44$ R.; temperatura wiosny $+6^{\circ},54$ C. czyli $+5^{\circ},23$ R.; temperatura lata $+17^{\circ},08$ C. czyli $+13^{\circ},66$ R.; temperatura jesieni $+6^{\circ},65$ C. czyli $+5^{\circ},35$ R.; wszystkie pory w średniem przecięciu były zimniejsze o $0^{\circ},81$ C. czyli o $0^{\circ},65$ R. niż w stanie normalnym.

Miesiące: styczeń, luty, kwiecień, czerwiec, październik, grudzień były cieplejsze; przeciwnie: marzec, maj, lipiec, sierpień, wrzesień, listopad, zimniejsze niż zwykle.

Średnia wysokość barometru całoroczna do temperatury lodu topniejącego sprowadzona, wynosi: 749,466 milimetrów, czyli 27 cali 8,236 lin. par., i ta jest mniejsza o 0,44 milim. czyli 0,18 lin. par. od stanu normalnego z 30 lat poprzedzających (749,905 milim. czyli 27c. 8,42 lin. par.).

Najwyżej barometr dochodził d. 17 marca 772,49 milim., czyli 28 cali 6,44 lin. par.; najniżej d. 25 listopada 723,63 mil., czyli 26 cali 8,78

linii par. Zmiana roczna barometru 48,86 milim., czyli 1 cal 9,66 lin. par. W sierpniu i listopadzie barometr spadł niżej jak kiedykolwiek w tych miesiącach w 30 latach poprzednich.

Wilgotność średnia całoroczna wynosi 80,8, biorąc 100 za zupełne nasycenie atmosfery parą wodną, albo co do ciężaru 6,70 gramów na jednym metrze sześciennym powietrza; wilgotność ta jest o jedną setną mniejsza od normalnej. Miesiące: styczeń, luty, maj, listopad, były wilgotniejsze; przeciwnie: marzec, kwiecień, czerwiec, lipiec, sierpień, wrzesień, październik, grudzień, suchsze niż w stanie normalnym.

Wody z deszczu w całym roku spadło wysoko na 410,3 mil.; ze śniegu 124,3 mil.; razem z deszczu i śniegu 534,6 mil., czyli 19 cali 8,99 lin. par.; o 85 milimetrów, czyli 3 cale 1,70 lin. par. mniej od ilości wody (619,6 mil., czyli 22 cale 10,69 lin. par.) jaka u nas zwykle w roku spada. Najwięcej wody spadło w maju i sierpniu; najmniej w październiku.

Z i m a.

Początek téj pory był pogodny, suchy, w śnieg obfity, bardzo mroźny; środek niepogodny, wilgotny, słotny, ciepły; koniec zmienny, niepogodny, w deszcz i śnieg obfity: w ogóle pora ta była niepogodna, w deszcz i śnieg obfita, blisko o pół stopnia R. chłodniejsza niż zwykle. Największy mróz w téj porze dochodził d. 4 grudnia— $18^{\circ},25$ C., czyli— $14^{\circ},6$ R.

W i o s n a.

Z początku pogodna lecz chłodna i śnieżna, w środku pogodna, sucha i ciepła a nawet gorąca; przy końcu niepogodna, wilgotna i w deszcz obfita: w ogóle pora ta była sucha i o pół stopnia R. chłodniejsza niż zwykle.

L a t o.

W ogóle pogodne, z początku suche i ciepłe, w środku pogodne lecz chłodne; w końcu niepogodne, chłodne, w deszcz obfite: w ogóle o $0^{\circ},86$ R. chłodniejsze niż zwykle.

J e s i e ń.

Pora ta była pogodna, sucha, z początku chłodna, w środku ciepła, w końcu zimna: w ogóle o $0^{\circ},9$ R. chłodniejsza niż zwykle. W skutku wczesnych mrozów, liście z drzew blisko o miesiąc wcześniej opadać zaczęły niż zwykle. Dla suszy panującej, stan wody na Wiśle był bardzo niski.

Ostatni mróz z wiosny— $1^{\circ},1$ R. był d. 21 kwietnia z rana.

Pierwszy mróz w jesieni— $0^{\circ},1$ R. d. 19 października.

Ostatni śnieg z wiosny przuszył d. 20 kwietnia.

Pierwszy śnieg w jesieni spadł w nocy z d. 4 na 5 listopada w bardzo małej ilości.

Plamy na słońcu pokazywały się d. 24 i 26 sierpnia.

Zorza zodyakalna świeciła d. 30 stycznia i d. 25 lutego.

Dnia 25 lipca między godziną 9 a 11 z rana, na pogodnym niebie, chmurka biała, skutkiem wiatru, przybrała osobliwą postać krzyża foremnego, który w publiczności wielkie obudził zajęcie.

Lody na Wiśle pod Warszawą puściły d. 13 lutego.

Wisła stanęła obok mostu d. 23 listopada.

Lody na Wiśle skutkiem odwilży puściły d. 14 grudnia.

Od wielu lat nie był tak niski stan wody na Wiśle jak r. b.

Największa wysokość wody na Wiśle pod Warszawą dochodziła:

stóp 11 cali 1 d. 17 lutego

Najmniejsza. stóp 1 cali 6 d. 23, 24 i 25 listopada.

STAN KAŻDEGO MIESIĄCA I WAŻNIEJSZE ZDARZENIA METEOROLOGICZNE W TYCHŹE.

STYCZEŃ.

Niepogodny, wilgotny, słotny, przeszło o 3 stopnie R. cieplejszy niż zwykle, w pierwszej połowie zimny, w drugiej łagodny i ciepły jakby w porze wiosennej; niektóre dni odznaczały się prawie wiosennym ciepłem, i tak: w dniach 23 i 25 termometr w południe na słońcu pokazywał 10 stopni R. ciepła. Barometr, osobliwie w drugiej połowie przy wietrze południowym i południowo-zachodnim, utrzymywał się nisko. Począwszy od d. 28 grudnia r. z. aż do dnia 8 stycznia r. b., przez dni 11 szron gęsty pokrywał ciągle drzewa w malowniczych kształtach. Z tego powodu Kurjer Warszawski pod dniem 9 stycznia, pisze:

„Cała niemal droga Jerozolimska zamieniła się w ogród, przedstawiający nam nieznanne jeszcze dotąd w Europie krzewy, z tak różnorodnymi girlandami kwiatów na szczycie, jakie tylko fantazyjna zima utworzyć zdoła. Białe bowiem szron, osiadłszy na wszystkich gałęziach dwurzędnych na tej drodze topol, przekształcił je w jakieś różno-listne krzewy w tysiącznych odmianach i formach. Na fantazyjnej wszakże tej piękności, zachwycającej szczególnie poetyczne dusze, drzewa te ucierpiały nie mało, bo pod gęstym i obmarzłym szronem, niektóre ich gałęzie zupełnie się ugięły a niektóre aż połamały.”

Dnia 10, sztafeta przesłana z *Krakowa* donosi, że dnia 10 w skutku nastąpionych kilkudniowych deszczów, lody na rzece Wiśle pod tym miastem przy wysokości wody stóp 6 nad zero, puściły.

Dnia 14 z *Zawichostu* otrzymano wiadomość, iż woda na Wiśle d. 14 o godzinie 5 wieczór podniosła się do wysokości stóp 12, cali $10\frac{1}{2}$ nad zero. Pod wsią *Szczytnikami* i za *Sandomierzem* pod wsią *Kazimierzem*, jak i w innych punktach na Wiśle potworzyły się częściowe zatory lodów.

Dnia 18, kiedy u nas pod Warszawą dotąd Wisła stoi, wtedy dnia 10 b. m. puściła pod Krakowem i kry uniosły z sobą skrzynie rybackie z rybami.

Tegoroczna zima odznaczała się szczególnym stanem powietrza; początek téj pory był niezwykle mroźny, jakoż od dnia 11 listopada (dzień św. Marcina) począwszy, mrozy trwały do d. 21 grudnia. Pierwsza połowa grudnia była niezwykle mroźna; d. 4 zimno dochodziło do— $20^{\circ},5$ R. Środek téj pory, który zwykle bywa najzimniejszy, w tym roku przeciwnie był ciepły i tak łagodny jak w porze wiosennej, osobliwie jedenaście dni stycznia, tojest: d. 17, 18, 19, 20, 21, 22, 23, 24, 25, 26, 27, odznaczały się prawie wiosenném ciepłem. Niektórych dni termometr w cień pokazywał $+4^{\circ}$ R., a na słońcu dochodził do 10° R. Od dnia 28 stycznia, stan powietrza się zmienił. Przez te jedenaście dni ziemia była bez śniegu i przedstawiała postać w jakiej się okazuje w marcu lub kwietniu. Z tego powodu *Kuryer Warszawski* pod dniem 28 pisze:

„Gdybyśmy mogli wczoraj usunąć czarną z ulic powłokę przypominającą nam porę zimową, to przy łagodnej i trwającej przez dzień cały pogodzie, i przytém ciepłym powietrzu, moglibyśmy sądzić, że się już znajdujemy wśród lata, a przynajmniej wiosny. Rzadko bowiem i wśród wiosennej pory, łagodniejszego dnia jak był wczorajszy (d. 27), tylko słuchać czy nie zanuci nam w polu skowronek, czy bocian nie wróci, a tymczasem jeszcze przed wiosną mamy cały luty i marzec. Dziś dnia 28, nastąpiła najzupełniejsza przemiana i niespodzianka, bo od rana śnieg i doła błoto.”

Dnia 5 rano w *Galaczu* dało się czuć dwukrotne silne trzęsienie ziemi.

Dnia 6 piszą z *Neapolu*, iż *Wezuwiusz* podobno zniknie. Biedny Neapol cóż pocnie bez *Wezuwiusza*? Od pewnego czasu słychać dziwne huki w łonie wulkanu, nowy krater się otworzył, szczyt główny się spleczył i bardzo zmienił formę. Wycieczki do krateru są teraz niebezpieczne, wszystko zapowiada wybuch albo osypanie się wewnętrzne. Ciekawy byłby to wypadek, gdybyśmy ujrzeli jeden z tych, o których wspominają w starożytności, gdyby *Wezuwiusz* się zapadł i utworzył jezioro podobne do jezior *Fusaro* i *Agnano*.

Dnia 7 o godzinie 4 min. 45 po południu, widziano w *Tourville* blisko *Pont-Audemer* we Francji meteor świetny, a tym była kula ognista widziana w wielu miejscach.

Dnia 8 z *Gutamali* z Ameryki donoszą, że wulkan *Fuego* znajdujący się o kilka mil od stolicy, wyrzucił znaczną masę popiołu, którym zasypał wszystko na czterdzieści mil dokoła i uszkodził mocno plantacje koszenilli.

Dnia 9, po silnych mrozach nastąpiła w *Rzymie* prawie wiosenna temperatura.

Dnia 11 w *Sewastopolu* nastąpiła zmiana temperatury, gdyż po silnym mrozie nastąpiło wiosenne ciepło.

Dnia 12 w *Lizbonie* dały się uczuć dwa silne wstrząśnienia. Najmniejsze trzęsienie było na targowicy handlowej, która także w roku 1755 najbardziej od trzęsienia ucierpiała.

Dnia 14 na wybrzeżach morza Śródziemnego w okolicy *Cette*, w nocy d. 14 na 15 panowała tak gwałtowna burza, jakiej nikt nie pamięta. Bałwany morskie przez wiatr rzucone, uszkodziły część kolei żelaznej z *Cette* do *Frontignan*.

Dnia 15 donoszą z *Nowego-Yorku* z Ameryki, że całe miasto było zawiane zaspami śniegu. W ostatnich dniach nie mogły przeprowadzić się przez miasto ani powozy, ani pociągi kolei żelaznej, dowóz był odcięty i ani kropli mleka nie można było dostać. Termometr stał przez ten czas na—14° R. Ubogie klasy cierpiały wielki niedostatek, chociaż ile możności dawano im wsparcie. Wzdłuż wybrzeża na morzu i na kolejach żelaznych wydarzyły się liczne przypadki.

W Stanach Zjednoczonych Ameryki zaskoczyła tego roku tak ostra zima, że zatoki w *Baltimore* i *Filadelfji* okryły się grubą powłoką lodu, a żegluga ustała zupełnie. Lód zaś na rzece *Potomak* okolo *Alexandryi*, ma mieć 11 cali grubości.

Dnia 24 z *Gdańska* donoszą: „Czas mamy nadzwyczaj łagodny i ciepły, sanna zupełnie znikła. Wisła jeszcze się trzyma, lecz pod Grudzią-żem lody podobno zaczęły puszczać.”

W miesiącu styczniu w *Harslepool* w Anglii, pokazało się nadzwyczajne zjawisko natury. Przez cały poranek wiał wiatr wschodnio-północny i padał deszcz pomieszany ze śniegiem i gradem, szare obłoki zalegały cały widok, o godzinie 4 z południa, obłok szerszy i gęstszy jak inne, pograżył na kilka minut całe miasto w zupełnej ciemności. Nagle obłoki się rozstały, a mieszkańcy przerażeni zostali widokiem olbrzymiej kuli ognistej, która zdawała się dotykać szczytów domów. Po trzynastu sekundach, meteor pękł z hukiem równającym się wystrzałowi baterii artylerii. Najstarsi marynarze oświadczyli, że podczas podróży w najdalsze strony świata, nie zdarzyło się im widzieć ani słyszeć o czémś podobnym. Szczęściem żaden smutny wypadek nie nastąpił. Wiele osób uczuło przebieg płynu elektrycznego od stóp do głowy, inne zostały chwilowo zaduszone wyciewami siarkowemi, a młody człowiek stojący przy telegrafie

elektrycznym, doznał wstrząśnienia, które pozbawiło go na kilka minut wzroku i słuchu.

LUTY.

Miesiąc ten był niepogodny, zmienny, w deszcz i śnieg obfity o 1^o R. cieplejszy niż zwykle. Pierwsze pięć dni i druga połowa miesiąca były mroźne, przeciwieństwo dziesięć dni od d. 6 do 16 łagodne i ciepłe jakby w porze wiosennej. Dzień 13 odznaczał się szczególnymi zmianami: z rana było powietrze chłodne, od południa ciepłe, wieczór znowu chłodne, śnieg, deszcz połączone z wichrem przez cały dzień się ponawiały.

Dnia 26 śnieg mokry zaraz topniejący, od godziny 11 rano do godziny 7 wieczór pruszył. Elektryczność atmosferyczna dnia 4 i 5 przy znacznym mrozie była silna.

Dnia 25 z wieczora świeciła zorza zodyakalna w kolorze blade-różowym.

Dnia 13 wieczorem, lody na *Wiśle* pod *Warszawą* ruszyły. Kuryer *Warszawski* pod dniem 14 donosi: „Wczoraj skutkiem odwilży i rannego śniegu, który w kilka godzin stopniał zupełnie, lody na *Wiśle* pod *Warszawą* poruszyły się, ale dziś znowu od rana mieliśmy przymrozek dochodzący do trzech stopni.”

Dnia 15. „Lody płyną od onegdaj wieczorem całym korytem *Wisły*, a według otrzymanych sztafet, woda na *Wiśle* pod miastem *Zawichostem* we środę (d. 13) o godzinie 2 po północy, ze stóp 10 cali 8, wzniosła się do stóp 12”.

Dziś rano d. 15 stan *Wisły* pod *Warszawą* jest stóp 10 cali 8.

Dnia 3 o godzinie 8 wieczór, widziano w *Paryżu* kulę ognistą.

Dnia 3 o godzinie 8 wieczorem, widziano kulę ognistą w *Niemczech*, w *Szwajcaryi*, we *Francyi*, *Belgii*, *Hollandyi*, a nawet *Anglii*, to jest w rozległości 240 mil francuzkich naokoło; wielkość pozorna kuli wyrównywała połowie średnicy księżycy, a średnica rzeczywista około 800 metrów; jasność jaką rzuciła kula była tak wielka, iż przedmioty były widzialne.

Dnia 12. Lat sto upłynęło jak *Lizbona* w r. 1755 okropnym trzęsieniem ziemi nawiedzoną została. Dnia 12 lutego znowu dały się czuć dwa silne trzęsienia ziemi w rzeczonej stolicy. Najmocniejsze było na targu, ta część także w roku 1755 najbardziej przez trzęsienie ucierpiała.

Dnia 15 donoszą z *San-Francisco*, iż tam miało miejsce d. 15 lutego dość silne trzęsienie ziemi. *San-Francisco Herald* donosi: „Zatrważające trzęsienia czuć się dały w *Kalifornii*, w *San-Francisco*: wszystkie budynki zostały wstrząśnione, niektóre nawet uległy silnemu kołyszącemu ruchowi. Większa część mieszkańców opuściła domy, było to godzina w pół do szóstej z rana; psy wyły, bydło ryczało, świnie biegały rycząc, konie rżały.

Wszystkie wielkie hotele opuszczone zostały w jednej chwili. Tłumy ludzi zebrały się na placach, ze względu, iż tam mniej są narażeni na niebezpieczeństwo jak w ulicach; gdy niebezpieczeństwo minęło postrzeżono, że wszyscy byli w stroju zaniedbanym. W wielu domach pokazały się rysy, ale szkody w ogóle łatwe są do naprawienia. Zauważano, że ptaki spadały na ziemię jakby sparaliżowane nagłym postrachem. Z wyjścia nagłego z domów wielu mieszkańców w stanie blizkim nagości, korzystali złodzieje, którzy nie jedno mieszkanie zrabowali. Trzęsienie ziemi czuć się dało w *San-Francisco*, *San-Joze*, *Santa-Clara*, *Alwardo*, *Alameda*, *Clinton*; trwało ono piętnaście sekund.

Nadzwyczaj łagodna temperatura przyspieszyła w całej *Francyi* wegetacyą, która rozwinęła się już tak, jak zwykle w końcu marea dopiero bywało.

Od niejakiego czasu słychać w łonie *Wezuwiusza* loskot nadzwyczajny. Nowy krater łono swoje otworzył. Spodziewają się albo zapadnięcia góry, albo wybuchu: bądź co bądź, kształt szczytu wulkanu zmienił się, a podróż na tę górę niebezpieczeństwem grozi.

Wulkan *Hawaj* na wyspie *Sandwich* bez przerwy ogniem bucha. Główny krater na *Mannaloa* stoi w olbrzymich płomieniach. Powietrze przepełnione jest dymem, a strumienie lawy toczą się nieprzerwanie na niziny. Główny strumień ma do 50 mil długości, a trzy mile szerokości i wypalając w toku swym lasy i gęstwiny, toruje sobie zwolna drogę i dąży ku przystani. Jeżeli więc nie ustanie ogień we wnętrzu wulkanu, dosięgnie morza niebawem, i tu dopiero ochłodzi wrzące swe łono.

MARZEC.

Pogodny, suchy, zimny, niezbyt w śnieg obfity, blisko o 0^o,2 R. zimniejszy niż zwykle. Początek miesiąca a osobliwie pierwsze trzynaście dni były zimne, śnieżne i niepogodne; następne ośmnaście pogodne i suche. Barometr przy wietrze wschodnim bardzo wysoko się utrzymywał, osobliwie w dniach: 15, 16, 17; dnia 17 o godzinie 10 rano, wzniósł się do wysokości 28 cali 6,44 lin. par.; tylko o 0,60 lin. par. mniej jak d. 6 marca 1852 roku. Elektryczność atmosferyczna w dniach 13, 15, 18, 20, 21, była silna. Po łagodnym powietrzu d. 6 marca, nastąpiły mrozy przez kilka dni trwające; d. 7 termometr pokazywał—13^o R. z rana; d. 8—10^o R.; śnieg znaczny upadł i sanna się wznowiła, słowem zima na nowo się zaczęła.

W nocy z d. 6 na 7 lody na Wiśle pod Warszawą powtórnie od strony Pragi powyżej mostu od *Saskiej Kępy* stanęły, od strony zaś Warszawa

Dnia 8 w *Lubelskiem* widziano zrana dwa słońca boczne z dwoma ognistemi słupami.

Dnia 2. *Wyspa Sangiur* lub *Sangir* należąca do gromady wysp *Malezyi*, leżąca w pobliżu *Celebes*, w dniu 2 i 17 marca została dotknięta wybuchem wulkanu, któremu wybuchowi równego, pod względem trwania i siły, historia nie przytacza. Stronę północno-zachodnią *Sangiru* tworzą góry *Awu*, wśród nich wznosi się kilka szczytów wulkanicznych, z tych zaś największy ma wysokości 1300 do 1400 metrów nad poziom morza. Zachodnia strona tej góry spuszcza się pochyłością na dość niskim przyłdku. Części południowe i północne *Awu* tworzą szereg szczytów odosobnionych, bardzo żyznych, w których rozciągają się najbogatsze plantacje wyspy. Mieszkańcy przekonani byli, że wulkan wygasł zupełnie; przekonanie to utwierdził w nich jakiś Hiszpan, który przed kilką laty dostał się na szczyt *Awu*; żyli więc najspokojniejsi, uprawiając swe pyszne plantacje ryżowe. W dniu 1 marca pomiędzy siódmą a ósmą wieczorem, straszliwy huk, któremu ciągle towarzyszyły grzmoty podziemne, przeraził wszystkich. Nagle wybuch nastąpił. Potoki lawy z siłą nieprzeparą polaly się we wszystkich kierunkach, porywając za sobą wszystko, co tylko opór ich przebiegowi stawiało, kłębiąc balwany morza, które występowało przed temi rzekami roztopionego minerału. W dodatku, z ziemi zaczęły bić niezliczone fontanny wody wrzącej, niszcząc i zalewając wszystko, co tylko lava oszczędziła. Wkrótce też i morze podniosłszy swe balwany jak góry, z hukiem rozbijając się zaczęło o skały nadbrzeżne. Przez kilka godzin wrzaski przerażonych mieszkańców i ryk bydła, łączyły się z zagłuszającym wszystko hukiem burzy, na którą się wszystkie składały żywioły, z trzaskiem drzew łamanych i skręcanych przez lawę i potoki wrzącej wody. Nakoniec, gęsta a czarna chmura popiołu i kamieni, buchnęła z krateru, podniosła się do niesłychanej wysokości i noc głęboka zaległa całą okolicę. Piorun tylko od czasu do czasu przerzywał ciemność tak straszliwą i tak zupełną, że mieszkańcy, ziemi pod nogami widzieć nie mogli. Reszta domów i pól uprawnych, oszczędzona dotąd przez lawę i wodę wrzącą, została zasypaną ogromnemi skalami i gradem kamieni, wyrzucenych przez wulkan. Około północy, ruch podziemny w wulkanie ustawać zaczął, ale na drugi dzień w południe dzieło zniszczenia na nowo się rozpoczęło z większą siłą, a deszcz popiołów spadał bez przerwy, tak, iż zasłaniał światło słoneczne. W dniu 17 marca trzeci wybuch zniszczył płaszczyzny od strony *Tabukan* i od tej pory krater wyrzucał ciągle tylko popioły. Lawa przestała płynąć. Dym tylko wymykający się z bocznych szczelin, dowodzi, że wewnątrz wulkanu ciągle kipi. Wioska *Kandhar*, oddzielona przyłdkiem od podstawy wulkanu, tej tylko okoliczności winna ocalenie. Cała okolica od *Kandhar* do *Taru-na* pokryta jest popiołem, leżącym na polach, zniszczonych już lawą i po-

tokiem. Przeszło 3,000 osób zginęło w ciągu tych dni straszliwych; wszystkie prawie śmierć poniosły po ogrodach, w których wypoczywały wśród swych rodzin po pracach dziennych. *Courrier de Havre* dodaje, że wszyscy zginęli, spaleni przez lawę lub wodę wrzącą, uduszeni popiołem spadającym, albo zdruzgotani kamieniami.

Wybuch wulkanu *Awa* na wyspach *Sangir* d. 2 marca zrzucił wiele nieszczęść. Według urzędowego raportu rezydenta niderlandzkiego tamecznego, strata w ludziach na wyspie *Taruna* wynosi 722 osób; w *Kanahar* 45; w *Tabukan* 2,039 czyli razem 2,806 osób. Najwięcej tych nieszczęśliwych znajdowało się w ogrodach. Uciekali oni, lecz zostali dognani i pochłonięci przez potok lawy. Niektórzy schronili się na drzewa, lecz razem z nimi zostali porwani przez lawę lub uduszeni skutkiem gorąca.

Dnia 6 donoszą z *Konstantynopola*, że w *Smyrnie* dało się uczuć zeszlęj nocy kilkakrotne trzęsienie ziemi.

Dnia 12 donoszą z *Marienburga* z *Prus*, że *Nogat* po raz trzeci w ciągu bieżącej zimy lodem się pokrył.

W państwie *Neapolitańskiem*, w drugiej połowie marca dało się uczuć kilkakrotne trzęsienie ziemi.

Miasto *Brussa* w Turcyi zostało znowu nawiedzone trzęsieniem ziemi.

Straszliwe trzęsienie ziemi zniszczyło na wyspie *Metelinie* 21 wsi i miasteczek.

Straszliwa burza w *Stambule* i *Warnie* panująca, wielkie szkody zrzuciła. W *Bosforze* mnóstwo okrętów zatoneło lub uszkodzonych zostało, a siedmnaście minaretów zawałilo się. W *Samsun* w Małej Azji, również poczyniło wiele spustoszeń kilkakrotne trzęsienie ziemi.

Miasto *Jeddo* w Japonii zostało zniszczone przez trzęsienie ziemi; sto tysięcy domów leży w ruinie, a 30 tysięcy ludzi postradało życie. Miasto to często nawiedzane było trzęsieniem ziemi, gdyż wulkany są liczne w kraju i grają ważną rolę w religii japońskiej; każdy wybuch wulkanu ma oznaczać potrzebę poprawy obyczajów.

Gazety hiszpańskie donoszą, że w *Madrycie* téj zimy mrozy były mone, tak, że nawet stawy w *Retiro* pokryły się lodem. Utworzyło się téż zaraz towarzystwo ślizgających, które liczyło w swém gronie bardzo wielu młodych ludzi płci obojęd, należących do pierwszych familij tamecznej szlachty i mieszczaństwa.

KWIECIEŃ.

Suchy, pogodny, blisko o półtora stopnia R. cieplejszy niż zwykle. Pierwsze cztery dni, oraz dni 19, 20, 21, były znacznie ehlodne; przeciwnie dziesięć dni od d. 5 do 15 i ostatnie ośm dni były ciepłe a nawet

gorące jak wśród lata. Dnia 10 i 11 po południu, dały się słyszeć grzmoty powtarzane przy błyskawicach, deszczu i gradzie. Po znacznych ciepłach, w dniu 19 nastąpiła nagle zmiana temperatury; w ciągu dnia przszyl chwilowo śnieg, w nocy z dnia 19 na 20 spadł śnieg na cał wysoko i pokrył murawy już zielone. Z przyczyny znacznego ciepła, krzewy i drzewa rozwinęły się o pół miesiąca wcześniej niż lat poprzednich. Powietrze było suche. Elektryczność atmosferyczna w dniach 6, 8, 11, a osobliwie d. 25, 26, była silna.

Dnia 30 n. s. kra ruszyła na rzecę *Newie* w *Petersburgu*, a w dniu następnym wystrzały działowe obwieścily o przejściu rzeki i otwarciu żeglugi.

MAJ.

Niepogodny, chłodny, wietrzny, w deszcz obfity. Pierwsze dwa dni były ciepłe, następne sześć chłodne; ostatnie 23 dość ciepłe; w ogóle o 0,75 stop. R. chłodniejszy niż zwykle. Dzień 6 był osobliwie chłodny: z rana termometr pokazywał tylko + 1,2 stop. R., a średnia temperatura całodzienna wynosiła tylko + 2,38 stop. R. Trzy dni: 11, 12, 13 (śś. Mamerta, Pankracego, Serwacego), które zwykle bywają chłodne, w tym roku przeciwnie były cieplejsze od pierwszych dni dziesięciu. Barometr utrzymywał się nisko, średnia jego wysokość jest 27 cali 6,88 lin. par., o 1,22 lin. par. mniejsza od normalnej, co w ciągu 30 lat poprzednich, dwa razy tylko miało miejsce, to jest: w roku 1837 i 1845. Dni 25 i 26 odznaczały się obfitym i prawie ciągłym deszczem. Ilość wody spadłej w dwóch tych dniach, wynosi 16,9 lin. par., to jest przeszło połowę ilości wody z całego miesiąca.

Dnia 1 o godzinie 8 min. 45 wieczór, widziano w *Łomży* świetną kulę ognistą. W stronie zachodniej nieba, prawie w miejscu, gdzie znajduje się gromada Woznicy (Bootes) ukazała się nagle kula ognista, wielkości dużej kuli działowej i z szybkością nadzwyczajną w kierunku niemal zupełnie pionowym spuściła się ku poziomowi. Meteor w przelocie swoim zostawił na niebie smugę ognistą, a dobiegając do poziomu, rozdzielił się na kilka kul mniejszych, z których mianowicie jedna nadzwyczaj rażącem błękitnawym zajaśniała światłem. Zjawisko trwało około 10 sekund i blaskiem, jakby od wschodzącego słońca, całą okolicę na chwilę oświeciło; niektóre osoby znajdujące się podówczas o wiorstę od *Łomży*, słyszały w czasie rozdzielania się kuli jakby trzaskanie słabe, z pewnym szumem połączone.

Dnia 2 między godziną 2 a 6 po południu w *Warszawie*, były grzmoty, błyskawice powtarzane, przytém deszcz i grad zaczął padać. O godzi-

nie 5 min. 5 z południa, piorun uderzył w topolę nadwiślańską stojącą w parku Mokotowskim.

We *Francyi* pierwsze dni maja nie zwykle były zimne: lód pokazał się nawet na wodach Rodanu, pomimo majowej zieloności na brzegach.

Gdy u nas w kwietniu i maju panowały susze i deszcz rzadko kiedy padał, przeciwnie we *Francyi* padały często deszcze.

Pod dniem 8 piszą z *Odessy*: „Wczoraj i przedwczoraj dobroczynny deszcz, pierwszy raz tego roku skropił ziemię i ożywił nadzieję rolników, którzy już zwątpili o przyszłym żniwie. W ogóle jednak zasiewy jesienne już dziś dają małą nadzieję.

Pod dniem 17 maja donoszą z *Paryża*: „Deszcze i ciągle trwające zimna, budzą obawę o urodzaje zboża w całej *Francyi*. Winnice także ucierpiały z tego powodu, a do tej klęski łączą się jeszcze wezbrania rzek. *Loara*, *Saona* i wiele innych rzek wezbrały i zalaly nadbrzeża, niszcząc domy, drzewa i mosty. W *Lugdunie* większa część piwnic napełniona jest wodą. Dnia 13 maja wezbrała także *Garona*, a na ulicach w *Agen* stoi woda. Most pomiędzy *Tulużą* i *Alby* na rzece *Lers* jest zerwany, a z nim razem i komunikacya w tamecznych okolicach. *Sekwana* także wezbrała pod *Paryżem*. Wezbranie *Loary* wielkie szkody zrządziło, dawno nie pamiętają, by tak szeroko rzeka ta wylala. Wylewy tegoroczne daleko więcej kraj dotknęły jak wylewy w r. 1843 i 1846.

Dnia 16 prowincya *Padry* została nawiedzona straszliwym orkanem: do 700 rodzin zostało bez schronienia; wicher łamał drzewa, a grad poniszczył zboże zupełnie.

Zdaje się, że miasto *Hilo* nie ujdzie zniszczenia. Lawa z wulkanu *Hawai*, który wre i plonie bezustannie, zbliża się już o 5 mil angielskich ku miastu. Mieszkańcy wynieśli się z miasta z ruchomościami.

Miasto *Filadelfią* w *Ameryce*, nawiedziła w tych czasach tak gwałtowna burza, że dwa kościoły, trzy fabryki i 150 domów zostały mocno uszkodzone, gmach zaś hamerni *Franklina*, na skład kociolków do okrętów parowych zajęty, runął w gruzy; gmach ten miał 160 stóp długości.

W nocy z dnia 22 na 23 n. s. trzęsienie ziemi dało się czuć w całym obwodzie *Kijachckim*, na rozległości około 300 wiorst kwadratowych. Dwa pierwsze wstrząśnienia były dosyć lekkie, ale trzecie i ostatnie, któremu towarzyszył loskot głuchy i podziemny, sprawił drżenie domów i poruszenie sprzętów i mebli. Kierunek tego trzęsienia ziemi, w czasie którego termometr podniósł się od +3^o,6 do +4^o,9 stop. R. był z północno-zachodniej ku południowo-wschodniej stronie.

Dnia 31 z *Lugdunu* donoszą: „Ciągle ulewne deszcze spowodowały wezbranie powtórne wielu rzek, a mianowicie *Saony* i *Rodanu*. Wylew jest większy aniżeli w pamiętnym pod tym względem dla *Francyi* 1840 roku, a *Lugdun* poniósł już wielkie klęski. Woda zalała dziś rano wszystkie bul-

wary i ulice nadbrzeżne: na placu *Bellecour* pływają łodziami, a marszałek *Castellane* rozesłał całe bataliony żołnierzy, dla pomagania mieszkańcom w wypróżnianiu magazynów, składów i mieszkań. Niezém to jednak w porównaniu szkód, jakie wylew zrządza na przeciwnym brzegu. W nocy o godzinie w pół do drugiej, tama *Grand-Camp* przy *Nowym-Forcie* została przerwana na długości 150 metrów, a 1100 żołnierzy pracujących dla ochronienia jój od zerwania zostało tym sposobem odciętych. Marszałek *Castellane* wyprawił natychmiast wszystkie łodzie dla ratowania żołnierzy i jest nadzieja, że wszystkich ocalić wcześniej zdołają. Fort *La Vitriolerie* musiano opuścić. Do godziny 4 po południu coraz gorsze nadchodziły wiadomości. *Rodan* wzbiera ciągle i zalewa prawie wszystkie części miasta i przedmieść. Mówią, że jezioro *Genewskie* wystąpiło z brzegów. Wojsko, urzednicy, duchowieństwo i wszystkie klasy ludności, pracują gorliwie dla zapobieżenia nieszczęściu, a mianowicie téż zatonięciu ludności. Do wiadomości powyższej dodać należy, iż w *Paryżu* i *Luglinie* dęszcz nie ustawał przez 30 godzin."

Dnia 31 donoszą z *Grenoble* we Francyi: „*Izera* wezbrała ogromnie, a wylawszy z brzegów poniszczyła zasiewy polne, pozrywała mosty i domy. W niektórych miejscach dochodziła do pierwszego piętra mieszkań. W *Awinionie*, *Rodan* przerwał waly i zalał równiny po obu brzegach leżące. Kolej żelazna około *Nimes* i *Artes* jest także przerwana. Wczoraj rano woda dopiero opadła na dwa metry. Dęszcz, który ustał onegdaj o godzinie 8 wieczorem, padał nieustannie przez 52 godzin."

CZERWIEC.

Suchy, dość pogodny, co do temperatury zmienny. Pierwsze dwanaście dni były ciepłe, następne sześć gorące, ostatnie chłodne; w ogóle miesiąc ten był o 0,3 stop. R. cieplejszy niż zwykle. Dwa dni 15 i 16 były nadzwyczaj gorące; termometr w południe na słońcu w tych dniach pokazywał 32 stop. R. ciepła; przeciwnie w dniach 25 i 26 nad ranem, ciepło zaledwie dochodziło do 5 stop. R. Stan powietrza był suchy, wody z dęszczu spadło o połowę mniej niż w stanie średnim. W dniach 24, 25, 26, 27, powietrze w Warszawie było bardzo chłodne, co przypisać należy burzom i gradom, z których najznaczniejsza, jak to piszą ze *Lwowa*, była w powiecie *Czortkowskim*; nadsięgnęła ona d. 6 b. m. między godziną 5 a 6 po południu i przez pół godziny od chwili jój nadejścia padał nieustannie grad wielkości kurzego jaja.

D. 13 z powiatu *Stanisławowskiego* donoszą o straszliwej burzy, uraganie z gradem i ulewą, który d. 19 o godzinie popołudniowej zniszczył kilkanaście wsi i folwarków. Burza ta gradowa z wichrem okropnym zrządziła niezmierne szkody. Wszystkie niemal włości leżące na

pasie od miasteczka *Stanisławowa* pod miasteczko *Kamięczyk* w powiecie *Stanisławowskim*, na przestrzeni blisko pięciu mil geograficznych, w kierunku południowo-zachodnim, od traktu *Brzesko-Litewskiego* ku *Bugowi*, zupełnie zniszczone zostały, to jest, wszystkie w nich zasiewy ozime poszły w niwecz, przybite, z gradem i z ziemią zmieszane tak, iż nawet słomy zebrać się nie da. Głównie klęsce téj uległy wsie następujące: *Międzyłas, Szczepanek, Jaźwie, Kobiel, Miąsse, Łysobyki, Cygów, Wólka Dąbrowiecka, Wola Cygowska, Choiny, Probostwo Poświętne, Tłuszcz* i osada *Wywłoka*. W tych wszystkich miejscach grad i straszliwa ulewa stłukły zboże zupełnie; prócz tego kartofle, kapusty, buraki, słowem wszystkie ogrodowizny z kretesem powybijane zostały, a nawet łąki zniszczone. W niektórych miejscach wicher tak się rezszał, że poobalał budynki, np. w *Międzylesiu* zburzył holendernię, cztery domy włościańskie i trzy stodoły; w *Szczepanku* sześć domów i stodół sześć włościańskich, oraz dwie holendernie. Orkan najsrożej dokazywał we wsi *Miąssem*, gdzie obalił sześć domów mieszkalnych i 21 stodół, obór i innych budowli gospodarskich 12; bydła dworskiego zabił sztuk 4, i 5 poranił śmiertelnie. Również wiele ucierpiały wsie: *Wola Cygowska, Cygów, Chrzęstne* i inne. Złowrogi ten uragan szalonym pędem przebiegł to szerokie pole zniszczenia, bo zaledwie 10 minut minęło, a wszystkie te piękne niwy, bujnym okryte płonem, znikły stratowane pochodem tego niszczyciela, zbite, z błotem i piaskiem zmieszane. Ogrody, jakby je umyślnie powyrywano, łąki powalcowane, drzewa i lasy, co pędowi rozlukanego burzyciela stawały czolo, jak lekkie źdźbła trawki legły pod olbrzymim jego naciskiem.

Dnia 15 w okolicach *Suwałk*, panowała nadzwyczajna burza połączona z gradem; była zaś tak gwałtowną, iż w samym mieście *Suwałkach* 17 stodół obaliła i do 2 tysięcy szyb w oknach wytłukła.

Z *Sabaudyi* donoszą, że wezbranie wód znaczne zrządziło szkody, oraz poprzerywało w wielu miejscach komunikacye.

W dniu 1 czerwca, *Rodan* opadł już o jeden metr, *Saona* zaś podniosła się do 5 metrów 70 centimetrów. W *Valpuis, Rodan* doszedł do wysokości 6 metrów 70 centimetrów. Kolo *Grenobli, Izera* i rzeczki do niej wpadające także wylały i zrządziły szkody niezmierne, bo zniszczyły całkiem żniwa, i tam także straty są wielkie. W *Voresppe* woda sięgała za pierwsze piętro domów. W dniu 30 maja przeszło 20 tysięcy ludzi było bez przytułku, *Loara* i *Gier* wylały także i zrządziły wielkie szkody w polach. W *Avignon* 25,000 ludzi wylew wody otoczył; musiano dostawiać im żywności; komunikacye w wielu miejscach są przerwane z powodu zalania szos, zerwania mostów i uszkodzenia kolei żelaznych.

Pod dniem 2 donoszą z *Paryża*: „Dészcz ulęwny, padający od dwóch dni w *Paryżu*, jest powszechnym w całej *Francyi*; rzeki wylały wszędzie,

a *Rodan*, *Saona*, *Loara*, zrzędziły szkody niesłychane dotąd. W okolicach *Paryża*, w *Brie* i *Sceaux*, zboże się już pokładło od dęszczy i wiatru. Dzienniki napelnione są tylko opisami klęsk, spowodowanych wylewaniami w południowej Francyi.

Miasto *Lyon* niezmiernie ucierpiało. Połowa miasta była zalaną, a ludność z osłupieniem przyglądała się tym błotnistym zalewom, w niektórych punktach płynącym z siłą potoku. Ale to położenie, jakkolwiek okropne, było niczem w porównaniu z straszliwymi nieszczęściami lewego brzegu. Rzekłbyś, że obraz potopu rozciąga się wzdłuż całego miasta; wszędzie ruiny i rozpacz. Szkód jeszcze obliczyć niepodobna, potrzeba, aby wody ustąpiły, a umysły uspokoiły się nieco, dopiero wówczas obliczyć zdołamy ofiary. Widziano bowiem wielu nieszczęśliwych broniących się przeciw wodzie rosnącej ciągle i tonących pomimo wszelkich usiłowań ocalenia. Wielużto innych zginęło niedostrzeżonych; woda zalała ich we śnie albotóż przywały gruzy walących się domów. Liczba domów zawalonych jest bardzo wielka. Od onegdajszej nocy ich zapadanie się ustaje; wał się jak zamki z kart stawiane przez dzieci i obalane jednem dmuchnięciem. *Charpanes* nie istnieje. *Vaux*, *Villeurbanne*, wieś *Vilette*, *la Gallotier* niesłychanie ucierpiały.

Doniesienia z nad brzegów *Loary* i rzek okolicznych są zasmucające. Powódź zrzędziła tam tak wielkie szkody jak i na południu. Całe wsie są spustoszone, mosty pozrywane, a między innymi most na *Allier* kosztujący 2 miliony franków. Komunikacya na kolejach do *Tours* i *Grand-Central* jest przerwana.

Według ostatnich doniesień, w *Lugdunie* zawałiło się do 300 domów, a 20 tysięcy ludzi zostało bez schronienia.

Klęski jakie zrzędziła *Loara* i rzeki do niej wpadające, są daleko większe aniżeli te, jakimi dotknięte zostały brzegi *Rodanu*. W *Blois*, *Saumur*, *Angers*, *Tours*, panuje trudna do opisania nędba. W *Saumur* zabrakło chleba. W dworcu kolei żelaznej w *Tours*, woda stoi na 3½ metry wysoko. Mieszkańcy z okolic *Angers*, wszyscy poopuszczali swe mieszkania. Szkody zrzędzone w ogóle przez powódź, szacują na 600 milionów franków. Same straty jakie poniosła kolej Orleańska, wynoszą kilkanaście milionów."

Pod dniem 2 donoszą z *Marsylii*: „Od czwartku do soboty wody *Rodanu* ciągle się podnosiły; doszły o pół metra wyżej jak w czasie powodzi w 1840 roku; zwały wał *Avignionu* i zalały płaszczyzny po obu stronach. W okolicy *Nimes* i *Artes* wody zerwały kilka mostów kolei żelaznych między *Terasson* i *Artes*, ale drogociąg *Rodanu* się ostał. *Mer Avignionu* zażądał od mera *Marsylii* przysyłki chleba dla ludności wygnanej powodzią z domów. Chleb wysłano szosą. Dziś wody opadły o dwa metry."

Dnia 10 z Saint-Rabier w kantonie Terrason w Szwajcaryi, piszą: „W włości *Grand-Coder* w nocy z dnia 10 na 11, było straszne trzęsienie ziemi. Kolysania połączone z wielkim hukiem rozciągały się od północy na południe. Wstrząśnienie było tak gwałtowne, że góra oddalona o 5 minut od włości, ruszyła z miejsca i ze strasznym łoskotem spadła w przepaść, przyczem oberwała z sobą drzewa i skały. Obalenie się góry zniszczyło więcej niż 400 hektarów żyznej ziemi z najpiękniejszym winogradem. Obawiają się wybuchu wulkanu.”

Dzienniki amerykańskie donoszą o szczególniejszém zjawisku meteorologiczném, które się wydarzyło, gdy amerykański okręt *Wisconsin* odbywał ostatnią podróż z *Hawru* do *Nowego-Yorku*: „Okręt znajdował się na pełném morzu, niebo było posępne i zachmurzone. Zerwał się wiatr i padał rześisty dęszcz z śniegiem i gradem. Nagle spadła wielka ognista kula z obłoków na wielki maszt okrętu, a ztamtąd na pokład, i zasypała go ognistemi iskrami. Wszelako nieustająca ulewa zgasiła wkrótce ogień. Niemal w dziesięć minut później spadła druga kula ognista, ale już nie na okręt, lecz obok niego w wodę i pękła z takim łoskotem, że kilku majtków, którzy właśnie zwijali wielki żagiel, omal nie wypadli z okrętu. Jeden z nich ogłuchł, a drugi oficer okrętowy został tak dalece światłem rażony, iż wątpią powszechnie, ażeby kiedy wzrok odzyskał.

Dnia 12 z *Tuluzy* z *Francyi* donoszą, iż dnia 16 o godzinie 2 w nocy, rzeka *Garonna* wezbrała na 4 metry 50 centymetrów nad stan zwyczajny i że przybór wody nie ustaje. Wszystko każe się domyślać o silném wezbraniu.

Dnia 19 z departamentu *WyższychPireneów* z *Jerau* donoszą, że tam po poprzednim dniu gorącym, d. 17 rano spadł śnieg, który przyniósł zbroża tak, iż niema nadziei, aby się podniosły. Wiele gałęzi drzew polegało się pod ciężarem śniegu.

LIPIEC.

Suchy, pogodny, w pierwszych pięciu dniach chłodny, w ostatnich ośmiu gorący, w ogóle o 1,2 stóp R. chłodniejszy niż zwykle. Wiatry północne i północno-zachodnie znacznie oziębiały powietrze. Grzmoty, błyskawice i grady, które są najczęstsze w lipcu, przeciwnie w r. b. ani razu grzmotów i gradu nie było. Dęszcze padały rzadko i nie obficie, skutkiem tego, ilość wody z dęszczu wynosi co do wysokości tylko 20,30 lin. par.; to jest o połowę mniej niż w stanie średnim. Stan nieba był nieco pogodniejszy niż zwykle.

W skutku wielkiej suszy panującej w lipcu, drzewa, jakoto: klony i topole wiele ucierpiały. Massy liści zielonych zupełnie uschłych, sypią się z tych drzew i ogalającą konary z właściwej ozdoby.

Początek lipca był niezwykle chłodny, powietrze tak się oziębiło, iż niektóre osoby futra zimowe przywdziały.

Dnia 25 (dzień św. Jakóba) między godziną 9 a 11 zrana, wielu mieszkańców Warszawy przypatrywało się z zajęciem niezwykleму zjawisku na niebie. Było to krzyż z obłoków, odbijający jasno i wyraźnie na tle pogodnym niebios. Zjawisko to zrobiło wrażenie na patrzących, niektórych nawet wielką przejęło trwogą. Kozacy wracający z mustry z pól Mokotowskich w alejach Belwederskich, widząc krzyż biały na niebie, podejmowali czapki, poklekali i żegnali się.

Przybór i wylewy rzeki *Wołgi* w okolicach *Saratowa* doszły r. b. do wysokości niezwykłej: najstarsi ludzie nie pamiętają podobnego. W *Słobodzie Pokrowskiej* naprzeciw *Saratowa*, 500 domów zostało zalanych. Wysokość wody nad stan normalny wynosiła 18 arszynów i 8 werszków. Od dnia 7 czerwca n. s. poczęła jednak opadać i ciągle opada.

Dnia 8 n. s. o północy dało się uczuć w *Tyflisie* trzęsienie ziemi. Uderzenie było bardzo mocne, i szło w kierunku północno-zachodnim na południowo-wschód. Z rana dnia tego powietrze było zamglone, około godziny 9 wieczorem niebo było pochmurne i wiał suchy wiatr południowo-wschodni.

W *Gothlandyi* i *Unny* nad odnogą *Botnicką*, bywają w nocy częstokroć tak silne mrozy, że o wschodzie słońca całe wybrzeże pokryte jest lodem. Paropływ *Axel*, który d. 1 lipca płynąc z *Gothenburga* zawinął z *Karlstat*, spóźnił się o cały dzień dla zawieruchy i zamieci śnieżnej. Cała maszynerya okrętu była pokryta jak wśród zimy iskrzącym lodem. W *Elfsdalen* spadło d. 25 i 27 czerwca tak wiele śniegu, że zrobiono wielkie z 300 osób składające się polowanie, na którym ubito 16 samych wielkich niedźwiedzi i wiele innego zwierza.

Dnia 2, zmiana temperatury czuć się daje i wpływa na stan sanitarny. Onegdaj termometr pokazywał 30 stopni C., a nazajutrz wieczorem spadł na 9 stopni. Domyśl o puszczeniu lodów morza Północnego zdaje się potwierdzać doniesienie, że okręt amerykański pod nazwiskiem *Królowa Oceanu*, który d. 8 lutego r. b. wypłynął z *Liverpolu*, mając na pokładzie około 100 osób, a między temi 85 podróżnych, przepadł zupełnie. To zatracenie się jego przypisują wszyscy tej samej przyczynie co i okrętowi *Pacific*, który spotkawszy się na oceanie z lodami płynącymi z morza lodowatego, zginął.

Piszą, iż nader silne ciepła pierwszych dni czerwca r. b. na morzu *Lodowatym*, poruszyły wielką masę odwiecznych prawie nigdy nie topniejących lodów. Massy olbrzymich brył lodów topniejących, raz ze swych stanowisk biegunowych poruszone, dostają się w strefy niższe, niezmierną z powietrza pochłaniając ilość ciepłika, skutkiem czego nastąpiło raptowne oziębienie atmosfery, które przy wietrze od północy na całą rozcią-

gnęło się Europę. Tento jest wielki powód panującego obecnie nadzwyczajnego zimna, która w takiej porze jest niesłychaném. Wiadomo, że skutkiem zwykłego z początku lata topnienia śniegów i lodów na górach np. *Karpatach, Alpejskich*, i t. p. stosownie do pędu wiatru, w różnych okolicach chwilowo następują oziębienia; a za tém idą grady, trąby i t. p.: co téż prawie corocznie stronami w téj porze się zdarza. Jeżeli zważymy, że te massy śniegów i lodów na szczytach gór *Karpackich, Alpejskich* i innych w środkowej Europie, znajdują się mogące, są zaledwie tysięczną a może mniejszą jeszcze cząstką tych lodowatych przestrzeni zalegających morze Lodowate, łatwo pojmiemy, dlaczego owo nadzwyczajne topnienie w r. b. tych lodów północy, przy wiejącym od téj strony wietrze, nawet u nas tak nadzwyczajne i przeciągle sprawiają obecnie zimna, których najstarsi nie pamiętają ludzie.

Dnia 12 donoszą z *Sztokholmu*, że w *Skandynawii* zima jeszcze nie ustala. W *Tallemarchen* na przykład, upadł śnieg 12 lipca na 2 stóp wysoko, a mróz tak przycisnął, że nazajutrz z rana znaleziono na pastwisku zmarzniete konie, krowy, a najwięcej owiec. Przytém pojawiły się niedźwiedzie, których zimno napędziło w strony zamieszkaane. Polowano na nie, i w ciągu dwóch dni położono 16 niedźwiedzi.

Dnia 30 o godzinie 9 min. 30 wieczór, widziano w *Paryżu* świetną kulę ognistą przelatującą ze świstem. Kula ta wybiegła od *Mlecznej drogi* i zniknęła przy gwiazdzie *Arkturus*.

SIERPIEŃ.

Niepogodny, przeszło o półtora stop. R. chłodniejszy niż zwykle; wiatry północno-zachodnie, osobliwie po deszczach, znacznie oziębiały powietrze. Dnia 31 z rana termometr wskazywał tylko 3,3 stop. R. to jest o 1,14 stop. R. mniej, niż w dniu najchłodniejszym, 27 sierpnia 1848 r. W dniu 29 o godzinie 10 rano, barometr spadł na 27 cali o 62 lin. par.; to jest tak nisko jak w żadnym z lat poprzednich.

W nocy z dnia 17 na 18, a właściwie między godziną 1 a 2 z rana dnia 18, srożyła się burza w *Warszawie*; grzmoty, błyskawice, pioruny przy deszczu ulewnym były częste i powtarzane. Wśród grzmotów uderzyły dwa pioruny z hukiem szczególnym, to jest przeciągłym i jakby rozpierchłym. Jeden piorun ściał topole na przestrzeni Mokotowskiéj; drugi zaś wpadł do chatki zamieszkałej przez kolonistów starozakonnych, wysadził drzwi do izby, nikogo jednak nie uszkodził, pomimo, że grono osób tam się znajdowało.

Drzewa przedstawiają szczególny widok schnięciem i opadaniem swych liści. Drzewa zupełnie jeszcze zielone, zaścielają ziemię po ogrodach i spacerach jakby wśród jesieni. Powodem do tego ma być chorobliwy, nie

zwykle obfity wypot, który pokrywając powierzchnię liści drzew, zwłaszcza balsamicznych i gumowatych jakby jakim lakierem, tamuje zupełnie pory, któremi, jak wiadomo, liście czynność swą oddychania odbywają.

W nocy z dnia 1 na 2 we *Lwowie*, pokazał się szron.

Dnia 2 upały w *Paryżu* są nadzwyczajne, d. 2 termometr stustopniowy pokazywał 32 stopnie ciepła.

Dnia 21 i 22 w *Algeryi*, dało się czuć trzęsienie ziemi, które wiele szkód zrządziło. Pierwsze trzęsienie nastąpiło d. 21 wieczorem, w *Algierze* było ono słabe, zaś w *Konstantynopolu* i w *Bonn* silniejsze, ale straszliwe w *Philippeville*, gdzie się powtórzyło dnia następnego. Dzwonnice i wieże pozapadały się w części, wiele domów jest uszkodzonych, lecz na szczęście nikt życia nie stracił. Koszary i szpitale musiano opróżnić, ludność obozowała poza miastem lub wydalila się. Wiele wsi okolicznych jest także zniszczonych. Trzęsienie dało się także uczuć w *Setif*. W *Philippeville* zapadła się uszkodzona w dniu 21 dzwonnica kościelna po trzęsieniu wznowioném dnia następnego. Kościół sam jest porysowany, a domów wiele tak uszkodzonych, że nie można w nich mieszkać.

Dnia 23 dało się uczuć znowu w *Algeryi* trzęsienie ziemi, słabsze jednak od poprzedzających.

Rzeka *Loara* we Francyi, rozryła ziemię tak głęboko podczas ostatniego wylewn, że powychodziły na jaw zakopane już od wieków starożytności. Po ustąpieniu wody, odkryto w tych okolicach z zadziwieniem szczątki jakiegoś Gallo-Rzymskiego miasta, które leżało nad brzegiem tej rzeki. Wylew rzeki *Cher*, przyczynił się także do podobnych odkryć.

Dnia 22 około godziny szóstej wieczorem, z niewielkiej nad *Lomżą* rozpostartej chmury, uderzył piorun w stary drewniany klasztor PP. Benedyktynek łomżyńskich. Z tego co się niżej opowie, sądzić wypada, że iskra piorunowa w chwili spadania rozdzieliła się na dwie części, z których każda odmienną poszła drogą. Część jej znaczniejsza, przebitym w dachówce blisko komina otworem prawie eliptycznym, około trzech cali długim a pół cala szerokim, po brzegach cokolwiek falisto wyciętym, wpadła na poddasze. Tu przybrawszy ukośny, jak się zdaje kierunek, dostała się w załomek dachu do rynny cynkowej; nie zrobiwszy wszakże żadnego w niej znaku, spuściła się następnie do kapitularza położonego na piętrze, zostawiając ślad na ścianie w kształcie smugi ukośnej i okopconej. Nikt w kapitularzu nie znajdował się podówczas. Piorun trafiwszy na łóżko przy ścianie w kapitularzu stojące, zgruchotał część jego wałka, oddał kawałek listwy i jedną nogę na drobne trzaski porozdzięrał; poczem zsunął się po ścianie w kierunku ukośnym, na dół do refektarza. Tu znajdowało się wówczas trzynaście pańien zakonnych, zgromadzonych na zwyczajny posiłek wieczorny. Siedząc one koło stołu, były świadkami sceny przed ich oczami w refektarzu odbytej. Piorun zsuwa-

jąc się po ścianie, trafił na obraz Najświętszej Maryi Panny, na żelaznym gwoździu wiszący, olejno na płótnie malowany, w ramy drewniane oprawny i szkłem pokryty, długi około półtora łokcia, a na łokieć szeroki. Gwóźdź i ramy żadnego nie doznały szwanku, lecz taflę szklaną zdruzgotał na drobne kawalki, płótno w górze nadpalił i rozdarł ukośnie do miejsca gdzie się poczyna korona na głowie; okrążył potem z jednego boku figurę Matki Boskiej, przesuając się po nad brzegiem sukienki, (czego dowodzi ślad wyraźny w kształcie smugi nadpalonej i okopconej), rozdarł jeszcze raz płótno u dołu, i przeleciał po nad głowami zdumionych zakonnic, a dotknąwszy się stołu, przy którym siedziały, nie zrobiwszy jednak na obrusie żadnego znaku, wypadł na szafkę, w kącie przeciwną ściany stojącą. Była to zwyczajna apteczka klasztorna, w której stały na półkach naczynia szklane różnej wielkości i kształtu; jedno z nich były wówczas próżne, inne ziołami lub płynnym lekarstwem wypełnione. Piorun, dostawszy się wewnątrz szafki, wszystkie te naczynia na proch skruszył, oddarł gwałtownie zameczek na klucz zamknięty, drzewo wyparł i z takim impetem szkło potarte wymiótł, że drobne cząstki jego najdalszych zakątków refektarza dosięgały, a nawet na stół wpadły i stojące na nim talerze posypały. Nakoniec wyskoczywszy iskra z szafki, wypalonym obok niej w spojeniu podłogi otworem, w ziemię weszła. Nie potrzebujemy dodawać, że całe to zdarzenie odbyło się w jednej chwili.

Na szafie wspomnionej, znajdowały się różne drobne przedmioty, a między niemi imbryk biały porcelanowy, wymiarów znacznych (blisko pół garnea objętości), cienkim drutem miedzianym opleciony. Iskra piorunowa na tém naczyniu trzy szczególniejsze piętna jakby trzy pieczęcie wycisnęła. Piętna te są nieforemnie okrągławe, wielkości prawie pół rubla, wszystkie do siebie mniej więcej podobne, równo oddalone. Najwyższe znajdują się w kącie górnym spojenia, tak, iż jedna jego połowa na samą szyjcę, druga na naczyniu przypada; drugie leży na boku imbryka, nieco niżej; trzecie najniżej, pod samym jego uchem; chropawa ich powierzchnia dowodzi, że piorun stopił także drut nad każdym piętnem, i płynnym metalem, jakoby polewą miedzianą, pokrył gdzieś ich powierzchnią. Obwód mają okopcony, brudno-zielonawy, co zapewne pochodzi od niedokwasu miedzi, jaki ze spalonego metalu powstał i z porcelaną się zjednoczył. Widać tu i owdzie przy każdym piętnie drobne miedziane błyszczące kulki, wielkości ziarn maku, w masę porcelanową głęboko wkrąpione. Te trzy niestarte wyciski wyraźnie dowodzą, że piorun po imbryku w podskokach drogę swą odbył; gdyż reszta powierzchni naczynia zupełnie jest nietkniętą i drucik na niej nigdzie nie rozerwany, ani stopiony. W ostrzu noża, który napotkał, wypalił czyli raczej wytopił szeroką szczyrbę i pokrył część dolną klingi świetną tęczową barwą;

u góry zaś też klingę płamą czarną i niestartą naznaczył. Na powierzchni dolnej dna puszkii blaszanej, wypełnionej herbatą, która stała na półce w szafce obok naczyń szklanych, wypalił trzy plamy czarne, okrągłe, wielkości laskowego orzecha, z których jedna wskróś przez blachę przeszła. Na innych przedmiotach żadnego nie zostawił śladu.

Z trzynastu zakonnic, znajdujących się w czasie tej katastrofy w refektarzu, jak wspomniano, (dwie tylko zapewne skutkiem słabszego zdrowia) lekkiego wstrząśnienia w krzyżu doznały; prócz tego jedna z nich uczuła jakiś rodzaj kontuzji w głowie, druga w ręku. Zdawało się im, gdy piorun przez salę przebiegał, że ogień je ogarnia, traciły przytomność i spadły pod stół. Inne żadnego szkodliwego wpływu nie doświadczyły; owszem z całą przytomnością umysłu zajęły się ratowaniem dwóch pierwszych, które też wkrótce do zupełnego zdrowia przyszły. Wszystkie opowiadają jednoznacznie, że widziały kulę ognistą, wielkości miernego jabłka, która uderzyła o stół, a następnie przybrawszy kształt płaski, odbiła się od niego i nad ich głowami przeleciała. Niektóre słyszały jakiś świst szczególny, a w sali powstał dym mglisty i mocny fosforyczny zapach, który nawet po upływie godziny, czuć się jeszcze dawał.

W końcu winniśmy tu przytoczyć fakt szczególniejszy, którego wytłumaczyć sobie nie umiemy. Ściśle zwiędzając wszystkie miejsca, przez które piorun w klasztorze przebiegał, dostrzeżono w szybie jednego z okien kapitularza otwór zupełnie podobny z wymiarów i kształtów do owego otworu w dachówce, którym piorun wpadł na poddasze, jak się wyżej powiedziało. Coby za przyczyna ten otwór w szybie spowodować mogła, trudno odgadnąć. Niepodobna przypuścić, aby on był dziełem piorunu wpadającego oknem do kapitularza lub zeń wybiegającego; gdyż droga iskry piorunowej po ścianach z poddasza przebiegającej, wszędzie mniej lub więcej wyraźnie jest oznaczona i miejsce jej wpadnięcia w ziemię, przy szafie w refektarzu widoczne. Nie można również utrzymywać, ażeby to wybicie było skutkiem wstrząśnienia hukiem piorunu sprawionego; bo dla czegożby to wstrząśnienie w jednym tylko oknie i w jednej jego szybie otwór zrobiło? a nadto, wszyscy wiemy, że silny huk druzgocze szyby w oknach w kawalki, lecz nigdy ich nie dziurawi; i że otwory w szybach powstają tylko przez uderzenie ciał nader szybko biegnących. Wszakże podobieństwo zadziwiające obydwu tych otworów każe się domyślać, że taż sama przyczyna je zdziałała. Chybabyśmy więc przypuścili, że iskra piorunowa w kapitularzu, rozdzieliła się na dwie części i jedna z nich oknem na zewnątrz wypadła; chociaż na to przypuszczenie, żaden ślad inny nie naprowadza.

Dруга część piorunu, po rozdzieleniu się jego nad dachem, wpadłszy w komin, dostała się do kuchni klasztornej, o kilkanaście łokci od refektarza odległej i oddzielonej od niego przedsiönkiem, tudzież obszerną

salą, na skład gospodarskich przedmiotów przeznaczoną. Wówczas w kuchni znajdowało się sześć kobiet. Trzy z nich stojące przy kominie, piorun powalił na ziemię, i ogłuszył na chwilę, nie zrobiwszy jednak żadnych dalszych szkodliwych skutków. Piorun wymiottił gwałtownie z komina patelnię, wyrzucił z niej ryby na podłogę i otworem w podłodze zrobionym wszedł do ziemi.

Na zakończenie tego, zrobimy uwagę, że dym wychodzący z komina, podczas gdy chmura rozpostarła się nad miastem, bez wątpienia ściągnął z niej piorun, a rozdzieleniu się tego piorunu nad dachem winien może ocalenie swoje klasztor. Grom na dwoje rozdzielony, stracił siłę i właściwie mówiąc żadnej szkody nie zrządził, kiedy przeciwnie uderzając w całości, mógł w przynę całą budowę zamienić i nie jedną po sobie smutną zostawić pamiątkę.

WRZESIEN.

W ogóle był pogodny, suchy; lecz przeszło o pół stopnia R. chłodniejszy niż zwykle. Środkowe dni miesiąca były niepogodne, wilgotne i slotne. Początek jesieni był pogodny, suchy i ciepły; w ogóle pora ta bywa u nas zwykle stała, przyjemna i dla zdrowia przyjazna. W skutek suchego roku, zbiory były piękne i obfite, wyjąwszy iż owoców było bardzo mało. Dla suszy panującej w tym roku, stan wód na rzekach, a osobliwie na Wiśle, był bardzo niski.

Dnia 3 w *Mantai*, srożyła się na dniu 3 z rana tak gwałtowna burza, że obaliła jeden dom w pośrodku miasta, a z dwóch innych pozrywała dachy. Zapadające się gruzy, po części zabiły a po części ranily kilka osób.

Pod dniem 26 donoszą z *Paryża*, iż w *Konstantynopolu* i *Setif* miały znowu miejsce trzęsienia ziemi.

W nocy z dnia 27 na 28, panowała na brzegach *Duwru* straszna burza, która zmusiła parostatki w drodze będące wrócić do portu i zrządziła szkody na drodze żelaznej.

Z *Brestu*, *Lugdunu* i innych miast donoszą o ulewnych dészczach z burzą połączonych, które znaczne zrządziły szkody.

Straszliwa burza w czasie porównania dnia z nocą, stała się powodem niemałych nieszczęść na brzegach *Anglii*; oprócz znacznej liczby statków do pobrzeżnej żeglugi, 20 wielkich okrętów handlowych całkiem się rozbilo.

Dnia 16 o godzinie 8³/₄ rano, czuć się dało w *Tryeście* przy zupełnie pogodnym niebie, dość silne trzęsienie ziemi, trwające trzy do czterech sekund. W roku przeszłym d. 9 lutego o godzinie 3 z rana czuć się dało tamże podobne trzęsienie ziemi.

Dnia 27 o godzinie 6 minucie 33 z rana, dało się czuć w *Lublanie* w *Karyntyi* trzęsienie ziemi. Następujące po sobie szybkie drgania ziemi, posuwały się w kierunku od północy na południe i trwały blisko 5 sekund. Siła ich była w różnych punktach odmienna: od lekkiego wstrząśnienia ziemi aż do widocznego chwiania; nigdzie jednak nie pozostawiło trzęsienie to śladów po sobie. Niebo było przy kilkudniowym wietrze południowo-zachodnim, pokryte chmurami.

W miesiącu wrześniu, kilku podróżnych Anglików dostało się na szczyt *Araratu*. Anglicy weszli na wierzchołek góry, lecz przewodnicy ich Kurdowie zatrzymali się przez część religijną u stóp *kulistego wierzchołka*, który na górze stanowi odrębną formacją. W wysokości na 1200 stóp poniżej szczytu, wiecznym okrytego śniegiem, znaleźli krzyż dębowy z napisem rosyjskim, świadczący, iż do tego punktu doszedł był w roku 1845 professor rosyjski *Abich*. Powierzchnia góry wulkanicznego pochodzenia, jest poszarpana i poprzerrywana przepadlinami. Blisko szczytu, znaleziono pumex w miejscu mocno woń siarki jeszcze wydający. Szczyt góry jest trójgraniasty, a każdy z tych narożników odbija się w jasne dni bardzo widocznie. Śnieg na szczycie jest tak suchy jak pył, i podróżni grzęźli w nim aż do kolan. Szczyt wielkiego *Araratu* wznosi się na 27,323 stóp nad powierzchnią morza.

PAŹDZIERNIK.

Przy niezwykle wysokim stanie barometru, był szczególnie ciepły, pogodny i suchy; niektóre dni, osobliwie sześć dni początkowych były tak ciepłe jak wśród lata, a w nocy nawet dawały się widzieć błyskawice: w ogóle miesiąc ten był blisko o poł stop. R. cieplejszy niż zwykle. Dnia 2 po południu termometr wskazywał 22.4 stop. R. ciepła, to jest o 2.44 stopnie więcej od największego ciepła, jakie było d. 3 tegoż miesiąca 1841 roku. Trzy dni ostatnie, to jest d. 29, 30, 31 odznaczały się wilgotnym stanem powietrza, w tych bowiem dniach deszcz prawie ciągle w postaci mgły rosil. Wody z deszczu spadło trzy razy mniej niż zwykle.

Ciepła jesienne, które początkowo przypomniały nam lato, wywarły swój wpływ i na drzewa. Między innymi, kasztany w jednym z *ogrodów warszawskich*, na nowo po raz drugi zakwitły. Podobne zdarzenie, jak to donosi *Czas krakowski*, miało miejsce w ogrodach znajdujących się w témże mieście.

Dnia 9 między godziną 5 a 7 wieczór, ukazały się ponad *Warszawą* w stronie północno-zachodniej tak mocne błyskawice jak wśród lata; spadł drobny deszczyk, a następnie zupełnie się wypogodziło.

Pod dniem 9 donoszą z *Wiednia*: »Termometr wskazuje tu obecnie 20 stopni ciepła. W latach 1802, 1822, 1839 październik był równie ciepły.«

Pod dniem 3 piszą z *Rzymu*: »Jesień jest tu bardzo piękna; wczoraj termometr wskazywał we dnie w cieniu 24 stopnie ciepła.«

Z *Bordeaux* i innych okolic południowej Francji donoszą, że liczne oberwania się chmur, spowodowały tam powodzie.

W nocy z dnia 10 na 11, *Smirna* nawiedzona została trzęsieniem ziemi.

Dnia 12 dały się uczuć w *Neapolu* dwa wstrząśnienia ziemi.

Pod dniem 27 donoszą z *Konstantynopola*: »W *Brussie* dało się uczuć nowe, lecz słabe trzęsienie ziemi.«

Donoszą z *Kaneii* (z wyspy *Kandyi*) pod dniem 1 października:

»Zniszczenia zrządzone trzęsieniem ziemi dnia 2 października 1856 w *Kandyi* były straszniejsze, aniżeli pierwsze opisy podały. Liczba osób zabitych w dniu 25 października r. b. wynosiła 229, a ranionych 250, lecz nie wątpiono, iż jeszcze trupy były pod zwaliskami.

Co do szkody materyalnej, można je opisać w tych słowach; miasto jest zniszczone na 3,620 domów, które składały miasto przed trzęsieniem ziemi, zostało tylko 18 mieszkalnych a 10 mogących być jeszcze odbudowanemi. Jeden tylko gmach został nienaruszony, to jest: rozległy pałac należący do Jego Wysokości *Mustafa-paszy* i ocalony z powodu swój budowy drewnianej.

Ulice zawałone kamieniami i szczątkami murów pochylone i zawalające się, czynią komunikację niebezpieczną, ślady pożaru, mnóstwo nieszczęśliwych skupionych w namiotach i pokrytych lachmanami, które mogli ocalić, smród rozchodzący się po wielu miejscach od zwierząt pogniecionych, albo z ciał ludzkich jeszcze nieodkrytych, tworzą smutny obraz, który się zaciemnia na wspomnienie nadchodzącej zimy, a która jeszcze zwiększy nieszczęścia téj ludności.

Lubo nieznaną jest jeszcze dokładnie liczba zabitych i rannych na prowincyi, sądzą, że ta przechodzi liczbę ofiar z trzęsienia ziemi w mieście *Kandyi*.

Wiele miast i wiosek srodze ucierpiało. Przytaczają głównie *Sitia*, *Yrapetra*, wioski *Maleviz*, *Voutes*, niedaleko odległe od *Kandyi*, ta ostatnia wioska utraciła 50 osób na 200 mieszkańców, ani jeden dom nie został się cały, a mieszkańcy przejęci strachem, przedsięwzięli opuścić miejsce, które dla nich było tak smutne.

Ze świadectwa wielu osób, które się znajdowały w różnych miejscach wyspy lub na morzu i na brzegach wynika, że światelko szczególnego rodzaju było widzianem przed i w czasie trzęsienia ziemi. Pewna osoba godna wiary zeznała, iż widziała rzeczywiście to światło, wyszedł-

szy po pierwszych wstrząśnieniach z domu, w którym się znajdowała na wsi, przytacza, że to światło było koloru czerwonego i że w niem było widać ruch kołyszący; podług wszystkich osób które mówią, że to światło postrzegały, różniło się całkiem od błyskawicy i nie powtarzało się całkiem.“

Dnia 16 o godzinie 8 wieczór w okolicy wsi *Kroczo*, w gubernii *Radomskiej*, widziano w stronie północnej nieba przez pół godziny tęczę księżycową podwójną.

Dnia 27 w *Manilii*, panował silny orkan, znany pod nazwą *Tyfony* mórz chińskich i ten zrzucił straszliwe spustoszenia na wyspach *Filipińskich*. Wszystkie przedmieścia *Manilii* w liczbie 7, oraz wszystkie wioski sąsiednie bez wyjątku, leżą w gruzach, i przedstawiają obraz największego spustoszenia. Liczba zniszczonych domów w samej *Manilii* wynosi 3500, a według wykazów urzędowych, w okręgu 8 godzin drogi od stolicy, zniszczonych jest do 10,000 domów. Wiadomości z sąsiednich prowincyj nadchodzące, są również smutne; żniwa w zupełności przepadły a drzewa owocowe są powyrywane lub połamane. W przystani *Manilskiej*, rozbilo się sześć okrętów cudzoziemskich, a na brzegach mnóstwo pomniejszych statków. Burza ta najstraszliwsza z tych jakie zapamiętano na wyspach *Filipińskich*, trwała od południa do godziny 7 wieczór. Przez ten czas panował ogólny przestrach, mieszkańcy uciekali z domów, a słabsi, siłą wichru rzuceni byli o ziemię. Jenerałkapitan otworzył natychmiast składkę dla mnóstwa mieszkańców, nie tylko pozbawionych mienia i dachu, ale chorych i rannych.

LISTOPAD.

Miesiąc ten był mroźny, niepogodny, wilgotny, w śnieg obfity, o dwa i pół stopnie R. zimniejszy niż zwykle. W pierwszej połowie był słotny i wilgotny, w drugiej mroźny i śnieżny, osobliwie w pięciu dniach ostatnich. Dwa razy tylko w ciągu 30 lat upłynionych, miesiąc ten był podobnie a nawet przeszło o pół stopnia mroźniejszy niż w r. b., to jest: w roku 1835 i 1837.

Dnia 8 kra ukazała się na *Newie* pod *Petersburgiem* i mosty pływające zostały zdjęte.

Dnia 9 i 10 w *Laibach*, czuć się dało trzęsienie ziemi.

W nocy z dnia 9 na 10 w *Tryeście* czuć się dało dość silne trzęsienie ziemi.

Dnia 10 n. s. *Newa* pod *Petersburgiem* stanęła.

Dnia 12 w *Rhodus* o godzinie 4 po południu podczas silnej burzy usłyszano nagle huk, domy zadrzały, a w pierwszym przestrachu sądzono, że do burzy przylączyło się trzęsienie ziemi. Mieszkańcy wszyscy

wybiegli na ulice, i wtedy dopiero spostrzeżono, że piorun uderzył w stary skład prochu, wśród najpiękniejszego cyrkułu tureckiego i spalił przeszło 3000 cetnarów prochu. Stary kościół Ś. Jana, zbudowany w 1500 roku i zamieniony przez Turków na meczet, i wielka wieża rycerzy, zamieniona została w kupę gruzów, podobnie jak 300 domów przyległych składowi prochu. Również zniszczoną została słynna ulica Rodyjska i pałac wielkiego mistrza; oprócz tego do 1000 domów poniosło mniej więcej znaczne szkody, a trzecia część miasta jest zrujnowaną. Do tyśiąca osób, najwięcej kobiet i dzieci legło pod gruzami. Proch zapalony przez piorun pochodził jeszcze z czasów kawalerów Rodyjskich i został ukryty w sklepach kościelnych przez wielkiego mistrza *Valliersa* w 1522 roku. Kiedy Turcy zdobyli wyspę, odkryto takowy dopiero 1828 roku, mniemanie zatem *Kammera* jakoby wyspa poddała się dla braku amunicji, było fałszywe. Według urzędowych obliczeń, liczba gmachów zupełnie zniszczonych przeszło 200 wynosi. Szkoda byłaby jeszcze większą, gdyby magazyn nie leżał na pewnym rodzaju platformy powyżej miasta.

Najmocniejsze trzęsienie na wyspie *Rhodus*, trwało 75 sekund; najstarsi ludzie nie pamiętają nic podobnego, poprzedziły je trzy słabe wstrząśnienia. Zrządzoną szkodę na samej wyspie *Rhodus*, podają na 40 milionów piastrow. Na morzu dało się czuć tak gwałtowne trzęsienie, iż okręta pływające w różnych kierunkach sądziły, że wpadły na mieliznę. Płynący z *Alexandryi* parowiec *Lloydu Adria*, uczuł na 70 mil od wyspy *Rhodus* tak gwałtowne wstrząśnienie, iż kapitan kazał się zatrzymać, bo sądził, że o szkopuł okręt uderzył. Na pokładzie paropływu *Lloyda Italia*, który w chwili pierwszego wstrząśnienia wpływał do portu *Rhodus*, doznano tegoż samego uczucia, i gdyby kapitan nie kazał zatrzymać okrętu, byłyby go mocno uszkodziły kamienie spadające z wieży stojącej przy wnijsciu do portu. Cały *Rhodus* pogrążony jest w największym smutku i obawia się, ażeby w slotną porę nie obaliły się zupełnie uszkodzone domy. Również włość *Bastide* i dwie pobliskie wioski są zburzone i oplakują wielu zabitych i ranionych.

W nocy z dnia 13 na 14, upadł w *Petersburgu* śnieg obfity i ustaliła się sanna.

Pod dniem 17 Kurjer Warszawski donosi: „Od kilku dni, kiedy u nas zaledwie na dachach pozostały się ślady śniegu, tenże tak mocny spadł w gubernii *augustowskiej*, że np. w *Suwałkach* i okolicach tego miasta, już w najlepsze używają sanny.”

Dnia 22 o godzinie 7 wieczór i prawie przez noc całą padał w Warszawie śnieg obfity, połączony z wiatrem i zadymką. Śniegu spadło na kilka cali wysoko, lecz ten następnego dnia stopniał.

Dnia 23 lody na *Wisła* około mostu, skutkiem kilkudniowych przy-mrozków stanęły. Dziś od rana padał śnieg nieco większy, ale równie nie trwały jak dni poprzednich.

Dnia 30 i 31 grudnia w *Marsylii* panowała znowu burza straszliwa. Kilka statków prawie w porcie rozbiło się; wiele jest uszkodzonych, a większych jeszcze strat obawiają się.

GRUDZIĘĆ.

Odnaczył się łagodnym lecz zmiennym stanem powietrza; był bowiem blisko o półtora stopnia R. cieplejszy niż zwykle, a nawet blisko o stopień R. cieplejszy od listopada; co jest wyjątkiem od zwykłego biegu temperatury; niektóre dni, jak d. 7, 8, 9, 10, oraz d. 20, 21, 22 były tak ciepłe jak w porze jesiennój. Tak łagodny stan powietrza był skutkiem wiatrów zachodnich i południowo-zachodnich, często w tym miesiącu panujących. Pierwsze pięć dni były chłodne, następnie dziesięć ciepłe; druga połowa miesiąca była dość ciepła lecz zmienna i wietrzna. Dnia 21 prawie przez cały dzień panował wichur silny zachodni. Dnia 23 od godziny 12 do 1 z południa, padały krupy tak obficie, iż pokryły powierzchnią ziemi warstwą białą blisko na cal grubą. Dnia 24 mróz dochodził 4 stop. R., a od godziny 6 do 10 rano padał śnieg obfity.

W nocy z d. 1 na 2 grudnia i dnia 2, spadł znaczny śnieg w *Warszawie* tak, iż sanna się ustaliła.

Nietylko w *Warszawie* i jej okolicach spadły obfite śniegi, w innych miejscach za granicą zamieć śniegowa i wichry tak były mocne, że nawet przerwały wszelkie komunikacye. W wielu punktach za granicą wiatr poobalał słupy od telegrafów i potargał druty.

Dnia 14 *Wisła* czas jakiś skutkiem początkowych mrozów, zatrzymała się w niektórych miejscach i stanęła. Tak było pod *Warszawą*, tak pod *Nową Alexandryą* i *Zawichostem*. Obecnie skutkiem ciągłej odwilży puściła, a według otrzymanej wiadomości przez sztafetę z *Nowej Alexandryi*, tamże dnia 14 o godzinie 4 z południa, przy wysokości wody stóp 6 cali 2 lody połamały się i całém korytem rzeki płynąć zaczęły. Za tą pierwszą sztafetą, otrzymano drugą, podług której pod *Zawichostem* w dniu 14 o godzinie 5 po południu, wysokość wody nad zero wynosiła stóp 8 cali 1; następnie do dnia 15 t. m. do godziny 4 $\frac{1}{2}$ po południu podniosła się do wysokości stóp 11 cali 3 nad zero, i lody również ruszyły. Pod *Warszawą* w nocy z d. 15 na 16 lody ruszyły przy wysokości wody stóp 4 cali 11.

Pod dniem 22 Kurjer *Warszawski* donosi: „Lody, które jak donieśliśmy, ruszyły pod *Nową Alexandryą* i *Zawichostem*, oparły się pod *Warszawą*; ale przy ruszeniu na nowo spowodowały wczoraj (d. 21)

o godzinie 3 $\frac{1}{4}$ z rana zerwanie komunikacji między *Warszawą* a *Pragą*, tak dla pieszych jako i przejeżdżających, albowiem trzy łyżwy mostowe przez lody zatopione zostały.

Według otrzymanych z *Zawichostu* wiadomości, lody na *Wisłe* pod téżem miastem, zwłaszcza w górze, nie wszystkie jeszcze ruszyły; i dopiero w dniu 23 o godzinie 12 w południe, przy wysokości wody stóp 9 cali 7 nad zero, zaczęły gęsto samém korytem płynąć. Znaczna wszakże ilość tychże pozostała jeszcze na wyższych ławach piaszczystych w różnych przestrzeniach, i nie prędzej ruszy jak za podniesieniem się wody. Podobną wiadomość odebraliśmy z *Góry puławskiej*, gdzie dnia 24 o godzinie 2 z południa, również ukazała się znaczna masa płynących lodów przy wysokości wody dnia tego stóp 9 nad zero.⁴

Pierwszych dni grudnia, srożyły się burze na wodach *Iryjskich*, niemniej silne jak u południowych wybrzeży angielskich. Okręt *Troubadour*, który d. 4 grudnia odplynał z *Cork* do *Milford*, potrzebował czterech dni do téj krótkiej podróży, i tylko z wielką trudnością dostał się do portu w *Dublinie*. Morze było tak wzburzone, że *Troubadour*, paropływ pierwszego rzędu i dobrze zbudowany, nie śmiał zbliżyć się do brzegu i musiał trzymać się środka kanału. A że mu przytém wyszedł cały zasób węgla, przeto maszynę opalano wieprzami znajdującemi się na pokładzie, z których 150 sztuk uległo chorobie morskiej.

W *Paryżu* i w całej *Francyi* było niezwykle ciepło w grudniu.

Od wielu już lat nie zapamiętano tak nagłej i silnej zmiany powietrza w *Kopenhadze* jak w pierwszych tygodniach grudnia; po tęgich mrozach w drugiej połowie listopada, gdzie mróz przy ostrych wiatrach północnych doszedł do 15 stopni i wszystkie wody ścięły się lodem; dnia 3 i 4 grudnia przy wietrze południowo-zachodnim było ciepła 7 do 9 stopni, śniegi i lody stopniały w niewielu dniach i dotąd mamy jeszcze powietrze wiosenne.

Dnia 8 grudnia 1840 r. w dniu przybycia do *Cherbourg*a zwłok *Napoleona I*, termometr pokazywał—18⁰ Celsiusza; dnia 8 grudnia 1856 roku termometr pokazywał + 15⁰ nad zerem; w tych dwóch epokach odpowiednich, temperatura w jedném i tém samém miejscu okazała różnicę nadzwyczajną 33⁰. Z tego pokazuje się, jak wielki wpływ wywierają na temperaturę prądy morskie i wiatry, i ile ją zmieniają od jéj stanu normalnego.

Dn. 9 o godz. 8 r. termometr pokazywał: w *Dunkierce* + 11⁰.3 Cel.; w *Hawrze* + 12⁰.4; w *Breście* + 14⁰.2; w *Paryżu* + 9⁰.0; w *Mezieres* + 9⁰.8; w *Strasburgu* + 7.4; w *Tonnerre* + 6.9; w *Lyonie* + 9⁰.3; w *Avignone* + 10.6; w *Napoléon-Vendée* + 12⁰.1; w *Limoges* + 11⁰.9; w *Montauban* + 12⁰.6; w *Bayonie* + 9.5. Temperatura wyższa była na probrzeżach w *Dunkierce* i w *Breście*, aniżeli w *Paryżu*. W *Dunkierce*

równie jak i w *Paryżu* wiatr dość silny wieje od strony południowo-zachodniej, albo przychodzi od morza. To zbliżenie dowodzi dostatecznie, że ta łagodna temperatura może pochodzić ztąd, iż brzegi francuzkie leżą naprost prądów ciepłych albo prądu zatokowego (golfstream), i że ten trwać może bardzo długo.

Dnia 11 w *Dublinie* panował tak silny wicher, iż przez 12 godzin niepodobna było pokazać się bez niebezpieczeństwa utraty życia na ulicach, tak często obalały się kominy i spadały dachówki. O god. 10 wieczór uspokoiła się burza, która również wielkie szkody zrządzić miała w *Cork* i *Limerik*.

Dnia 11 w skutku ulewnego dészczu w nocy z dnia 10 na 11 grudnia, oderwała się massa ogromna ziemi i skały od góry *Tain* we *Francyi* i zasyłała kolęj żelazną *lugduńską*, na przestrzeni 100 metr. Z tego powodu kolęj pomieniona musi być w tém miejscu zamkniętą dla jazdy na dni 8.

Pod dniem 15 donoszą z *Londynu*: „Burze panujące na *oceanie Atlantyckim* w zeszłym tygodniu, zrządziły mnóstwo szkód i przeszkodziły regularnej komunikacyi.“

Zewsząd dochodzą wieści o rozbiciu się okrętów w skutku srożących się w ostatnich czasach burz na morzu *północném*, w *kanale* i u wybrzeży *angielskich*, o czém świadczą pływające na powierzchni szczątki. W dniu 15 morze było tak wzburzone, że przerwało w trzech miejscach tamę w *Ostendzie* i tylko usilnością miejscowej załogi, większe niebezpieczeństwo odwróconém być mogło, obawiano się bowiem powodzi.

Trzęsienie ziemi w *Chinach*, zniszczyło miasto *Yoo-Tizing* o 20 kilometrów od *Pekinu*. Cesarz posiada tam pałac, który także runął, podobno nawet zginął w gruzach jeden z synów cesarskich.

Dnia 20 straszliwa burza panowała w *Vera-Cruz*, siedm okrętów rozbilo się a 80 osób utraciło życie.

Tegoż samego dnia dało się czuć lekkie trzęsienie ziemi w *Mexyku*, d. 21 toż samo zjawisko jednak z większą gwałtownością powtórzyło się w *Lima*.

Dnia 26 z *Irkucka* donoszą: „Na dniu 26 grudnia o godzinie 4 minucie 30, i dnia 27 o godz. 4 min. 6, dało się tu czuć trzęsienie ziemi: pierwsze silniejsze niż drugie. W ogóle było tu w roku 1856 pięć trzęsień ziemi, a mianowicie oprócz obudwu wspomnianych 12 i 24 kwietnia, oraz 21 czerwca. Do nadzwyczajnych zjawisk należy tegoroczna łagodna zima. Zwykle bywało tu w listopadzie i grudniu 25 stopni zimna, tego zaś roku pokazywał termometr tylko raz w ciągu listopada 18 stop. mrozu, zresztą najwięcej 4 do 7 st. Dnia 19 grudnia spadł termometr przy wietrze północnym na 27.5 stopni, a później podniósł się znowu do 70.“ Dodać nadto potrzeba śnieg wysoki na łokieć, co również jest rzadką rzeczą w tych okolicach.

STATYSTYKA RUCHU LUDNOŚCI KRÓLESTWA POLSKIEGO,

OD ROKU 1816 DO 1856 WŁĄCZNIE.

1. LUDNOŚĆ BEZWZGLĘDNA.

Ludność Królestwa Polskiego wynosi głów:

plci męskiej 2,254,753
„ żeńskiej 2,442,166

Razem . . 4,696,919.

Warszawa liczy 156,072 mieszkańców, odtrąciwszy więc tę liczbę od ogólnej ludności kraju, wypada 4,540,847; a że kraj podzielony jest na 39 powiatów, więc średnio na jeden powiat przypada ludności 116,432 głów. Jednakże nie wszystkie powiaty mają ludność zbliżoną do takowej średniej cyfry, owszem różnice są tu znaczne. Zawarte są one pomiędzy dwiema liczbami:

maximum 184,261
minimum 74,058

jakoż powiaty te mają następującą ludność, obok której stawiamy zarazem ludność z roku 1832.

| Powiat. | Rozległ. mil kw. jeograf. | Ludność | |
|---------------------------|---------------------------------|------------|------------|
| | | w r. 1856. | w r. 1832. |
| 1. Zamojski | 99 ⁵² | 184,262 | 155,430 |
| 2. Lubelski | 86 ⁵² | 178,309 | 132,205 |
| 3. Piotrkowski | 84 ²⁹ | 172,147 | 139,698 |
| 4. Olkusi | 60 ⁹⁹ | 161,411 | 137,882 |
| 5. Łomżyński | 84 ⁸⁶ | 161,139 | 134,438 |
| 6. Łęczycki | 39 ⁵⁷ | 151,385 | 103,575 |
| 7. Warszawski | 71 ⁰¹ | 146,019 | 112,051 |
| 8. Maryampolski | 71 ⁶⁹ | 144,157 | 127,268 |
| 9. Opoczyński | 84 ¹⁰ | 142,638 | 124,958 |

| | Powiat. | Rozległ. mil kw. jeograf. | Ludność | |
|-----|--------------------------|---------------------------------|------------|------------|
| | | | w r. 1856. | w r. 1832. |
| 10. | Kaliski | 53,78 | 138,034 | 115,746 |
| 11. | Wieluński | 68,46 | 135,919 | 127,198 |
| 12. | Koniński | 53,59 | 132,310 | 101,914 |
| 13. | Augustowski | 85,03 | 125,903 | 105,331 |
| 14. | Radomski | 72,74 | 124,627 | 97,936 |
| 15. | Sieradzki | 50,49 | 122,888 | 103,232 |
| 16. | Rawski | 60,46 | 120,059 | 112,318 |
| 17. | Radzyński | 79,69 | 114,406 | 98,295 |
| 18. | Włocławski | 55,31 | 113,790 | 88,280 |
| 19. | Siedlecki | 63,36 | 108,084 | 93,714 |
| 20. | Miechowski | 40,75 | 107,069 | 98,683 |
| 21. | Kalwaryjski | 47,53 | 105,500 | 94,149 |
| 22. | Krasnostawski | 66,49 | 103,223 | 84,515 |
| 23. | Łowicki | 33,72 | 102,839 | 57,362 |
| 24. | Hrubieszowski | 52,51 | 100,075 | 98,022 |
| 25. | Płocki | 46,83 | 98,543 | 72,677 |
| 26. | Łukowski | 64,15 | 98,267 | 82,943 |
| 27. | Stopnicki | 36,89 | 97,209 | 86,785 |
| 28. | Lipnowski | 54,92 | 95,887 | 83,656 |
| 29. | Pultuski | 49,95 | 95,231 | 73,462 |
| 30. | Opatowski | 56,42 | 94,156 | 78,134 |
| 31. | Kielecki | 53,03 | 94,140 | 84,843 |
| 32. | Gostyński | 45,36 | 94,016 | 81,728 |
| 33. | Stanisławowski | 56,03 | 88,270 | 70,824 |
| 34. | Mławski | 53,42 | 87,904 | 72,423 |
| 35. | Sandomierski | 33,90 | 87,531 | 70,230 |
| 36. | Ostrolęcki | 52,58 | 83,822 | 71,992 |
| 37. | Przasnyski | 46,65 | 78,512 | 71,655 |
| 38. | Sejneński | 52,80 | 77,108 | 72,281 |
| 39. | Biański | 51,26 | 74,058 | 71,964 |

Według więc tego:

6 powiatów mają ludności więcej jak po 150,000 głów,

18 » mają od 150,000 do 100 tysięcy,

15 » mniej niż 100 tysięcy.

Stosunkowo do średniej ludności, 16 powiatów mają ludność wyższą od średniej z całego kraju, na jeden powiat przypadającej, zaś 23 powiatów mają od niej mniejszą.

2. LUDNOŚĆ WZGLĘDNA, TOJEST ŚREDNIA NA MILE KWADRATOWĄ.

Ponieważ rozległość kraju wynosi 2320 mil \square , więc średnio na jedną milę przypada głów 2,024. Na małej swej przestrzeni Królestwo Polskie przedstawia dość znaczne pod tym względem różnice. Na 39 powiatach kraju, kilka zaledwie jest takich, które są prawie jednako zaludnione; inne różnią się od siebie, granice zaś tych różnic zawarte są liczbami 3825 i 1435: pierwsza liczba oznacza zaludnienie powiatu Łęczyckiego, druga będąca minimum, wyraża zaludnienie powiatu Radzyńskiego.

Porządek powiatów ze względu na ich zaludnienie jest następujący:

| | Powiat. | Głów | | Prze- wyżka. |
|-----|-------------------------|-----------|-----------|-----------------|
| | | wr. 1856. | wr. 1832. | |
| 1. | Łęczycki | 3,825 | 2,617 | 1,208 |
| 2. | Łowicki | 3,049 | 1,857 | 1,192 |
| 3. | Olkuski | 2,646 | 2,260 | 386 |
| 4. | Stopnicki | 2,635 | 2,354 | 281 |
| 5. | Miechowski | 2,627 | 2,421 | 206 |
| 6. | Sandomierski | 2,582 | 2,071 | 511 |
| 7. | Kaliski | 2,566 | 2,152 | 414 |
| 8. | Koniński | 2,468 | 1,901 | 567 |
| 9. | Sieradzki | 2,434 | 2,044 | 390 |
| 10. | Kalwaryjski | 2,219 | 1,980 | 239 |
| 11. | Płocki | 2,104 | 1,551 | 553 |
| 12. | Gostyński | 2,072 | 1,801 | 271 |
| 13. | Lubelski | 2,061 | 1,528 | 533 |
| 14. | Włocławski | 2,057 | 1,596 | 461 |
| 15. | Warszawski | 2,045 | 1,577 | 468 |
| 16. | Piotrkowski | 2,042 | 1,657 | 385 |
| 17. | Maryampolski | 2,011 | 1,775 | 236 |
| 18. | Rawski | 1,985 | 1,857 | 128 |
| 19. | Wieluński | 1,982 | 1,858 | 124 |
| 20. | Pułtowski | 1,906 | 1,470 | 436 |
| 21. | Hrubieszowski | 1,906 | 1,866 | 40 |
| 22. | Łomżyński | 1,899 | 1,599 | 300 |
| 23. | Zamojski | 1,852 | 1,561 | 291 |

| | Powiat. | Głów | | Prze- wyżka. |
|-----|--------------------------|------------|------------|-----------------|
| | | w r. 1856. | w r. 1832. | |
| 24. | Lipnowski | 1,775 | 1,547 | 228 |
| 25. | Kielecki | 1,774 | 1,598 | 176 |
| 26. | Radomski | 1,713 | 1,346 | 367 |
| 27. | Siedlecki | 1,706 | 1,479 | 227 |
| 28. | Opoczyński | 1,696 | 1,485 | 211 |
| 29. | Przasnyski | 1,683 | 1,536 | 147 |
| 30. | Opatowski | 1,669 | 1,384 | 285 |
| 31. | Mławski | 1,645 | 1,355 | 290 |
| 32. | Ostrolęcki | 1,594 | 1,369 | 225 |
| 33. | Stanisławowski | 1,575 | 1,264 | 311 |
| 34. | Krasnostawski | 1,552 | 1,271 | 281 |
| 35. | Łukowski | 1,532 | 1,292 | 240 |
| 36. | Augustowski | 1,481 | 1,238 | 243 |
| 37. | Sejneński | 1,460 | 1,369 | 91 |
| 38. | Biański | 1,445 | 1,403 | 42 |
| 39. | Radzyński | 1,435 | 1,233 | 202 |

Z tego się okazuje, że:

- 2 powiaty mają więcej jak po 3,000 głów na miłę kwadratową,
 5 powiatów mają od 3000 do 2500,
 10 „ „ „ 2500 do 2000,
 18 „ „ „ 2000 do 1500;

nareszcie pozostałe 4 powiaty są jeszcze mniej zaludnione, a ostatni z nich Radzyński ma 1435 głów na miłę kwadratową, czyli 16 powiatów mają ludność względną większą od średnio na jeden powiat przypadającej, a 23 powiatów mają mniejszą.

Okolice objęte lewym brzegiem Wisły i granicą pruską, z małym wyjątkiem należą do najwięcej zaludnionych w kraju. Tu bowiem przemysł fabryczny obrał sobie główne siedlisko, a więc tu gromadziła się ludność obca, przybywająca do kraju, jako też i ludność miejscowa. Tu, a mianowicie na południu kraju, jako na miejscach wzniesionych, przerysanych bystro płynącymi czystymi wodami, powietrze jest zdrowe; w innych stronach ziemia odznacza się szczególną urodzajnością, gospodarstwo wiejskie stało tu wyżej niż gdzieindziej w kraju. Obok tego liczne drogi różnego rodzaju przerysują te strony, ztąd prawie wszędzie widać tu ruch, ożywienie, byt dobry, za czém idzie przedłużenie zakresu życia ludzkiego, a więc przyrost miejscowej i napływ obcej ludności.

Dobrze téż zaludnione są powiaty Kalwaryjski i Maryampolski, położone na samej północy kraju. Tam mieszka lud pracowity, skrzętny, oszczędny, który przy sprzyjających miejscowych warunkach wyrobił sobie byt dobry.

Zupełnie odmienny obraz przedstawiają inne okolice kraju, a szczególnie okolice zawarte rzekami Bugiem, Wieprzem i Narwią. Nie widać tu tego ożywienia, jakie charakteryzuje strony z lewej strony Wisły; różne nieużytki, jak: bagna, trzęsawiska, jeziora i piaski naprzemian zalegają znaczne obszary ziemi, a grunt w wielu miejscach tak mało urodzajny, że mimo usiłowań rolnika słabo wynagradza prace i zabiegi jego. Tu więc w ogóle biorąc, mniejsze jest zaludnienie.

W porównaniu z innymi krajami Europy, Polska należy do liczby krajów lepiéj niż średnio zaludnionych, co okazuje następujący wykaz:

| | Rozległość mil kwadra- towych. | Ludność ogólna. | Na milę□ przypada. |
|---|--------------------------------------|--------------------|-----------------------|
| Belgia | 537 | 4,600,000 | 8,570 |
| Holandya | 641 | 3,400,000 | 5,300 |
| Wielka Brytania | 5,767 | 27,700,000 | 4,800 |
| Włochy (bez posiadłości in- nych państw) | 5,067 | 20,100,000 | 3,960 |
| Niemcy (wylączając posia- dłości austriackie, pru- skie, holenderskie i duń- skie) | 4,233 | 16,400,000 | 3,870 |
| Francya | 9,664 | 35,800,000 | 3,700 |
| Szwajcarya | 730 | 2,500,000 | 3,420 |
| Prusy | 5,103 | 17,200,000 | 3,370 |
| Austria | 12,120 | 36,500,000 | 3,011 |
| Portugalia | 1,660 | 3,500,000 | 2,100 |
| Hiszpania | 8,600 | 15,518,000 | 1,804 |
| Turcya | 9,500 | 15,500,000 | 1,630 |
| Greya | 720 | 1,040,000 | 1,440 |
| Dania | 2,900 | 2,580,000 | 900 |
| Rossya Europejska | 98,800 | 60,000,000 | 607 |
| Szwecya | 8,000 | 3,500,000 | 437 |
| Norwegia | 5,800 | 1,500,000 | 260 |
| W całej Europie | 180,000 | 267,300,000 | 1,485 |
| W Polsce, jak powyżej wy- kazano | 2,320 | 4,696,919 | 2,024 |

PRZYROST LUDNOŚCI.

Według spisów z roku 1808, ludność ówczesnego Księstwa Warszawskiego, rozdzielonego na sześć departamentów: warszawski, poznański, kaliski, plocki, bydgoski, łomżyński, rozległych w ogóle na 1713 mil kwadratowych, wynosiła głów: 2,319,396, a mianowicie:

Departament Warszawski.

| | Ludność ogólna |
|---|----------------|
| Powiat Warszawski (bez miasta Warszawy i Pragi) | 27,791 |
| Powiat Błoński . . . | 24,250 |
| » Czerski . . . | 34,276 |
| » Sochaczewski | 35,017 |
| » Gostyński . . | 36,591 |
| » Rawski . . . | 35,870 |
| » Brzeziński . | 31,427 |
| » Orłowski . . | 27,266 |
| » Łęczycki } . . | 58,152 |
| » Zgierski } | |

Departament Poznański.

| | |
|----------------------|--------|
| Powiat Poznański . . | 44,991 |
| » Babimostski | 44,131 |
| » Gnieźnieński } | 85,449 |
| » Powidzki } | |
| » Wągrowiecki } | 35,864 |
| » Kościański . | |
| » Krobski . . . | 37,446 |
| » Wschowski . | 49,865 |
| » Krotoszyński | 49,278 |
| » Międzyrzecki | 40,696 |
| » Pyzdrowski . . | 32,737 |
| » Szroński . . . | 21,382 |
| » Obornicki . . | 30,625 |
| » Szremski . . . | 31,628 |

Departament Kaliski.

| | |
|----------------------|--------|
| Powiat Kaliski . . . | 43,419 |
| » Odolanowski | 47,897 |
| » Koniński . . . | 39,939 |

Departament Kaliski.

| | Ludność ogólna. |
|-----------------------|-----------------|
| Powiat Wartycki . . . | 22,932 |
| » Szadecki . . . | 28,129 |
| » Sieradzki . . . | 18,576 |
| » Piotrkowski | 37,464 |
| » Radomski . . . | 39,132 |
| » Wieluński . . | 26,731 |
| » Częstochowski. | 32,533 |
| » Ostrzeszowski. | 41,609 |
| » Pilicki | 26,227 |
| » Lelowski . . . | 32,487 |

Departament Bydgoski.

| | |
|---------------------|--------|
| Powiat Bydgoski . . | 38,141 |
| » Kamiński . . . | 21,680 |
| » Walecki . . . | 24,922 |
| » Inowrocławski. | 26,676 |
| » Toruński . . . | 31,901 |
| » Chełmiński . . | 32,507 |
| » Michałowski | 39,537 |
| » Brzeski | 26,033 |
| » Kowalski . . . | 18,662 |
| » Radziejowski | 23,364 |

Departament Plocki.

| | |
|--------------------|--------|
| Powiat Wyszogrodz. | 55,307 |
| » Pultuski . . . | 54,644 |
| » Lipiński . . . | 60,302 |
| » Mławski | 41,100 |
| » Przasnyski . . | 49,642 |
| » Ostrołęcki . . | 46,238 |

Departament Łomżyński.

| | |
|--------------------|--------|
| Powiat Łomżyński . | 48,166 |
|--------------------|--------|

Departament Łomżyński.

| | Ludn. ogólna. |
|----------------------|---------------|
| Powiat Biebrzański . | 49,669 |
| » Tykociński . | 46,612 |
| » Kalwaryjski | 86,599 |

Departament Łomżyński.

| | Ludn. ogólna. |
|--------------------|---------------|
| Powiat Wigierski { | 88,676 |
| » Dąbrowski { | |
| » Maryampols. | |

Zebrańie:

| | |
|-----------------------------|---------|
| Departament Warszawski . . | 310,640 |
| » Poznański . . . | 504,092 |
| » Kaliski | 437,075 |
| » Bydgoski | 283,423 |
| » Płocki | 307,233 |
| » Łomżyński | 408,522 |
| Miasto Warszawa z Pragą . . | 68,411 |

Ogół ludności całego Księztwa . . 2,319,396.

W dniu 15 października 1809 r. zostały odzyskanemi od Austrii departamenta krakowski, radomski, lubelski i siedlecki, których ludność była wówczas następująca:

Departament Krakowski.

| | Ludn. ogólna. |
|--------------------|-----------------|
| Powiat Podgórski . | 15,000 |
| » Krakowski . | 54,153 |
| » Chrzanowski | 41,337 |
| » Olkusi . . | 35,800 |
| » Miechowski | 36,748 |
| » Jędrzejowski | 34,516 |
| » Proszowicki | 34,334 |
| » Koszycki . . | 37,630 |
| » Wiślicki . . | 42,037 |
| » Szydłowski | 33,493 |
| <u>Razem</u> | <u>365,048.</u> |

Departament Radomski.

| | |
|-------------------------|----------------|
| Powiat Radomski . | 34,869 |
| » Kozienicki . | 36,189 |
| » Lipski . . . | 33,300 |
| » Opatowski . | 36,220 |
| » Sandomierski | 36,194 |
| » Staszowski . | 34,996 |
| <u>Do przeniesienia</u> | <u>211,768</u> |

Departament Radomski.

| | Ludn. ogólna. |
|---------------------|-----------------|
| Z przeniesienia | 211,768 |
| Powiat Szydłowiecki | 35,784 |
| » Małogoski . | 35,296 |
| » Radoszycki . | 36,249 |
| » Opczyński | 35,798 |
| <u>Razem</u> | <u>354,895.</u> |

Departament Siedlecki.

| | |
|---------------------|-----------------|
| Powiat Stanisławow. | 25,954 |
| » Węgrowski | 33,300 |
| » Łosicki . . . | 35,951 |
| » Siedlecki . . | 25,558 |
| » Siennicki . . | 27,251 |
| » Garwoliński | 26,883 |
| » Żelechowski | 31,886 |
| » Łukowski . | 24,699 |
| » Radzyński . | 40,439 |
| » Białski . . . | 40,606 |
| <u>Razem</u> | <u>312,527.</u> |

Departament Lubelski.

| | Ludn. ogólna. |
|--------------------|---------------|
| Powiat Kazimierski | 42,435 |
| » Lubartowski | 40,794 |
| » Włodawski | 41,046 |
| » Chelmski . . | 37,269 |
| » Lubelski . . | 37,396 |
| » Kraśnicki . | 41,312 |
| Do przeniesienia | 240,252 |

Departament Lubelski.

| | Ludn. ogólna. |
|----------------------|---------------|
| Z przeniesienia | 240,252 |
| Powiat Krasnostawski | 48,202 |
| » Hrubieszowski | 43,659 |
| » Tomaszowski | 49,626 |
| » Zamojski . . | 52,453 |
| » Tarnogrodzki | 45,520 |
| Razem | 479,712. |

Zebranie:

| | |
|-----------------------------|------------|
| Departament Krakowski . . . | 365,048 |
| » Radomski | 354,895 |
| » Siedlecki | 312,527 |
| » Lubelski | 479,712 |
| Razem . . | 1,512,182. |

Ogółem więc Księstwo Warszawskie w r. 1809 obejmowało rozległości mil kwadratowych 2,715, a ludności blisko 4 miliony. Od tego czasu kształt kraju uległ zmianie, gdyż w roku 1815 utworzone zostało Królestwo Polskie w obrębie, jaki dzisiaj ma miejsce; do postrzeżeń więc nad ruchem ludności za punkt wyjścia przyjmuję rok 1816, jako epokę, od której aż dotąd ten sam pozostał się obręb kraju, wewnętrzny podział jego nie wielu uległ zmianom, i od którejto epoki posiadamy jeżeli nie zupełnie dokładne, to przynajmniej mniej więcej zbliżające się do dokładności data statystyczne.

Następujący wykaz przedstawia zmiany ludności kraju w tym czterdziestoletnim peryodzie czasu, to jest od r. 1816 do końca 1856.

| Rok. | Ludność ogólna. | W porównaniu z rokiem poprzednim | |
|------|-----------------|----------------------------------|---------|
| | | przybyło. | ubyło. |
| 1816 | 2,717,287 | — | — |
| 1829 | 4,137,634 | 1,420,347 | — |
| 1831 | 3,762,003 | — | 375,631 |
| 1832 | 3,914,665 | 152,662 | — |
| 1833 | 4,037,925 | 123,260 | — |
| 1834 | 4,059,517 | 21,592 | — |

| Rok. | Ludność ogólna. | W porównaniu z rokiem poprzednim | |
|------|--------------------|-------------------------------------|---------|
| | | przybyło. | ubyło. |
| 1835 | 4,188,112 | 128,595 | — |
| 1836 | 4,251,334 | 63,222 | — |
| 1837 | 4,298,962 | 47,628 | — |
| 1838 | 4,344,392 | 45,430 | — |
| 1839 | 4,392,565 | 48,193 | — |
| 1840 | 4,488,009 | 95,424 | — |
| 1841 | 4,547,703 | 59,694 | — |
| 1842 | 4,623,318 | 75,609 | — |
| 1843 | 4,700,374 | 77,062 | — |
| 1844 | 4,770,290 | 69,916 | — |
| 1845 | 4,798,658 | 28,368 | — |
| 1846 | 4,867,129 | 68,471 | — |
| 1847 | 4,857,700 | — | 9,429 |
| 1848 | 4,790,061 | — | 67,639 |
| 1849 | 4,781,355 | — | 8,706 |
| 1850 | 4,810,735 | 29,380 | — |
| 1851 | 4,851,639 | 40,904 | — |
| 1852 | 4,812,577 | — | 39,062 |
| 1853 | 4,813,091 | 514 | — |
| 1854 | 4,797,845 | — | 15,246 |
| 1855 | 4,673,869 | — | 123,976 |
| 1856 | 4,696,918 | 23,049 | — |

a więc od r. 1816 do chwili obecnej przybyło ludności głów 1,979,631.

W rozważanym peryodzie czasu stosunek wzrostu ludności był rozmaity, a były też czasy i ubytku jęj. Sam rzut oka na powyższą tabelę wskazuje tu wybitne różnice. Jakoż od roku 1816 do 1829 ludność się zwiększała, wtedy bowiem kraj odetchnął po srogich wojnach i ciężarach, jakie one nań nakładały, zaczął się krzewić przemysł i przybywali cudzoziemcy, ściągani licznemi zachętami.

Lata 1830 i 1831 przerwały tak błogi postęp kraju i ludność jego zmniejszyły; lecz po ustaleniu spokojności na nowo wzrastać ona zaczęła. Rozwój ten szedł nieprzerwanie do r. 1846. Stan, jaki w czasach tych ogarnął znaczną część Europy zachodniej i środkowej, dał się uczuć i w Królestwie Polskiem, przytęm od czasu tego nieurodzaje ziemiopłodów w wię-

kszym lub mniejszym stosunku ciągle się powtarzały tak w kraju, jak i za granicą i zachwiały dobry byt ogółu mieszkańców. Okoliczności te przy współdziałaniu i innych przeważnie wpłynęły na znaczne zmniejszenie się ludności kraju, tak, że w r. 1855 ludność mniejsza była o 193,260 głów od ludności 1846 roku. W roku 1856 po ustaleniu ogólnego spokoju, ludność powiększyła się o 23,049 głów.

Biorąc dwa peryody czasu, w których ludność stale się powiększała, to jest: jeden peryod od r. 1816 do 1829, a drugi od 1832 do 1846, wypada, że przy stosunku wzrostu, jaki miał miejsce w pierwszym peryodzie, ludność kraju mogłaby podwoić się w ciągu lat 21, przy wzroście zaś w drugiego peryodu, to podwojenie ludności mogłoby nastąpić w ciągu lat 91, w ogóle zaś przy wzroście, jaki miał miejsce od roku 1816 do 1856, epoka takowego podwojenia się przypadłaby za lat 50. Takowe jednak obliczenie w rzeczywistości nie sprawdzi się zupełnie, bo według tylu już doświadczeń, osiągniętych z kraju naszego i innych państw, ciągłemu wzrostowi ludności kładą zaporę różne kłeski, jakie się prawie peryodycznie ponawiają, a przytém w miarę większego zaludnienia kraju, stosunek wzrostu jego ludności coraz się zmniejsza. Zasada wyformułowana przez Maltusa, że ludność rozwija się w stosunku geometrycznym, a środki do życia w stosunku arytmetycznym; zasada ta, mająca wiele za sobą prawdopodobieństwa, wpływa na opóźnienie się wzrostu ludności. Kraje młode, świeżo rozwijające się, mające znaczne zasoby sił produkcyjnych, dotykane tego przedstawiają dowody. Królestwo Polskie może być do kategorii tych krajów zaliczone, środki do życia mogą się tu szybko rozwijać, a więc i ludność jego może się spieszenie powiększać bez obawy szkodliwych następstw. Kraj pod dostatkiem produkuje zboża: dotąd przy powiększonych nawet potrzebach nigdy go nie zabrakło, nigdy nie okazała się usprawiedliwiona potrzeba sprowadzania jego z zaginąd, i owszem, w latach normalnego stanu kraju, z Królestwa wywozi się jeszcze za granicę znaczna ilość zboża, a gdy rolnictwo nasze jest na drodze rozwoju, z pewnością więc liczyć można na coraz większą jego produkcją.

Zaufanie w spokój, w zrównoważenie wszelkich ciężarów i korzystne ich użycie, poprowadzi kraj na drodze do ogólnego bogactwa i powiększenia ludności, którąto ludność przy dobrych urządzeniach i odpowiednich warunkach, jest głównym

bogactwem, jest siłą i potęgą kraju. Szczegółowo uważając powiększenie się ludności po powiatach, widzimy z tabelli średniej ludności powiatów, że od roku 1832 przybytek ludności nie był jednaki we wszystkich okolicach. Największy był w powiecie Łęczyckim, dalej Łowickim, Konińskim, Płockim, Sandomierskim, Lubelskim, Warszawskim, Włocławskim, Pultuskim, Kaliskim i t. d., najmniejszy zaś w Sejneńskim, Białskim i Hrubieszowskim.

4. MAŁŻEŃSTWA.

Wśród tylu wpływów, jakie bezustannie grożą zerwaniem nici dni naszych, ważnym zadaniem życia jest przekazanie go następnym wiekom, a środkiem towarzyskim do takowego przekazania jest małżeństwo.

Liczba zawieranych w kraju związków małżeńskich jest następująca:

| | |
|---|---------|
| w peryodzie lat sześciu od 1815 do 1820 roku włącznie za- | |
| warto ich | 216,693 |
| czyli średnio-rocznie | 36,116 |
| w ciągu lat od 1837 do 1842 | 288,603 |
| czyli średnio-rocznie | 48,100, |
| w ciągu lat od 1850 do 1856 włącznie | 323,632 |
| czyli w roku 1850 | 49,788 |
| » 1851 | 50,978 |
| » 1852 | 46,655 |
| » 1853 | 48,817 |
| » 1854 | 42,691 |
| » 1855 | 42,441 |
| » 1856 | 42,262 |

a więc na 1000 ogólnej ludności przypada związków małżeńskich:

| | |
|--|------|
| w peryodzie od roku 1815 do 1820 | 13,2 |
| » » » 1837 do 1842 | 11,1 |
| » » » 1850 do 1856 | 9,7 |
| a w roku 1856 | 8,9 |

czyli, że coraz zmniejsza się stosunek zawieranych związków małżeńskich.

W Warszawie stosunek małżeństw jest wyższy niż w całym kraju, i w peryodzie czasu od 1850 do 1856 roku wynosi

10,9, a w roku 1856 wynosił 9,9 na tysiącu ludności. Jakoż liczba zawieranych tu związków małżeńskich była:

| | |
|-----------------------|--------|
| w roku 1850 | 2,059 |
| » 1851 | 1,120 |
| » 1852 | 1,836 |
| » 1853 | 1,930 |
| » 1854 | 1,864 |
| » 1855 | 1,801 |
| » 1856 | 1,551. |

5. URODZENIA.

W ciągu roku 1856 urodziło się dzieci:

| | |
|------------------------|---------|
| plci męskiej | 97,925 |
| » żeńskiej | 97,677 |
| razem | 195,602 |

czyli na 1,000 urodzeń było:

plci męskiej 500,6; plci żeńskiej 499,4.

Słaba to jest przewaga urodzeń płci męskiej nad żeńską: w innych latach różnice były wybitniejsze, a to miewa miejsce nie tylko w Królestwie, ale i w innych krajach, bez względu nawet na klimat.

Ponieważ, jak ujrzymy przy śmiertelności, stosunek umiarkowanych jest większy dla mężczyzn niż dla kobiet, sama więc natura dla utrzymania jakiejś liczebnej równowagi pomiędzy obu płciami, więcej na widownię życia wprowadza mężczyzn aniżeli kobiet.

Od r. 1832 następujący był stan urodzeń w Królestwie:

| W roku | Urodziło się | Czyli 1 urodzony na mieszkańców | W roku | Urodziło się | Czyli 1 urodzony na mieszkańców |
|--------|--------------|---------------------------------|--------|--------------|---------------------------------|
| 1832 | 167,712 | 23,3 | 1842 | 218,966 | 21,1 |
| 1833 | 189,523 | 21,3 | 1843 | 218,161 | 21,1 |
| 1834 | 208,908 | 19,4 | 1844 | 211,122 | 22,1 |
| 1835 | 183,663 | 22,7 | 1845 | 192,163 | 24,9 |
| 1836 | 198,149 | 21,4 | 1846 | 195,745 | 24,8 |
| 1837 | 209,749 | 20,5 | 1847 | 186,728 | 26,0 |
| 1838 | 194,511 | 22,7 | 1848 | 171,918 | 27,8 |
| 1839 | 209,686 | 20,9 | 1849 | 196,908 | 24,3 |
| 1840 | 216,124 | 20,7 | 1850 | 202,331 | 23,7 |
| 1841 | 205,417 | 22,1 | 1851 | 201,409 | 24,8 |

| W roku | Urodziło się | Czyli I urodzony na mieszkańców |
|--------|--------------|---------------------------------|
| 1852 | 196,374 | 24,5 |
| 1853 | 199,624 | 24,2 |
| 1854 | 192,798 | 24,8 |
| 1855 | 171,446 | 27,2 |
| 1856 | 195,602 | 24,0 |

razem więc w ciągu tych lat urodziło się 4,934,739
 a więc średnio-rocznie 197,389
 czyli jedno urodzenie na 23,1
 mieszkańców kraju.

Od roku 1833 aż do 1844 urodzenia w każdym roku były liczniejsze niż to średnio na cały ten peryod przypada; dopiero od roku 1845 stosunek ten się zmniejszył i odąd z mało znaczącymi zmianami ciągle się utrzymuje. Ubytek ludności męzkiej, zdrowiej, będącej w pełni życia, wpłynął na takowe zmniejszenie stosunków urodzeń.

Na stosunek urodzeń przeważnie wpływa klimat i stan towarzystwa.

W ciepłym klimacie ziemia jest płodniejszą i może więcéj mieszkańców wyżywić, a nawet ci na swe wyżywienie stosunkowo mniej potrzebują produktów, aniżeli w zimniejszych strefach; nędza więc która tak osłabia sily człowieka, nie tyle jest tam znaną, przytém zbliżenie płci jest tam łatwiejsze i częstsze, a dojrzałość prędka. W Neapolu, gdzie zboże daje do 20 ziarn plonu, przypada 1 urodzenie na 21 mieszkańców. W Norwegii zaś, gdzie zboże wydaje do 4 ziarn, jedno urodzenie przypada na 34 mieszkańców.

Wpływ stanu towarzystwa na stosunek urodzeń również jest niezaprzeczony i wielki, jak i wpływ klimatu. W krajach mało zaludnionych i będących na niskim stopniu cywilizacji, urodzenia są liczniejsze; im kraje te wyżej postępują w rozwoju, tém bardziej liczba urodzenia słabnie. Trudność utrzymania rodziny wśród tylu wymagań towarzyskich, zwłaszcza jeżeli jeszcze nadejdą lata krytyczne, rachuby egoizmu i ambicyi, tudzież i mądra przeczność, skupienie ludności w miastach wielkich, połączone po większej części z pewnym rozwolnieniem obyczajów, które odejmuje małżeństwu potęgę potrzeby, — bezżenność niektórych stanów: oto są główniejsze

powody zmniejszania się stosunków urodzeń. Jakoż z postępem stanu towarzystwa zmniejszają się te stosunki, i tak:

| | | | |
|----------------------------|-------------------|----------------|-----------------|
| w Niemczech w ciągu lat 17 | zmniejszyły się o | $\frac{1}{13}$ | część, |
| w Szwecyi | » » 61 | » » | $\frac{1}{9}$ » |
| w Rosyi | » » 28 | » » | $\frac{1}{8}$ » |
| w Hiszpanii | » » 30 | » » | $\frac{1}{6}$ » |
| w Danii | » » 82 | » » | $\frac{1}{4}$ » |
| w Prusach | » » 132 | » » | $\frac{1}{3}$ » |
| w Francyi | » » 70 | » » | $\frac{1}{3}$ » |

w Anglii w ciągu jednego wieku zmniejszyły się więcej jak o $\frac{1}{3}$ część.

W Królestwie Polskiem, jak powyżej zamieszczony wykaz przedstawia, stosunki urodzeń w ciągu rozważanych lat 24 zmniejszyły się i jeszcze dążą do stopniowego zmniejszania się.

W wykazanej liczbie urodzonych dzieci znaczna mieści się liczba dzieci nieślubnych; jakoż wynosiła ona:

| | | |
|-------------------|-------|--------------------------|
| w roku 1846 . . . | 2,748 | czyli 14 na 1000 urodzeń |
| » 1847 . . . | 2,433 | » 13 » » |
| » 1848 . . . | 1,847 | » 10,7 » » |
| » 1850 . . . | 2,213 | » 10,9 » » |
| » 1851 . . . | 2,481 | » 12,3 » » |
| » 1852 . . . | 2,131 | » 10,8 » » |
| » 1853 . . . | 2,170 | » 10,9 » » |
| » 1854 . . . | 1,907 | » 9,9 » » |
| » 1855 . . . | 2,207 | » 12,8 » » |
| » 1856 . . . | 2,138 | » 10,9 » » |

więc na ogólnej liczbie urodzonych 1,913,975

było dzieci nieślubnych 22,275

czyli 11,6 na 1,000 ogólnej liczby urodzeń.

W Warszawie stosunek ten jeszcze jest znaczniejszy, i w ciągu lat 11, to jest od roku 1846 do 1856 wynosił 63 dzieci nieprawnych na 1000 ogólnej liczby urodzeń.

W tym bowiem przeciągu czasu w ogóle urodziło się dzieci 73,583,
w którejto liczbie było nieślubnych 4,625,

a mianowicie:

| Rok. | Ogólna liczba urodzonych | W tej liczbie było dzieci nieślubnych | Na 1000 ogólnej liczby urodzeń przypada dzieci nieślubnych |
|------|--------------------------|---------------------------------------|--|
| 1846 | 5,486 | 265 | 41 |
| 1847 | 6,119 | 330 | 54 |
| 1848 | 6,099 | 313 | 51 |
| 1849 | 6,824 | 375 | 55 |
| 1850 | 6,779 | 520 | 77 |
| 1851 | 7,437 | 494 | 66 |
| 1852 | 7,547 | 542 | 72 |
| 1853 | 7,248 | 503 | 69 |
| 1854 | 6,826 | 174 | 25 |
| 1855 | 6,368 | 665 | 104 |
| 1856 | 6,850 | 444 | 65 |

Porównyując z sobą powyższe data, otrzymane dla całego kraju i dla m. Warszawy, rezultat dla tego miasta okazuje się bardzo niekorzystny, albowiem:

- 1) Kiedy dla całego kraju na 1000 ogólnej ludności wypada dzieci nieślubnych 11,6 dla Warszawy stosunek ten wynosi 63.
- 2) W całym kraju stosunek dzieci nieprawnych zdaje się dążyć do zmniejszenia, w Warszawie widocznie się on powiększa.

6. ŚMIERTELNOŚĆ.

W roku 1856 zmarło:

plci męskiej 97,305

» żeńskiej 97,466

razem 194,771

czyli umarło więcej kobiet niżeli mężczyzn.

Okoliczność ta jest wyjątkowa, gdyż postrzeżenia czynione w wielu krajach pokazują, że na wielkich massach śmiertelność zawsze przeważa na stronę płci męskiej. W Królestwie uważając peryod lat siedmiu od 1850 do 1856 roku włącznie, zasada ta także się sprawdza, albowiem w tym przeciągu czasu umarło:

plci męskiej 690,780

» żeńskiej 670,755

razem 1,361,535,

czyli na 1000 zmarłych było :

plci męskiej 507 — kobiet 493.

Szczegółowo uważając lata ubiegłe, ogólna liczba zmarłych osób była następująca:

| | | | |
|-----------------------|---------|-----------------|-------------|
| w roku 1832 | 164,615 | czyli 1 na 23,7 | mieszkańców |
| » 1833 | 136,522 | » 29,5 | » |
| » 1834 | 132,027 | » 30,7 | » |
| » 1835 | 131,470 | » 31,9 | » |
| » 1836 | 134,203 | » 31,7 | » |
| » 1837 | 151,757 | » 28,3 | » |
| » 1838 | 129,694 | » 33,5 | » |
| » 1839 | 140,307 | » 31,3 | » |
| » 1840 | 130,467 | » 34,4 | » |
| » 1841 | 140,910 | » 32,2 | » |
| » 1842 | 139,960 | » 33,1 | » |
| » 1843 | 144,471 | » 32,5 | » |
| » 1844 | 135,170 | » 35,3 | » |
| » 1845 | 150,514 | » 31,8 | » |
| » 1846 | 150,839 | » 32,2 | » |
| » 1847 | 188,020 | » 25,8 | » |
| » 1848 | 226,810 | » 21,1 | » |
| » 1849 | 177,413 | » 26,9 | » |
| » 1850 | 150,714 | » 31,9 | » |
| » 1851 | 149,250 | » 32,5 | » |
| » 1852 | 218,667 | » 22, | » |
| » 1853 | 171,925 | » 28, | » |
| » 1854 | 199,494 | » 24, | » |
| » 1855 | 276,714 | » 16,9 | » |
| » 1856 | 194,771 | » 24,1 | » |

razem więc umarło 4,065,704

czyli średnio-rocznie 162,628,

a więc jeden wypadek śmierci na 28 mieszkańców.

W tym przeciągu czasu, niekorzystnym był rok 1832; lecz wynagodziły go cztery następujące po nim lata. W roku 1837 cholera zrzędziła także znaczną śmiertelność, lecz odtąd stosunki śmiertelności zniżyły się i tak się utrzymywały do roku 1847. Dopiero od tego ostatniego, to jest 1847 r., prawie ciągle utrzymują się wysokie stosunki śmiertelności, a szczególnie

najniekorzystniej przedstawiają się lata 1848, 1852 i 1855, w których do trudności wyżywienia się przylączyła się epidemia cholery. Chociaż bowiem klęska ta i w innych latach dotykała Królestwo, jednak natężenie jęj nigdy nie było tak silne, jak w trzech rzeczonych latach, co okazuje następujący wykaz:

| W roku | Zachorowało | Zmarło |
|--------|-------------|--------|
| 1848 | 54,177 | 23,756 |
| 1849 | 16,200 | 8,369 |
| 1851 | 190 | 96 |
| 1852 | 103,527 | 48,502 |
| 1853 | 10,346 | 4,255 |
| 1854 | 3,286 | 1,806 |
| 1855 | 77,539 | 39,563 |

Takowe cyfry same przez się już stanowią wysoki stosunek śmiertelności, lecz tu dodać jeszcze należy, że wykazana liczba osób, które zachorowały na cholereę, oznacza tylko te osoby, które epidemią tą dotknięte były w mocniejszym stopniu rozwinięcia, i o których władze miały sobie składane raporta. Gdy zaś i innych było bardzo wiele, stanowczo więc przyjąć należy, że liczba osób dotkniętych cholereą wynosiła może drugie tyle, albo jeszcze więcej; wiadomo zaś, że z osób takowych mało co pozostaje przy życiu.

Co się tyczy pojedynczych miejscowości, stosunek śmiertelności przedstawia się w nich w bardzo różnym obrazie.

Śmiertelność w roku 1856 była największa w mieście Warszawie i jęj okolicach, a mianowicie w powiatach Warszawskim, Płockim, Pułuskim; dalej w powiecie Lubelskim, sąsiednim mu Krasnostawskim i niedalekim Bialskim, a także w powiecie Kaliskim. Najmniejsza śmiertelność była w dwóch zupełnie przeciwnych sobie okolicach kraju, to jest: na samęj jego północy i na południu, a mianowicie w powiecie Maryampolskim, Kalwaryjskim, Sejneńskim, Augustowskim, tudzież w Kieleckim i Sandomierskim. Do kategorii tej wszedł także i powiat Rawski, w którym śmiertelność była minimum całego kraju.

Nadzwyczaj ważne i ciekawe są głębsze w tym przedmiocie poszukiwania: rezultaty ich późnij przedstawię.

Wykazano powyżej, że w całym przeciągu czasu od roku 1832 po chwilę obecną, stosunek śmiertelności był 1 na 28 mieszkańców kraju. W innych krajach są następujące stosunki:

| | |
|---------------------------|----------------------------|
| w Neapolitańskim | 1 zmarły na 29 mieszkańców |
| w całym półwyspie Włoskim | » 30 » |
| w Austryi | » 33 » |
| w Hollandyi | » 33 » |
| w Hiszpanii | » 34 » |
| w Prusach | » 38 » |
| we Francyi | » 41 » |
| w Belgii | » 42 » |
| w Anglii | » 45 » |
| w Szwecyi | » 49 » |
| w Norwegii | » 50 » |

Jak w urodzeniach tak i w śmiertelności dwie wielkie przyczyny: klimat i stan towarzystwa pod względem dobrego bytu, oświaty i t. d. przeważnie wpływ swój wywierają. Najmniejsza śmiertelność w Europie ma miejsce w krajach nadmorskich, blizkich koła biegunowego w Szwecyi, Norwegii; największa w Neapolitańskim. A więc w okolicach z pięknym niebem, palącym słońcem, życie na większą niepewność jest narażone, aniżeli w zimnych, lodowatych stronach.

PRAWA ŚMIERTELNOŚCI.

Na zasadzie dat statystycznych wykazane są prawa, jakim ludzkość ulega co do zakresu i bezpieczeństwa życia swego, a prawa te są podstawą, na jakiej gruntować się winno przedsięwzięcie środków ochraniających życie człowieka, są oraz podstawą dla towarzystw przyjmujących ubezpieczenie na toż życie. W r. 1849 umieściłem w Bibliotece Warszawskiej artykuł pod tytułem: Materiały do statystyki Królestwa Polskiego, który szczegółowo wyjaśnia stan pod tym względem ludności Królestwa w porównaniu z innymi państwami i miastami, a mianowicie: że Królestwo Polskie znajduje się w korzystnych pod tym względem warunkach; że ludność jego nie ginie tak szybko jak gdzieindziej, lecz w wyższym stosunku dosięga ona późniejszego wieku. Do tego więc artykułu odsyłam czytelnika, a tu kilka tylko dodaję uwag. — Załączająca się tabela pokazuje, że z 1000 urodzonych dzieci dochodzi:

| | 20 ^{go} | 60 ^{go} |
|-------------------------------------|------------------|------------------|
| | roku życia | |
| W całym kraju osób | 560 | 238 |
| w Warszawie | 440 | 135 |
| wtenczas, kiedy wieku tego osiągnie | | |
| w Hollandyi | 590 | 282 |
| we Francyi | 561 | 329 |
| w Wroclawiu | 465 | 193 |
| w Berlinie | 328 | 109 |
| w Wiedniu | 291 | 101 |

Średni zakres życia wynosi:

 w Królestwie (od 1837 do 1841 r.) lat 35 mies. 8

 we Francyi (w r. 1845) » 36 » —

Ten średni zakres, to jest: średnia długość życia, z postępowaniem czasu coraz się powiększa; we Francyi np.

 w roku 1772 wynosiła lat 24 miesiące 6

 1801 » » 29 » 9

 1831 » » 33 » —

 1841 » » 35 » —

Podobnież i w innych krajach się powiększa, co jest najwspanialszym rezultatem a razem najpewniejszą miarą postępu towarzystwa, i zapewnia ludzkości prawdziwe korzyści.

Prawdopodobna długość życia, to jest liczba lat, w której znajdziemy tylko połowę ludności danego wieku, wynosi w Królestwie Polskiem:

 dla rodzącego się dziecka lat 29 miesiące 1

 dla wieku od roku 1 do 2ch » 42 » 1

 od lat 2 do 3ch » 45 » 4

 » 3 do 4ch » 45 » 11

następnie ciągle się zmniejsza, tak, że dla wieku

 lat 10 wynosi lat 43 mies. 3

 20 » 35 » 7

 30 » 28 » 10

 40 » 22 » 4

 50 » 17 » 3

 60 » 12 » —

 70 » 9 » —

 80 » 6 » 8

 90 » 4 » 9

Niebezpieczeństwo roczne, czyli prawdopodobieństwo zakończenia życia w tym samym roku, największe jest dla rodzącego się dziecka, gdyż wynosi 0,2244; dalej niebezpieczeństwo to coraz się zmniejsza i minimum dla wieku lat 15 wynosi 0,0056, odtąd powiększa się przechodząc przez różne zmiany.

W roku 20tym życia wynosi 0,0104

» 25 » » 0,0119

» 30 » » 0,0129

» 35 » » 0,0164

» 40 » » 0,0239

» 45 » » 0,0219

» 50 » » 0,0367

» 60 » » 0,0471

» 70 » » 0,0745

» 80 » » 0,1101

» 90 » » 0,1298

odtąd szybko wzrasta.

LUDNOŚĆ POD WZGLĘDEM POCHODZENIA NARODOWEGO I WYZNAŃ RELIGIJNYCH.

Następujące dwa wykazy przedstawiają ludność pod obu temi względami:

a) pod względem pochodzenia narodowego:

| Wymienienie pochodzeń nar- odowych | L u d n o ś ć | | | | | Wmieś. War- szawie | W całym kraju |
|--|-----------------------|-----------------|-----------------|---------------|--------------------|--------------------------|------------------|
| | w G u b e r n i a c h | | | | | | |
| | War- szawskiej | Radom- skiej | Lubel- skiej | Pło- ckiej | Augu- stowskiej | | |
| Słowian..... | 1,196,420 | 807,338 | 825,957 | 435,071 | 272,245 | 103,783 | 3,640,814 |
| Litwinów..... | 60 | 4 | 8 | 398 | 212,604 | 2,384 | 215,458 |
| Niemców..... | 178,321 | 6,634 | 6,582 | 38,161 | 28,706 | 6,034 | 264,438 |
| Francuzów.... | 197 | — | 48 | — | 10 | 767 | 1,022 |
| Anglików..... | 38 | — | 1 | 27 | 8 | 46 | 120 |
| Włochów..... | 2 | 2 | 6 | — | — | 64 | 74 |
| Greków..... | 31 | 17 | 198 | — | — | 70 | 316 |
| Żydów..... | 142,448 | 94,595 | 127,545 | 65,904 | 100,007 | 40,922 | 571,421 |
| Neofitów..... | 159 | 122 | 87 | 257 | 55 | 2,002 | 2,682 |
| Tatarów..... | — | — | 187 | — | 152 | — | 339 |
| Cyganów..... | — | 70 | 64 | 81 | 20 | — | 235 |
| | 1,517,676 | 908,782 | 960,683 | 539,899 | 613,807 | 156,072 | 4,696,919 |

b) pod względem wyznań religijnych:

| Wymienienie wyznań | L u d n o s ć | | | | | | W mieś. War- szawie | W całym kraju |
|---|-----------------------|-----------------|-----------------|---------------|--------------------|---------|---------------------------|------------------|
| | w G u b e r n i a c h | | | | | | | |
| | War- szawskiej | Radom- skiej | Lubel- skiej | Pło- ckiej | Augu- stowskiej | | | |
| <i>Chrześcianie</i> | | | | | | | | |
| Prawosławn... | 319 | 123 | 1,898 | 385 | 105 | 1,510 | 4,340 | |
| Rzymsko - Ka- tolików | 1,194,728 | 807,268 | 613,671 | 435,071 | 470,484 | 102,263 | 3,623,485 | |
| Greko-Unitów | — | — | 210,336 | 10 | 7,950 | 160 | 218,456 | |
| Jednowierców. | — | — | — | — | 462 | — | 462 | |
| Raskolników... | — | — | — | 3 | 3,288 | 21 | 3,312 | |
| Ewangelików Augsburgskich | 175,740 | 6,060 | 6,927 | 37,812 | 31,230 | 10,118 | 267,887 | |
| Ewangelików reformowan. | 2,581 | 665 | 55 | 27 | 109 | 1,075 | 4,512 | |
| Braci Moraw- czyków..... | 649 | — | — | 31 | — | — | 680 | |
| Menonistów... | 1,211 | — | — | 318 | — | 3 | 1,532 | |
| ogół Chrześc. | 1,375,228 | 814,116 | 832,887 | 473,657 | 513,628 | 115,150 | 4,124,666 | |
| <i>Niechrześcian.</i> | | | | | | | | |
| Starozakonn... | 142,448 | 94,596 | 127,545 | 66,161 | 100,007 | 40,922 | 571,679 | |
| Mahometan.... | — | — | 187 | — | 152 | — | 339 | |
| Cyganów..... | — | 70 | 64 | 81 | 20 | — | 235 | |
| Ogół Niechrze- ścian..... | 142,448 | 94,666 | 127,796 | 66,242 | 100,179 | 40,922 | 572,253 | |
| Ogół ludności wszelkich wy- znań..... | 1,517,676 | 908,782 | 960,683 | 539,899 | 613,807 | 156,072 | 4,696,919 | |

Z wykazów tych widzimy, jaka obecnie jest ludność każdego pochodzenia i wyznania, tudzież w których guberniach ona zamieszkuje; a mianowicie widzimy, że ludność rzymskokatolicka, polska, która jest podstawą kraju, która głównie dostarcza nam produktów ziemnych, służących do zaspokojenia pierwszych potrzeb życia, i stanowiących artykuły handlu wywozowego zagranicznego, na której przeważnie opierają się wszelkie ciężary krajowe: ludność ta prawie w równym stosunku rozsypana jest po wszystkich okolicach kraju, i zewsząd przy usilnych pracach i znojach wydobywa plody dla jego użytku.

Litwini zamieszkują w gubernii augustowskiej.

Greko-Unicy zamieszkują głównie w gubernii lubelskiej, i w małej liczbie w pobliskich tej gubernii stronach.

Ewangelicy, ludność prawie wyłącznie niemiecka, napływowa, rozsiadła się najliczniej w guberniach: warszawskiej, płockiej i augustowskiej, w okolicach bliższych rodzinnych stron swoich, nadto w Warszawie stosunek jej jest dosyć znaczny.

Starozakonni rozlokowali się po całym kraju, inna ludność, liczebnie uważając, małą stanowi część mieszkańców kraju.

Obecną ludność każdego wyznania porównajmy z r. 1834.

| Wymienienie wyznań | Rzeczywista liczba mieszkańców w roku | | Na milionie ogólnej ludności kraju przypada | |
|-----------------------------|---------------------------------------|-----------|---|-----------|
| | 1834 | 1856 | 1834 | 1856 |
| <i>Chrześcianie</i> | | | | |
| Prawosławnych | 937 | 4,340 | 231 | 924 |
| Rzymsko-Katolików | 3,211,099 | 3,623,486 | 791,005 | 771,461 |
| Greko-Unitów | 216,984 | 218,329 | 53,450 | 46,484 |
| Ewangelików Augsb. | 212,698 | 267,887 | 52,395 | 57,034 |
| Ewangelików reform. | 2,201 | 4,512 | 542 | 960 |
| Braci Morawczyków | 199 | 680 | 49 | 144 |
| Menonistów | 911 | 1,535 | 225 | 326 |
| Jednowierców | — | 462 | — | 98 |
| Raskolników | 3,567 | 3,436 | 879 | 732 |
| razem Chrześcian | 3,648,596 | 4,124,667 | 898,776 | 878,163 |
| <i>Niechrześcianie</i> | | | | |
| Starozakonnych | 410,062 | 571,678 | 101,012 | 121,713 |
| Mahometan | 601 | 339 | 148 | 73 |
| Cyganów | 258 | 235 | 64 | 48 |
| razem Niechrześcian | 410,921 | 572,252 | 101,224 | 121,834 |
| Ogół ludności | 4,059,517 | 4,696,919 | 1,000,000 | 1,000,000 |

Wykaz ten przedstawia, że od roku 1834 do 1856 rzeczywista liczba ludności każdego z wyznań powiększyła się, z wyłączeniem tylko Raskolników, Mahometan i Cyganów. Lecz śledząc stosunki wzrostu ludności każdego poszczególne wyznania, to jest: patrząc, wiele na milionie całkowitej ludności kraju przypadnie ludności każdego wyznania, dochodzi się do rezultatu: że stosunkowo powiększa się ludność wyznań: prawosławnego, jednowierców, ewangelików wszystkich odcieni

i starozakonnych, a zmniejsza się wyznań: rzymsko-katolickiego, greko-unickiego, raskolników, mahometanów i cyganów.

Ponieważ ludność starozakonna najliczniejszy stanowi w kraju element po ludności rzymsko-katolickiej, ponieważ nadto wzrost jej jest niepomiarne szybki, wypada nam zamieścić na teraz niektóre bliższe o niej postrzeżenia i uwagi statystyczne; innemi wyznaniemami później się zajmujemy.

Z powyższego wykazu widzimy, że ludność starozakonna stanowi prawie $\frac{1}{8}$ część ludności krajowej, a dokładniej wyrażając się, w 1000 ogólnej ludności znajduje się jej 122. Jakiż zaś stosunek ten uległ zmianie w porównaniu z poprzednimi latami, to przedstawi nam następujący wykaz:

| W roku | Ludność ogólna | W niej | | Na 1000 ogólnej ludności przypada: | |
|--------|----------------|----------------|---------------|------------------------------------|---------------|
| | | Starozakonnych | innych wyznań | żydów | innych wyznań |
| 1816 | 2,732,324 | 212,944 | 2,519,380 | 78 | 922 |
| 1831 | 3,762,003 | 372,924 | 3,389,079 | 99 | 901 |
| 1846 | 4,867,129 | 557,895 | 4,309,234 | 114 | 886 |
| 1855 | 4,673,869 | 565,877 | 4,107,992 | 121 | 879 |
| 1856 | 4,696,919 | 571,678 | 4,125,241 | 122 | 878 |

Z wykazu tego wyprowadzić się dają następujące postrzeżenia i wnioski:

że stosunek żydów do ogólnej ludności kraju, jako i do ludności innych wyznań ciągle się powiększa;

że kiedy w ciągu lat 40 żydzi zyskali 169, to ludność innych wyznań zyskała 72 na sto mieszkańców, czyli, że wzrost ludności starozakonnej jest blisko $2\frac{1}{2}$ razy szybszy, niż ludności innych wyznań;

że według rachunku biorąc za podstawę do niego lata 1816 i 1856, ludność żydowska podwajając się może w lat 28, (choć w rzeczywistości nawet prędzej się podwaja), kiedy ludność pozostała podwoić się może w lat 56;

że przy takowym wzroście ludność żydowska za lat 150 zrównać się może z ludnością wszystkich innych wyznań, a z ludnością rzymsko-katolicką za lat 120.

W żadnym z państw Europy ludność żydowska nie przybrała takich rozmiarów jak w Królestwie Polskiem, to jest: nigdzie stosunek jej do ogólnej ludności nie jest tak znaczny, jak w Królestwie, a co przedstawia następujący wykaz:

| | Ludność ogólna | W niej żydów | Na 1000 ludności przypada żydów |
|---|-------------------|-----------------|--|
| Austria | 36,500,000 | 800,000 | 22 |
| Holandya | 3,400,000 | 58,500 | 17,2 |
| Rosya (bez Królestw. Pols.) | 60,000,000 | 1,000,000 | 16,7 |
| Prusy | 17,200,000 | 228,000 | 13,2 |
| Niemcy (bez posiadłości au- stryackich, pruskich, ho- lenderskich i duńskich) . | 16,400,000 | 190,000 | 11,6 |
| Turcja | 15,500,000 | 70,000 | 4,5 |
| Francya | 35,800,000 | 74,000 | 2 |
| Włochy (bez posiadłości au- stryackich) | 20,100,000 | 40,000 | 2 |
| Wielka Brytania | 27,700,000 | 40,000 | 1,5 |
| Dania | 2,580,000 | 4,000 | 1,5 |
| Szwajcarya | 2,500,000 | 3,200 | 0,5 |
| Grecya | 1,040,000 | 500 | 0,3 |
| Belgia | 4,580,000 | 1,500 | 0,3 |
| Szwecya | 3,500,000 | 1,000 | 0,3 |
| Norwegia | 1,500,000 | — | — |
| Hiszpania | 15,518,000 | — | — |
| Portugalia | 3,500,000 | — | — |
| w całej Europie . . | 268,300,000 | 3,010,700 | 11,2 |
| w Polsce, jak wykazano . . | 4,696,919 | 571,678 | 122 |

Rozważając okolice, w których zamieszkują starozakonni, okazuje się, że mało ich jest nad granicą W. Księstwa Poznańskiego i Prus zachodnich, tudzież w okolicach Krakowa, ale głównie rozsiedli się w Warszawie, w wązkim pasie gubernii augustowskiej, gdzie blisko mają granicę pruską i cesarsko-rossyjską, osiedli także i po większych miastach lub w ich okolicach. Następujący wykaz przedstawia tak rzeczywistą liczbę starozakonnych, jak i ich stosunki do ludności miasta Warszawy i każdego poszczegóło powiatu.

| | Nazwisko powiatu. | Ludność żydowska | Na 1000 ogólniej ludności przyp. |
|---|------------------------------|---------------------|---|
| 1 | Miasto Warszawa | 40,922 | 262 |
| 2 | Powiat Augustowski | 23,668 | 188 |
| 3 | » Lubelski | 32,963 | 185 |

| | Nazwisko powiatu. | Ludność żydowska | Na 1000 ogólnej ludności przyj. |
|----|------------------------------|---------------------|--|
| 4 | Powiat Kalwaryjski | 18,369 | 175 |
| 5 | » Pultuski | 16,616 | 174 |
| 6 | » Łomżyński | 27,057 | 168 |
| 7 | » Sandomierski | 11,682 | 168 |
| 8 | » Sejneński | 12,898 | 167 |
| 9 | » Płocki | 16,033 | 163 |
| 10 | » Radzyński | 18,420 | 161 |
| 11 | » Białski | 10,934 | 149 |
| 12 | » Stopnicki | 12,773 | 143 |
| 13 | » Siedlecki | 14,840 | 137 |
| 14 | » Stanisławowski | 11,371 | 129 |
| 15 | » Ostrołęcki | 10,680 | 128 |
| 16 | » Rawski | 15,230 | 127 |
| 17 | » Maryampolski | 18,015 | 124 |
| 18 | » Radomski | 10,597 | 116 |
| 19 | » Warszawski | 16,749 | 115 |
| 20 | » Opoczyński | 14,550 | 114 |
| 21 | » Hrubieszowski | 10,986 | 110 |
| 22 | » Łęczycki | 16,436 | 109 |
| 23 | » Łukowski | 10,548 | 109 |
| 24 | » Opatowski | 8,633 | 105 |
| 25 | » Zamojski | 18,726 | 102 |
| 26 | » Przasnyski | 7,803 | 99 |
| 27 | » Gostyński | 9,346 | 99 |
| 28 | » Krasnostawski | 10,128 | 98 |
| 29 | » Mławski | 8,589 | 98 |
| 30 | » Sieradzki | 11,738 | 96 |
| 31 | » Wieluński | 12,468 | 92 |
| 32 | » Kielecki | 6,385 | 84 |
| 33 | » Olkusi | 12,585 | 83 |
| 34 | » Kaliski | 11,328 | 82 |
| 35 | » Włocławski | 9,296 | 82 |
| 36 | » Piotrkowski | 13,843 | 80 |
| 37 | » Lipnowski | 6,440 | 67 |
| 38 | » Koniński | 8,417 | 64 |
| 39 | » Łowicki | 6,226 | 61 |
| 40 | » Miechowski | 3,259 | 39 |

Pod względem zamieszkiwania tej ludności po miastach i wsiach następujący jest stan rzeczy w Królestwie:

| | W roku | Ogólna ludność żydowska | Z 100 ludności żydowskiej zamieszki. |
|--------------|--------|-------------------------|--------------------------------------|
| w miastach . | 1816 | 143,999 | 677 |
| | 1856 | 491,072 | 859 |
| we wsiach . | 1816 | 68,945 | 323 |
| | 1856 | 80,606 | 141 |
| Ogółem . . . | 1816 | 212,944 | 1000 |
| | 1856 | 571,674 | 1000 |

Więc w tym czterdziestoletnim przeciągu czasu ludność żydowska po miastach więcej jak potroiła się, a po wsiach nawet jej połowy nie przybyło. Kiedy w r. 1816 ludność żydowska miejska była do wiejskiej w stosunku jak 100 do 47, to obecnie stosunek ten jest jak 100 do 16, czyli, że ludność żydowska głównie gromadzi się po miastach i przeważnie tu się powiększa. To także okazuje się i na Warszawie, której wzrost i przemiany ludności widzimy z następującego wykazu:

| Rok | Ludność ogólna | W niej | | Na 1000 ogólnej ludności przypadają | |
|------|----------------|-------------|--------|-------------------------------------|-------|
| | | Chrześc.ian | żydów | Chrześc.ian | żydów |
| 1816 | 81,220 | 65,641 | 15,579 | 808 | 192 |
| 1824 | 123,867 | 96,066 | 27,801 | 776 | 224 |
| 1831 | 123,535 | 92,151 | 31,384 | 746 | 251 |
| 1846 | 165,131 | 120,981 | 44,149 | 733 | 267 |
| 1855 | 156,562 | 115,500 | 41,062 | 738 | 262 |
| 1856 | 156,072 | 115,150 | 40,922 | 738 | 262 |

Według więc tego:

1) Z 1000 ludności chrześcijańskiej całego kraju mieszka w Warszawie 28, zaś z 1000 ludności żydowskiej zamieszkuje jej tu 72;

2) Ludność żydowska stanowi obecnie więcej jak czwartą część całej ludności miasta, kiedy w roku 1816 stanowiła mniej jak piątą;

3) Od roku 1816 ludność chrześcijańska zyskała 76, ludność żydowska zyskała 163 na stu mieszkańców;

4) Przy takim wzroście za lat około 100 ludność żydowska, liczebnie biorąc, przeważa ludność wszystkich innych wyznań miasta Warszawy.

Dodać tu wypada, że względem zamieszkiwania ludności starozakonnej po miastach, istnieją niejaki przepisy wyłącznie tylko tę ludność dotyczące. Mianowicie wszystkie miasta podzielone są na cztery kategorie:

Do 1ej należą takie, w których żydom bezwarunkowo wolno mieszkać.

Do 2ej miasta uprzywilejowane, to jest: mające przywileje niedopuszczenia starozakonnych na zamieszkanie.

Do 3ej miasta urewirowane, gdzie wyznaczone są oddzielne części miasta na zamieszkanie dla tej ludności, a w innych częściach może ona mieszkać pod pewnymi warunkami.

Do 4ej należą miasta położone w pasie granicznym, rozciągającym się na 21 wiorst od granicy; do pasu tego nie wolno sprowadzać się starozakonnym z innych okolic kraju.

Stan ludności po miastach ze względu na te kategorie jest następujący:

| | Ludność ogólna | W niej | |
|--|-------------------|------------|---------|
| | | Chrześcían | żydów |
| 1) W 246 miastach, gdzie żydom bezwarunkowo wolno mieszkać, znajduje się | 466,970 | 213,709 | 253,261 |
| 2) W 90 miastach uprzywilejowanych | 288,767 | 200,022 | 88,745 |
| 3) W 31 miastach urewirowanych | 207,780 | 137,604 | 70,176 |
| 4) W 111 miastach położonych w pasie granicznym | 231,195 | 125,429 | 105,766 |
| razem | 1,194,712 | 676,764 | 517,948 |
| lecz że w liczbie miast położonych w pasie granicznym znajduje się 25, które zarazem należą do 2ej lub 3ej kategorii: przeto potrącając ludność tych miast wynoszącą . . . | 76,809 | 49,933 | 26,876 |
| wypada, że rzeczywiście mieszka w miastach | 1,117,903 | 626,831 | 491,072 |

Więc tylko w miastach uprzywilejowanych i urewirowanych jest jakaś widoczna liczebna przewaga ludności chrześcijańskiej nad żydowską, w miastach pasu granicznego przewaga ta bardzo jest słaba, a przeciwnie tam, gdzie żydom bezwarunkowo mieszkać wolno, tam oni wypierają ludność chrześcijańską do tego stopnia, że niektóre z miast Królestwa zamieniają w żydowskie, jak n. p.:

| Nazwisko miasta | Ludność Chrze- ściańska | Ludność żydowska |
|---------------------------------|-------------------------------|---------------------|
| Annopol v. Rachów | 172 | 575 |
| Balwierzyski | 632 | 1,186 |
| Bełchatów | 406 | 1,100 |
| Biała | 398 | 1,028 |
| Chęciny | 1,003 | 2,873 |
| Czyżew | 43 | 1,441 |
| Dobrzyń n. Drwęcą | 828 | 1,599 |
| Działoszyce | 493 | 2,513 |
| Działoszyn | 985 | 2,107 |
| Głowno | 379 | 1,237 |
| Gniewoszków i Granica | 428 | 1,054 |
| Grajewo | 460 | 1,457 |
| Grójec | 791 | 1,719 |
| Józefów | 338 | 1,580 |
| Kalwarya | 1,615 | 6,522 |
| Kaluszyn | 567 | 3,667 |
| Konstantynów | 197 | 651 |
| Korczyn Nowe-Miasto | 1,004 | 2,350 |
| Kozienice | 922 | 1,980 |
| Kutno | 2,009 | 3,859 |
| Łask | 1,047 | 2,646 |
| Łaszczów | 66 | 1,010 |
| Maków | 986 | 4,231 |
| Maryampol | 608 | 2,844 |
| Nasielsk | 670 | 2,469 |
| Orchówek z Włodawą | 1,673 | 4,304 |
| Opatów | 1,212 | 2,279 |
| Ostrowiec | 691 | 2,720 |
| Ożarów | 452 | 1,264 |
| Piaski | 526 | 1,836 |

| Nazwisko miasta | Ludność Chrze- ścijańska | Ludność żydowska |
|-----------------------|--------------------------------|---------------------|
| Pińczów | 1,330 | 2,883 |
| Poniemoń | 134 | 1,184 |
| Przedbórz | 1,114 | 3,154 |
| Przysucha | 602 | 2,040 |
| Przytyk | 142 | 1,205 |
| Sejny | 915 | 2,368 |
| Śiedlce | 2,533 | 4,998 |
| Śniadów | 122 | 1,081 |
| Sochaczew | 912 | 2,936 |
| Sokoły | 132 | 1,377 |
| Sopockinie | 355 | 1,239 |
| Stawiski | 336 | 2,234 |
| Suwałki | 3,997 | 6,587 |
| Szaki | 329 | 2,016 |
| Szczuczyn | 728 | 2,268 |
| Szydłowiec | 1,018 | 2,780 |
| Terespol | 239 | 2,346 |
| Tykocin | 1,491 | 3,456 |
| Wieniawa | 105 | 1,000 |
| Wyłkowyski | 840 | 4,445 |
| Władysławów | 1,054 | 4,409 |
| Wodzisław | 590 | 1,563 |
| Wyszogród | 979 | 2,841 |

Z dat powyższych możemy już mieć wyobrażenie o sposobach zatrudnienia ludności; dlatego nie rozwodząc się nad tém, podam tylko niektóre data ze statystyki kryminalnej.

a) *Obwinieni o różne rodzaje przestępstw.*

| | Rzeczywista liczba obwinionych | | | Na milionie odpowiedniej ludności wypadu | |
|---------------------------|--------------------------------|---------------|--------|--|--------|
| | żydów | innych wyznań | razem | żydów | innych |
| Ogólna liczba obwinionych | 14,110 | 69,227 | 83,337 | 25,008 | 16,293 |
| } w r 1853 | 12,771 | 63,456 | 76,227 | 22,325 | 15,016 |
| } » 1854 | 11,445 | 57,772 | 67,217 | 20,225 | 13,576 |
| } » 1855 | 12,775 | 62,818 | 74,593 | 22,516 | 14,977 |
| średnio-rocznie | | | | | |

W r. 1855 było obwini-
nych o następujące wa-
żniejsze przestępstwa:

| | Rzeczywista liczba obwini- onych | | | Na milionie odpo- wiedniej ludności wypada | |
|---|-------------------------------------|------------------|--------|--|--------|
| | żydów | innych wyznań | razem | żydów | innych |
| O krzywoprzysięstwo . . | 38 | 130 | 168 | 67 | 31 |
| O rozbój | 12 | 92 | 104 | 21 | 22 |
| O rabunek | 36 | 253 | 289 | 63 | 64 |
| O podpalenie | 22 | 212 | 234 | 38 | 51 |
| O zabójstwo | 16 | 137 | 153 | 28 | 33 |
| O kradzież | 3,943 | 20,050 | 23,993 | 6,967 | 4,880 |
| O naruszenie ustaw han- dlowych | 159 | 104 | 263 | 280 | 25 |
| O oszustwo | 575 | 944 | 1,519 | 1,016 | 229 |
| O naruszenie przepisów paszportowych | 48 | 206 | 254 | 84 | 50 |
| O fałszowanie świadectw | 42 | 125 | 167 | 74 | 30 |
| O przekup i podnoszenie cen żywności | 118 | 127 | 245 | 208 | 30 |
| O defraudacye | 185 | 316 | 501 | 328 | 76 |
| O fałszowanie monet i pa- pierów kredytowych . . | 11 | 40 | 51 | 19 | 9 |
| O opór przeciw rozporzą- dzeniom Rządu i inne . | 552 | 1,788 | 2,340 | 975 | 483 |

b) Osadzeni w więzieniach karnych, jako już osądzeni.

| | Rzeczywista liczba osądzonych | | | Na milionie odpo- wiedniej ludności wypada | |
|-----------------------|----------------------------------|------------------|-------|--|--------|
| | żydów | innych wyznań | razem | żydów | innych |
| w r. 1853 | 507 | 3,662 | 4,169 | 898 | 862 |
| w r. 1854 | 636 | 4,292 | 4,928 | 1,112 | 1,016 |
| w r. 1855 | 445 | 3,304 | 3,749 | 786 | 804 |
| średnio - rocznie . . | 529 | 3,753 | 4,282 | 933 | 895 |

Dotknąwszy tylko ogółowo wszystkich powyższych kwe-
styj, następnie bliżej je rozwinę.

L. W.

WYKAZ STATYSTYCZNY MIAST KRÓLESTWA POLSKIEGO

ZA ROK 1857.

Z A K T U R Z Ę D O W Y C H.

Uwaga.—Gwiazdka * przy nazwiskach znajdująca się oznacza posiadłość rządową, gdzie zaś żadnego znaku nie ma, znaczy, iż jest własność prywatna. Głoska p. znaczy miasto powiatowe, zaś gubernialne czarniejszém pismem są drukowane. W drugiej rubryce początkowe głoski oznaczają nazwiska gubernij, i tak: głoska A. Augustowską, L. Lubelską, P. Płocką, R. Radomską, W. Warszawską.—S. p. oznacza, że stacya pocztowa jest w miejscu.

| NAZWISKO M I A S T A | Gubernia | Najbliż- sza stacya po- cztowa | L U D N O Ś Ć M I A S T | | | | Liczba domów | |
|-----------------------------|----------|--------------------------------------|-------------------------|--------------|-------|------------|----------------------|-----------------------|
| | | | Polaków i Rossyan | Niem- ców | Żydów | w Ogóle | Mu- rowa- nych | Dre- wnia- nych |
| Adamów..... | L. | Łuków..... | 611 | — | 162 | 773 | 1 | 80 |
| Alexandrów.. | W. | Zgierz..... | 574 | 1,966 | 975 | 3,515 | 11 | 333 |
| Andrzejów * | P. | Czyżew..... | 614 | 1 | 220 | 835 | — | 123 |
| Annopol v. Ra- chów..... | L. | S. p..... | 172 | — | 575 | 747 | 3 | 72 |
| Augustów p.. | A. | S. p..... | 4,192 | 137 | 3,669 | 7,998 | 28 | 794 |
| Babiak..... | W. | Izbica..... | 135 | 146 | 240 | 521 | 23 | 34 |
| Bakalarzew.. | A. | Filipów.... | 201 | — | 740 | 941 | — | 94 |
| Balwierzyszki | A. | S. p..... | 567 | 65 | 1,186 | 1,818 | — | 152 |
| Baranów..... | L. | Zyrzyn..... | 846 | — | 953 | 1,799 | 1 | 181 |
| Będków..... | W. | Rokiciny.... | 354 | — | 248 | 602 | — | 62 |
| Bełchatów ... | W. | S. p..... | 225 | 181 | 1,100 | 1,506 | 26 | 79 |
| Bełżyce..... | L. | Niedzwica mała..... | 967 | — | 832 | 1,799 | 29 | 133 |
| Bendzin *.... | R. | Dąbrowa.... | 1,634 | 8 | 2,418 | 4,060 | 120 | 283 |
| Biała..... | W. | Rawa..... | 381 | 17 | 1,028 | 1,426 | 8 | 447 |
| Biała p..... | L. | S. p..... | 1,311 | — | 2,564 | 3,881 | 55 | 244 |
| Biała czów ... | R. | Opoczno.... | 874 | — | — | 874 | 6 | 71 |
| Białobrzegi .. | R. | S. p..... | 417 | — | 436 | 853 | 1 | 62 |
| Bielawy..... | W. | Plecka Dąbr. | 411 | 3 | 174 | 588 | — | 56 |
| Bielsk *..... | P. | Lelice..... | 476 | 7 | 113 | 596 | 2 | 60 |
| Biezuń..... | P. | S. p..... | 1,566 | 113 | 697 | 2,376 | 2 | 174 |
| Biłgoraj..... | L. | S. p..... | 3,361 | — | 1,676 | 5,037 | 16 | 491 |
| Biskupice... . | L. | Piaski..... | 542 | — | 266 | 808 | 3 | 84 |
| Błazski..... | W. | S. p..... | 934 | 219 | 1,653 | 2,806 | 6 | 178 |
| Błonie *..... | W. | S. p..... | 1,083 | 49 | 88 | 1,140 | 11 | 77 |
| Bobrowniki *. | P. | Nieszawa.... | 659 | 148 | 63 | 870 | 2 | 106 |

| NAZWISKO M I A S T A | Gubernia | Najbliż- sza stacya po- cztowa | L U D N O Ś Ć M I A S T | | | | Liczba domów | |
|----------------------------------|----------|--------------------------------------|-------------------------|--------------|-------|------------|----------------------|-----------------------|
| | | | Polaków i Rossyan | Niem- ców | Żydów | w Ogółe | Mu- rowa- nych | Dre- wnia- nych |
| Bobrowniki . . | L. | Iwangorod . . | 748 | — | 517 | 1,265 | 1 | 126 |
| Bodzanów * . . | P. | S. p. | 382 | — | 240 | 622 | — | 62 |
| Bodzentyn * . . | R. | w Suchednio. | 1,030 | — | 174 | 1,204 | 6 | 232 |
| Bogorya | R. | Staszów | 393 | — | 166 | 559 | 1 | 71 |
| Bolesławiec * . | W. | Wieruszów . . | 680 | 13 | 298 | 991 | 1 | 13 |
| Bolimów * . . . | W. | Łowicz | 799 | 24 | 339 | 1,162 | — | 111 |
| Brdów * | W. | Izbica | 703 | 12 | 85 | 800 | 6 | 79 |
| Brok * | P. | Ostrów | 1,004 | — | 703 | 1,707 | 2 | 161 |
| Brudzew | W. | Turek | 665 | 28 | 69 | 762 | 3 | 52 |
| Brześć * | W. | S. p. | 1,065 | 46 | 585 | 1,696 | 47 | 69 |
| Brzesko * | R. | S. p. | 930 | — | — | 930 | 5 | 141 |
| Brzeziny * . . . | W. | S. p. | 1,919 | 644 | 2,370 | 4,933 | 8 | 70 |
| Brzeźnica * . . | W. | w. Wiewiec . . | 999 | — | 299 | 1,298 | 1 | 227 |
| Burzenin | W. | Widawa | 534 | — | 241 | 775 | 3 | 36 |
| Busk * | R. | S. p. | 874 | — | — | 874 | 41 | 107 |
| Bychawa | L. | Piaski | 345 | — | 659 | 984 | 1 | 76 |
| Cegłów * | W. | Kałużyn | 249 | — | 36 | 285 | — | 52 |
| Chełciny * . . . | R. | S. p. | 1,003 | — | 2,873 | 3,876 | 374 | 50 |
| Chelm * | L. | S. p. | 1,160 | — | 2,493 | 3,662 | 61 | 325 |
| Chmielnik | R. | S. p. | 1,032 | — | 2,066 | 3,098 | 65 | 208 |
| Chocz | W. | Kalisz | 1,096 | 3 | 14 | 1,113 | 1 | 110 |
| Chodecz | W. | Lubień | 426 | 62 | 450 | 938 | 11 | 60 |
| Chodel * | L. | Niedzwica kościelna . . | 453 | — | 137 | 590 | 2 | 71 |
| Chorzelle * . . | P. | S. p. | 863 | 55 | 950 | 1,868 | 1 | 200 |
| Ciechanów * . . | P. | S. p. | 1,097 | — | 2,241 | 3,338 | 2 | 214 |
| Ciechanowicz | A. | S. p. | 440 | — | 760 | 1,200 | — | 76 |
| Ciepielów | R. | Zwoleń | 407 | — | 241 | 648 | 2 | 95 |
| Cmielów | R. | Ostrowiec . . . | 922 | — | 232 | 1,154 | 16 | 153 |
| Czeladź * | R. | Dąbrowa | 1,614 | — | — | 1,614 | 16 | 238 |
| Czemierniki . . | L. | Radzyń | 1,156 | — | 322 | 1,478 | 2 | 202 |
| Czersk * | W. | Góra | 293 | — | 17 | 310 | — | 45 |
| Czerwińsk * . . | P. | Wyszogród . . | 510 | 4 | 215 | 729 | 6 | 61 |
| Częstochowa * . | W. | S. p. | 5,635 | 26 | 2,976 | 8,637 | 296 | 425 |
| Czyżew | P. | S. p. | 43 | — | 1,441 | 1,484 | — | 85 |
| Dąbie * | W. | S. p. | 1,386 | 893 | 701 | 2,980 | 19 | 187 |
| Dąbrowice * . . | W. | Krośniewice . . | 1,285 | 49 | 162 | 1,496 | 6 | 214 |
| Daleszyce * . . . | R. | S. p. | 1,327 | — | 131 | 1,458 | 21 | 341 |
| Denków | R. | Ostrowiec . . . | 525 | — | 24 | 549 | 3 | 105 |
| Dobra | W. | S. p. | 1,020 | 87 | 1,300 | 2,407 | 5 | 210 |
| Dobrzyń nad Drwęcą | P. | S. p. | 690 | 138 | 1,599 | 2,427 | 2 | 134 |
| Dobrzyń nad Wisłą * | P. | S. p. | 1,019 | 11 | 831 | 1,861 | 6 | 209 |
| Drobin | P. | Raciąż | 370 | 32 | 737 | 1,139 | 6 | 81 |
| Drohiczyn * . . | L. | Łosice | 154 | — | 50 | 303 | — | 34 |
| Drzewica | R. | Opoczno | 298 | — | 257 | 555 | 6 | 66 |

| NAZWISKO M I A S T A | Gubernia | Najbliż- sza stacya po- cztowa | LUDNOŚĆ MIAST | | | | Liczba domów | |
|------------------------------|--------------|--------------------------------------|-------------------------|--------------|-------|------------|----------------------|-----------------------|
| | | | Polaków i Rossyan | Niem- ców | Żydów | w Ogóle | Mu- rowa- nych | Dre- wnia- nych |
| Dubienka *.. | L. | S. p..... | 1,608 | 2 | 1,403 | 3,013 | — | 451 |
| Działoszyce.. | R. | Skalbmierz.. | 493 | — | 2,513 | 3,006 | 18 | 118 |
| Działoszyn... W. | S. p..... | | 979 | 6 | 2,107 | 3,092 | 91 | 240 |
| Filipów *.... | A. | S. p..... | 1,526 | 75 | 856 | 2,457 | 8 | 318 |
| Firléj *..... | L. | Kock..... | 746 | — | 75 | 821 | — | 109 |
| Frampol..... | L. | Janów..... | 819 | — | 659 | 1,478 | — | 236 |
| Garwolin *.. | L. | S. p..... | 1,164 | 9 | 546 | 1,719 | 2 | 211 |
| Gielniów..... | R. | Opoczno.... | 521 | — | 124 | 645 | 12 | 66 |
| Gliniany..... | R. | Ożarów..... | 340 | — | — | 340 | 2 | 43 |
| Głowaczów... R. | Ryczywól.. | | 568 | — | 353 | 921 | — | 95 |
| Głowno..... | W. | Lesiny..... | 372 | 9 | 1,237 | 1,618 | 2 | 83 |
| Głusk..... | L. | Lublin..... | 344 | — | 388 | 732 | 3 | 81 |
| Gniewoszków i Granica.... | R. | S. p..... | 428 | — | 1,054 | 1,482 | 14 | 172 |
| Golina..... | W. | Konin..... | 632 | 33 | 614 | 1,279 | 23 | 98 |
| Gombin *.... | W. | S. p..... | 1,641 | 388 | 1,897 | 3,926 | 17 | 251 |
| Góra *..... | W. | S. p..... | 508 | 19 | 1,298 | 1,825 | 35 | 64 |
| Goraj *..... | L. | Janów..... | 1,352 | — | 483 | 1,835 | 1 | 325 |
| Gorzków.... | L. | Krasnostaw.. | 174 | — | 221 | 395 | 2 | 40 |
| Gostynin *.. | W. | S. p..... | 1,504 | 969 | 645 | 3,118 | 34 | 133 |
| Goszczyn *.. | W. | Grójec..... | 682 | — | 110 | 792 | 1 | 97 |
| Gowarczów... R. | Końskie.... | | 622 | — | 644 | 1,266 | 6 | 128 |
| Grabów..... | W. | Łęczyca.... | 338 | 66 | 514 | 918 | 8 | 50 |
| Grabowiec | | | | | | | | |
| Banku Pols. | R. | Iłża..... | 390 | — | 17 | 407 | — | 80 |
| Grabowiec... L. | Hrubieszów.. | | 1,228 | 1 | 994 | 2,223 | 2 | 329 |
| Grajewo.... | A. | S. p..... | 435 | 25 | 1,457 | 1,917 | 5 | 90 |
| Grocholice * W. | Bełchatów... | | 1,162 | 69 | 151 | 1,382 | 9 | 163 |
| Grodzisk *.. | W. | S. p..... | 182 | 3 | 786 | 971 | 6 | 47 |
| Grójec *.... | W. | S. p..... | 787 | 4 | 1,719 | 2,510 | 19 | 122 |
| Grzegorzew* W. | Koło..... | | 1,001 | 17 | 135 | 1,153 | — | 115 |
| Horodło..... | L. | Stepankowice | 1,151 | 1 | 362 | 1,514 | — | 271 |
| Horodyszcze L. | Parzew..... | | 669 | — | 45 | 714 | — | 102 |
| Hrubieszów p. L. | S. p..... | | 2,652 | 6 | 3,201 | 5,859 | 58 | 628 |
| Jadów..... | W. | Wyszków... | 433 | — | 331 | 764 | 4 | 53 |
| Janów *..... | P. | Chorzelle.... | 932 | 22 | 651 | 1,605 | 3 | 130 |
| Janów..... | R. | Żarki..... | 479 | — | 462 | 941 | 1 | 129 |
| Janów *..... | L. | S. p..... | 1,058 | — | 879 | 1,937 | 16 | 189 |
| Janów p.... | L. | S. p..... | 1,782 | — | 1,447 | 3,229 | 22 | 542 |
| Janowiec.... | R. | Zwoleń..... | 556 | — | 349 | 905 | 12 | 108 |
| Jarczów..... | L. | Tomaszów... | 5 | — | 185 | 190 | 1 | 35 |
| Jastrząb *.. | R. | Szydłowiec.. | 465 | — | 23 | 488 | — | 93 |
| Jedlińsk.... | R. | S. p..... | 605 | — | 265 | 870 | 2 | 76 |
| Jędrzejów * R. | S. p..... | | 1,938 | — | — | 1,938 | 169 | 173 |
| Jeżów *..... | W. | Rogów..... | 842 | 22 | 308 | 1,172 | 1 | 105 |
| Iłów Najjaś. P. W. | Sochaczew.. | | 106 | 5 | 258 | 369 | 3 | 21 |
| Iłża *..... | R. | S. p..... | 1,457 | — | 521 | 1,978 | 31 | 245 |

| NAZWISKO M I A S T A | Gubernia | Najbliż- sza stacya po- cztowa | LUDNOŚĆ MIAST | | | | Liczba domów | |
|------------------------------|----------|--------------------------------------|-------------------------|--------------|-------|------------|----------------------|-----------------------|
| | | | Polaków i Rossyan | Niem- ców | Żydów | w Ogóle | Mu- rowa- nych | Dre- wnia- nych |
| Inowłodz *... | W | Tomaszów .. | 648 | — | 277 | 925 | 8 | 88 |
| Józefów | L. | Zwierzyniec . | 281 | — | 656 | 937 | 30 | 134 |
| Józefów..... | L. | Kaliszany.... | 338 | — | 1,580 | 1,918 | 105 | 29 |
| Iwaniska | R. | S. p..... | 716 | — | 596 | 1,312 | 10 | 154 |
| Iwanowice... | W. | Błaszki..... | 583 | 67 | 118 | 768 | 1 | 88 |
| Izbica..... | W. | S. p..... | 732 | 417 | 970 | 2,119 | 34 | 108 |
| Izbica z Tar- no górą*... | L. | Chomąciska . | 900 | — | 1,200 | 2,100 | 73 | 168 |
| Kalisz p. *... | W. | S. p..... | 6,016 | 1,698 | 4,352 | 12,066 | 251 | 254 |
| Kalwarya p. * | A. | S. p..... | 1,324 | 291 | 6,522 | 8,137 | 47 | 462 |
| Kaluszyn..... | W. | S. p..... | 565 | 2 | 3,667 | 4,234 | 5 | 210 |
| Kamieńczyk * | W. | Wyszków. .. | 763 | 4 | 81 | 848 | — | 97 |
| Kamieński.... | W. | S. p..... | 609 | — | 563 | 1,172 | 4 | 97 |
| Kamionka.... | L. | Lubartów ... | 1,285 | — | 224 | 1,509 | 2 | 220 |
| Karczew..... | W. | Góra..... | 846 | — | 874 | 1,720 | 4 | 96 |
| Kazanów..... | R. | Woleń..... | 522 | — | 469 | 991 | 1 | 97 |
| Kazimierz *. | W. | Lutomiersk.. | 364 | — | 16 | 380 | — | 55 |
| Kazimierz *. | L. | S. p..... | 1,176 | — | 1,555 | 2,731 | 110 | 150 |
| Kazimierz..... | W. | Konin..... | 1,038 | 42 | 58 | 1,138 | 10 | 107 |
| Kielce p. *... | R. | S. p..... | 3,740 | 101 | — | 3,841 | 592 | 122 |
| Kiernozia.... | W. | Łowicz..... | 141 | 52 | 162 | 355 | 16 | 21 |
| Kikoł..... | P. | Lipno..... | 99 | 5 | 402 | 506 | 2 | 26 |
| Kleczew..... | W. | S. p..... | 740 | 35 | 985 | 1,760 | 44 | 105 |
| Klimontów.... | R. | Opatów..... | 610 | — | 1,130 | 1,740 | 25 | 120 |
| Klwów..... | R. | Nowe Miasto | 645 | — | 400 | 1,045 | 4 | 81 |
| Kłobucko *. | W. | S. p..... | 1,555 | — | 444 | 1,999 | 77 | 222 |
| Kłodawa *... | W. | S. p..... | 1,678 | 153 | 585 | 2,416 | 25 | 179 |
| Kock..... | L. | S. p..... | 1,148 | 4 | 1,480 | 2,632 | 21 | 248 |
| Kodeń..... | L. | S. p..... | 1,442 | 1 | 748 | 2,191 | 9 | 260 |
| Kolno *..... | A. | Stawiski.... | 1,256 | 10 | 2,084 | 3,350 | 19 | 285 |
| Koźbiel..... | W. | Dąbrowa.... | 132 | — | 518 | 650 | — | 35 |
| Koło *..... | W. | S. p..... | 1,846 | 446 | 2,318 | 4,610 | 66 | 221 |
| Komarów.... | L. | Krynice..... | 653 | — | 934 | 1,587 | 32 | 225 |
| Konieczpol.... | W. | S. p..... | 1,029 | — | 726 | 1,755 | 73 | 127 |
| Konin p. *... | W. | S. p..... | 2,137 | 1,004 | 2,006 | 5,147 | 113 | 177 |
| Końskie..... | R. | S. p..... | 1,390 | 18 | 2,179 | 3,587 | 89 | 272 |
| Końska Wola * | L. | Nowa Alexan- drya..... | 929 | 140 | 1,536 | 2,605 | 61 | 170 |
| Konstantynów | W. | Łódź..... | 891 | 1,413 | 613 | 2,917 | 4 | 254 |
| Konstantynów | L. | Janów..... | 197 | — | 651 | 848 | 6 | 63 |
| Koprzywnica * | R. | Sandomierz.. | 821 | — | 246 | 1,067 | — | 155 |
| Korczyn No- we miasto * | R. | S. p..... | 1,000 | 4 | 2,350 | 3,354 | 66 | 153 |
| Kossów..... | L. | Sterdyń..... | 22 | — | 786 | 808 | — | 38 |
| Koszyce *... | R. | S. p..... | 552 | — | 28 | 580 | 10 | 80 |
| Kowal *..... | W. | S. p..... | 1,519 | 61 | 1,212 | 2,792 | 12 | 218 |
| Koziegłowy * | R. | Żarki..... | 1,697 | 1 | — | 1,698 | 12 | 288 |

| NAZWISKO MIASTA | Gubernia | Najbliż- sza stacya po- cztowa | LUDNOŚĆ MIAST | | | | Liczba domów | |
|--------------------------------|----------|--------------------------------------|-------------------------|--------------|-------|------------|----------------------|-----------------------|
| | | | Polaków i Rossyan | Niem- ców | Żydów | w Ogółe | Mu- rowa- nych | Dre- wnia- nych |
| Kozienice *... R. S. p. | | | 901 | 21 | 1,980 | 2,902 | 71 | 210 |
| Koźminek... W. Ceków..... | | | 820 | 167 | 213 | 1,200 | 2 | 127 |
| Kraśnik. L. S. p. | | | 1,471 | — | 1,778 | 3,249 | 50 | 358 |
| Krasnobród.. L. Zwierzyniec . | | | 595 | — | 662 | 1,257 | — | 158 |
| Krasnosiele .. P. Przasnysz... | | | 298 | 79 | 604 | 981 | 1 | 79 |
| Krasnost. p. * L. S. p. | | | 3,462 | 1 | 151 | 3,614 | 46 | 403 |
| Kromolów... R. Zawiercie... | | | 918 | 9 | 517 | 1,444 | 4 | 209 |
| Krośniewice.. W. S. p. | | | 441 | 48 | 717 | 1,206 | 16 | 47 |
| Kryłów..... L. Dolhobyców | | | 665 | — | 575 | 1,240 | 3 | 154 |
| Krzepice *... W. S. p. | | | 1,109 | — | 1,057 | 2,166 | 20 | 261 |
| Krzyszów... L. Tarnogród... | | | 544 | — | 650 | 1,194 | 8 | 136 |
| Książ. Wielki. R. Wodzisław... | | | 487 | — | 486 | 973 | 85 | 4 |
| Kuczbork.... P. Szeński... | | | 247 | 4 | 314 | 565 | 1 | 30 |
| Kunow *... R. Ostrowiec... | | | 840 | — | 208 | 1,048 | 21 | 139 |
| Kurów..... L. S. p. | | | 1,101 | — | 1,564 | 2,665 | 24 | 121 |
| Kurozwęki... R. Staszów.... | | | 508 | — | 196 | 704 | 20 | 91 |
| Kurzelów *.. R. Włoszczowa. | | | 983 | — | 62 | 1,045 | 4 | 160 |
| Kutno p. W. S. p. | | | 1,831 | 178 | 3,859 | 5,868 | 74 | 190 |
| Lądek *... W. Słupca..... | | | 580 | — | 62 | 642 | 4 | 44 |
| Lassocin.... R. Ożarów..... | | | 679 | — | 10 | 689 | — | 117 |
| Latowicz *.. W. Mińsk..... | | | 1,000 | — | 136 | 1,136 | — | 175 |
| Lelów *... R. Szczekociny . | | | 435 | — | 480 | 915 | 17 | 80 |
| Lipno p. P. S. p. | | | 1,716 | 610 | 1,558 | 3,884 | 44 | 222 |
| Lipsk *... A. S. p. | | | 1,394 | — | 370 | 1,764 | — | 245 |
| Lipsk *... R. Solec..... | | | 654 | — | 779 | 1,433 | 18 | 160 |
| Liw *... L. Wegrów..... | | | 1,061 | 9 | 175 | 1,245 | — | 134 |
| Lubartów *.. L. S. p. | | | 1,444 | — | 1,820 | 3,264 | 56 | 270 |
| Lubień..... W. S. p. | | | 471 | 78 | 410 | 959 | 4 | 57 |
| Lublin..... L. S. p. | | | 6,222 | 660 | 8,747 | 15,629 | 442 | 308 |
| Lubraniec... W. Brześć..... | | | 617 | 99 | 987 | 1,703 | 11 | 132 |
| Ludwinów *.. A. Maryampol.. | | | 462 | — | 1,116 | 1,578 | 5 | 104 |
| Lutomiersk.. W. S. p. | | | 1,130 | 31 | 999 | 2,160 | 11 | 231 |
| Lututów.... W. w. Naramice. | | | 305 | — | 135 | 440 | 4 | 33 |
| Łagów..... R. S. p. | | | 1,162 | — | 142 | 1,304 | 4 | 218 |
| Łask *... W. S. p. | | | 1,037 | 10 | 2,646 | 3,693 | 21 | 138 |
| Łaskarzew... L. Gończyce... | | | 804 | — | 157 | 961 | — | 120 |
| Łaszczów... L. Tomaszów... | | | 66 | — | 1,010 | 1,076 | 23 | 93 |
| Łęczna..... L. Lublin..... | | | 934 | — | 1,679 | 2,613 | 91 | 254 |
| Łęczycza p. * W. S. p. | | | 2,768 | 105 | 2,286 | 5,159 | 110 | 145 |
| Łódź *... W. S. p. | | | 11,629 | 10,140 | 2,886 | 24,655 | 182 | 902 |
| Łomazy *... L. Biała..... | | | 1,433 | 2 | 1,010 | 2,445 | 3 | 320 |
| Łomża p. *.. A. S. p. | | | 3,195 | 78 | 2,608 | 5,881 | 146 | 318 |
| Łosice *... L. S. p. | | | 792 | — | 917 | 1,709 | 4 | 185 |
| Łowicz p. *.. W. S. p. | | | 4,088 | 216 | 1,161 | 5,465 | 204 | 313 |
| Łozdzieje *.. A. S. p. | | | 996 | 60 | 1,564 | 2,620 | — | 211 |
| Łuków p. *.. L. S. p. | | | 1,001 | 7 | 2,114 | 3,122 | 65 | 286 |
| Łysobyki.... L. Kock..... | | | 677 | — | 443 | 1,120 | 1 | 127 |

| NAZWISKO MIASTA | Gubernia | Najbliż- sza stacya po- cztowa | LUDNOŚĆ MIAST | | | | Liczba domów | |
|--------------------|---------------|--------------------------------------|-------------------------|--------------|-------|------------|----------------------|-----------------------|
| | | | Polaków i Rosyjan | Niem- ców | Żydów | W Ogółe | Mu- rowa- nych | Dre- wnia- nych |
| Maciejowice.. | L. | Gończyce.... | 408 | — | 210 | 618 | 4 | 97 |
| Magnuszew.. | R. | Ryczywół ... | 560 | 13 | 451 | 1,924 | 3 | 85 |
| Maków *.... | P. | S. p. | 963 | 23 | 4,231 | 5,217 | 24 | 309 |
| Małogoszcz *. | R. | S. p. | 1,091 | — | — | 1,091 | 114 | 30 |
| Markuszew .. | L. | Kurów..... | 524 | — | 368 | 892 | 7 | 125 |
| Maryampol p.* | A. | S. p. | 590 | 28 | 2,844 | 3,462 | 47 | 212 |
| Michów..... | L. | Kurów..... | 861 | — | 648 | 1,509 | 18 | 130 |
| Miechów p. *. | R. | S. p. | 1,427 | — | — | 1,427 | 47 | 115 |
| Miedzna..... | L. | Węgrów..... | 703 | — | 66 | 769 | — | 104 |
| Międzyrzec... L. | S. p. | | 3,618 | 7 | 4,437 | 8,062 | 173 | 406 |
| Mińsk p..... | W. | S. p. | 577 | 6 | 620 | 1,203 | 6 | 107 |
| Mława p. *.. | P. | S. p. | 1,519 | 121 | 1,650 | 3,290 | 5 | 199 |
| Modliborzyce. | L. | Janów..... | 375 | — | 585 | 960 | 2 | 108 |
| Modrzejów... R. | Dąbrowa.... | | 111 | — | 358 | 469 | 7 | 28 |
| Mogielnica... W. | S. p. | | 1,002 | 1 | 1,202 | 2,205 | 3 | 145 |
| Mokobody... L. | Siedlce..... | | 769 | — | 365 | 1,134 | — | 118 |
| Mordy..... L. | Siedlce..... | | 644 | — | 1,206 | 1,850 | 7 | 171 |
| Mrzygłód..... R. | Zawiercie ... | | 1,038 | — | 315 | 1,353 | 1 | 172 |
| Mstów *..... W. | Częstochowa. | | 868 | — | 303 | 1,171 | 17 | 166 |
| Mszczonów *. | W. | S. p. | 1,787 | 57 | 1,693 | 3,537 | 18 | 187 |
| Myszyniec *.. P. | S. p. | | 908 | 23 | 727 | 1,658 | 4 | 141 |
| Nadarzyn..... W. | Sekocin..... | | 419 | — | 519 | 938 | 5 | 68 |
| Nasielsk..... P. | S. p. | | 636 | 34 | 2,469 | 3,139 | 4 | 210 |
| Nieszawa *.. W. | S. p. | | 1,368 | 205 | 273 | 1,846 | 70 | 108 |
| Nowe Miasto. W. | S. p. | | 1,127 | 1 | 1,759 | 2,887 | 18 | 152 |
| Nowe Miasto *. | P. | Nasielsk..... | 510 | 45 | 884 | 1,439 | 1 | 111 |
| Nowogród *.. A. | Miastków.... | | 1,116 | 69 | 986 | 2,171 | 1 | 247 |
| Nowydwór *.. W. | S. p. | | 671 | 707 | 1,305 | 2,683 | 38 | 159 |
| Nur *..... P. | S. p. | | 581 | — | 239 | 820 | — | 73 |
| Odrzywół... R. | Nowe Miasto. | | 540 | — | 88 | 628 | 2 | 97 |
| Ogrodzieniec. | R. | Zawiercie ... | 886 | — | 212 | 1,098 | 27 | 108 |
| Okuniew..... W. | Miłosna..... | | 430 | — | 110 | 540 | 5 | 52 |
| Oleśnica..... R. | Stopnica.... | | 767 | — | 130 | 897 | 1 | 140 |
| Olita *..... A. | Sereje..... | | 321 | 10 | 276 | 607 | 1 | 83 |
| Olkusz p. *.. R. | S. p. | | 900 | — | 750 | 1,650 | 91 | 64 |
| Olsztyn *.... R. | Częstochowa | | 490 | — | 141 | 631 | — | 106 |
| Opatów p.... R. | S. p. | | 1,208 | 4 | 2,279 | 3,491 | 113 | 243 |
| Opatówek... W. | Kalisz..... | | 1,190 | 469 | — | 1,659 | 8 | 164 |
| Opatowiec... R. | Korczyn N.M. | | 402 | — | 34 | 436 | — | 63 |
| Opoczno p. *. | R. | S. p. | 1,850 | 12 | 1,472 | 3,334 | 37 | 380 |
| Opole..... L. | S. p. | | 982 | — | 1,778 | 2,760 | 26 | 200 |
| Orchówek z | | | | | | | | |
| Włodawą... L. | S. p. | | 1,673 | — | 4,304 | 5,977 | 27 | 577 |
| Osięcin. W. | S. p. | | 249 | 8 | 251 | 508 | 24 | 20 |

| NAZWISKO M I A S T A | Gubernia | Najbliż- sza stacya po- cztowa | L U D N O Ś Ć M I A S T | | | | Liczba domów | |
|-------------------------|----------|--------------------------------------|-------------------------|--------------|-------|------------|----------------------|-----------------------|
| | | | Polaków i Rossyan | Niem- ców | Żydów | w Ogóle | Mu- rowa- nych | Dre- wnia- nych |
| Osieck | L. | Garwolin.... | 1,127 | — | 82 | 1,209 | — | 180 |
| Osiek * | R. | Staszów.... | 822 | — | 154 | 976 | — | 139 |
| Osmolin * | W. | Gombin. ... | 430 | 46 | 37 | 513 | 1 | 64 |
| Ostrołęka p. * | P. | S. p. | 2,229 | 14 | 1,128 | 3,371 | 21 | 145 |
| Ostrów * | L. | Parczew | 1,627 | — | 885 | 2,512 | 3 | 390 |
| Ostrów * | P. | S. p. | 1,525 | 35 | 2,412 | 3,972 | 15 | 281 |
| Ostrowiec B. | | | | | | | | |
| Polskiego. | R. | S. p. | 691 | — | 2,720 | 3,411 | 50 | 246 |
| Ożarów..... | R. | S. p. | 452 | — | 1,264 | 1,716 | 16 | 124 |
| Ozorków | W. | S. p. | 1,450 | 1,865 | 3,262 | 6,577 | 24 | 487 |
| Pabianice * .. | W. | S. p. | 2,529 | 1,085 | 751 | 4,365 | 47 | 468 |
| Pacanów | R. | Stopnica.... | 603 | — | 912 | 1,515 | 3 | 144 |
| Pajęczno * .. | W. | Działoszyn .. | 1,281 | 3 | 518 | 1,802 | 39 | 159 |
| Parczew * .. | L. | S. p. | 1,676 | — | 1,692 | 3,368 | — | 354 |
| Parysów..... | L. | Garwolin.... | 696 | — | 531 | 1,227 | 1 | 95 |
| Parzęczew... W. | W. | Ozorków.... | 616 | 19 | 545 | 1,180 | 3 | 101 |
| Pawłów * .. | L. | Siedliszcze .. | 622 | 1 | 6 | 629 | 1 | 91 |
| Piaseczno * .. | W. | S. p. | 668 | 39 | 515 | 1,222 | 15 | 86 |
| Piaski..... | L. | S. p. | 526 | — | 1,836 | 2,362 | 17 | 95 |
| Piątek * | W. | Łęczycza | 787 | 20 | 805 | 1,612 | 4 | 108 |
| Pierzchnica * | R. | Chmielnik.... | 546 | — | 149 | 695 | 5 | 108 |
| Pilica | R. | S. p. | 1,680 | 10 | 2,266 | 3,956 | 43 | 194 |
| Piłwiszki * .. | A. | Wyłkowyszki | 403 | 184 | 983 | 1,570 | 1 | 100 |
| Pińczów..... | R. | S. p. | 1,325 | 5 | 2,883 | 4,213 | 281 | 110 |
| Piotrków..... | W. | Radziejów... . | 40 | — | 669 | 709 | 49 | 11 |
| Piotrków p. * .. | W. | S. p. | 5,540 | 248 | 4,166 | 9,954 | 201 | 398 |
| Piszczac..... | L. | Biała..... | 819 | — | 495 | 1,314 | — | 193 |
| Pławno..... | W. | Radomsk.... | 471 | 4 | 755 | 1,230 | 30 | 73 |
| Płock * | P. | S. p. | 6,557 | 614 | 5,259 | 12,430 | 379 | 179 |
| Płońsk * | P. | S. p. | 1,266 | 63 | 2,630 | 3,959 | 60 | 234 |
| Poddębice... W. | W. | GóraBałdzy- chowska .. | 751 | 262 | 832 | 1,845 | 2 | 168 |
| Połaniec * .. | R. | Staszów.... | 1,154 | — | 753 | 1,907 | 9 | 236 |
| Poniemoń.... | A. | S. p. | 93 | 41 | 1,184 | 1,318 | 1 | 80 |
| Praszka..... | W. | S. p. | 900 | 3 | 907 | 1,810 | 36 | 186 |
| Preny * | A. | S. p. | 639 | 189 | 1,500 | 2,328 | 8 | 178 |
| Proszowice * .. | R. | S. p. | 1,332 | — | — | 1,332 | 2 | 161 |
| Przasnysz p. * .. | P. | S. p. | 1,863 | 73 | 1,830 | 3,766 | 49 | 338 |
| Przedbórz * .. | R. | S. p. | 1,053 | 61 | 3,154 | 4,268 | 199 | 96 |
| Przedecz * .. | W. | S. p. | 994 | 355 | 606 | 1,955 | 37 | 127 |
| Przerośl * .. | A. | Filipów..... | 1,012 | 224 | 690 | 1,926 | 3 | 198 |
| Przybyszew * .. | W. | Białobrzegi.. | 965 | — | 41 | 1,006 | — | 132 |
| Przyrów * .. | W. | S. p. | 1,252 | — | 954 | 2,206 | 20 | 218 |
| Przysucha..... | R. | S. p. | 590 | 12 | 2,040 | 2,642 | 34 | 154 |
| Przytyk..... | R. | Radom..... | 142 | — | 1,205 | 1,347 | 10 | 91 |
| Puchaczów... L. | L. | Siedliszcze .. | 792 | — | 89 | 881 | — | 97 |
| Pultusk p. * .. | P. | S. p. | 2,343 | 85 | 1913 | 4,341 | 166 | 120 |

| NAZWISKO M I A S T A | Gubernia | Najbliż- sza stacya po- cztowa | L U D N O Ś Ć M I A S T | | | | Liczba domów | |
|--------------------------|----------|--------------------------------------|-------------------------|--------------|-------|------------|----------------------|-----------------------|
| | | | Polaków i Rossyan | Niem- ców | Żydów | w Ogóle | Mu- rowa- nych | Dre- wnia- nych |
| Pyzdry * | W. | S. p. | 1,994 | 169 | 830 | 3,053 | 25 | 247 |
| Rachów, zob. Annopol. | | | | | | | | |
| Raciąż * | P. | S. p. | 1,003 | 26 | 855 | 1,884 | 18 | 135 |
| Raciążek * . . . | W. | Ciechocinek . | 810 | 40 | — | 850 | 5 | 63 |
| Raczki * | A. | Suwałki. . . . | 303 | 32 | 1,758 | 2,093 | 10 | 147 |
| Radom * | R. | S. p. | 6,246 | 98 | 1,618 | 7,962 | 220 | 138 |
| Radomsk * . . . | W. | S. p. | 1,784 | 10 | 1,162 | 2,956 | 46 | 211 |
| Radoszyce * . . | R. | S. p. | 1,118 | — | 747 | 1,865 | 2 | 261 |
| Radzanów * . . . | P. | Szreńsk | 469 | — | 571 | 1,040 | — | 99 |
| Radziejów * . . | W. | S. p. | 1,219 | 66 | 224 | 1,509 | 64 | 88 |
| Radziłów * . . . | A. | Szczuczyn. . . | 848 | 8 | 639 | 1,495 | — | 119 |
| Radzymin. . . . | W. | S. p. | 926 | — | 1,324 | 2,250 | 5 | 123 |
| Radzyn p. | L. | S. p. | 1,165 | 6 | 1,301 | 2,472 | 14 | 222 |
| Rajgród * | A. | S. p. | 848 | — | 1,059 | 1,907 | 10 | 268 |
| Raków. | R. | Łagów. | 678 | — | 953 | 1,631 | 28 | 112 |
| Rawa p. * | W. | S. p. | 2,879 | 141 | 1,547 | 4,567 | 62 | 222 |
| Rejowiec. | L. | Krasnostaw. . | 305 | 6 | 824 | 1,135 | 19 | 77 |
| Rossosz | L. | Biała | 1,384 | — | 279 | 1,663 | — | 226 |
| Rożan * | P. | Sieluń | 643 | 3 | 861 | 1,507 | 1 | 134 |
| Rozprza | W. | Piotrków. . . . | 171 | 6 | 246 | 423 | 3 | 40 |
| Rychwał. | W. | Konin | 528 | — | 100 | 628 | 2 | 55 |
| Ryczywół * . . . | R. | S. p. | 515 | 3 | 493 | 1,011 | 2 | 102 |
| Rypin * | P. | S. p. | 567 | 651 | 1,054 | 2,272 | 17 | 134 |
| Rzgów * | W. | Tuszyn. | 922 | 47 | 122 | 1,091 | — | 187 |
| Sandomierz p. * | R. | S. p. | 2,267 | — | 924 | 3,191 | 69 | 316 |
| Sapieżyski * . . | A. | Wejwery. . . . | 55 | 13 | 422 | 490 | — | 41 |
| Sarnaki. | L. | Janów | 201 | — | 534 | 735 | 5 | 57 |
| Sawin * | L. | Chełm | 691 | — | 131 | 822 | 1 | 100 |
| Secemin | R. | Włoszczowa. . | 756 | — | 96 | 852 | 2 | 112 |
| Sejny p. * | A. | S. p. | 801 | 114 | 2,368 | 3,283 | 17 | 272 |
| Sereje * | A. | S. p. | 533 | 124 | 1,487 | 2,144 | 16 | 243 |
| Serock * | P. | S. p. | 706 | 11 | 920 | 1,637 | 1 | 165 |
| Serokomla. . . . | L. | Kock | 515 | — | 25 | 540 | — | 78 |
| Sieciechów * . . | R. | Granica. | 671 | — | 12 | 683 | — | 110 |
| Siedlce p. * . . . | L. | S. p. | 2,497 | 36 | 4,998 | 7,531 | 39 | 154 |
| Siennica | W. | Mińsk | 236 | — | 334 | 570 | 1 | 38 |
| Sienno | R. | Ostrowiec. . . . | 561 | — | 503 | 1,064 | 11 | 99 |
| Sieradz p. * . . . | W. | S. p. | 3,246 | 228 | 1,782 | 5,256 | 78 | 262 |
| Sierpe * | P. | S. p. | 2,135 | 255 | 2,515 | 4,905 | 6 | 314 |
| Siewierz * | R. | Zawiercie . . . | 1,521 | — | — | 1,521 | 14 | 243 |
| Simno * | A. | Kalwarya | 760 | — | 745 | 1,505 | — | 143 |
| Skalbmierz * . . | R. | S. p. | 913 | — | — | 913 | 13 | 89 |
| Skala * | R. | Michałowice. . | 934 | — | — | 934 | 5 | 122 |
| Skaryszew * . . . | R. | Radom. | 826 | 5 | 148 | 979 | 3 | 143 |
| Skempe | P. | Lipno. | 911 | 4 | 176 | 1,091 | 1 | 137 |
| Skierniewice * . | W. | S. p. | 1,781 | 106 | 766 | 2,656 | 26 | 165 |

| NAZWISKO M I A S T A | Gubernia | Najbliż- sza stacya po- cztowa | L U D N O Ś Ć M I A S T | | | | Liczba domów | |
|-------------------------|----------|--------------------------------------|-------------------------|--------------|-------|------------|----------------------|-----------------------|
| | | | Polaków i Rossyan | Niem- ców | Żydów | w Ogóle | Mu- rowa- nych | Dre- wnia- nych |
| Skrzynno.... | R. | Przysucha... | 314 | — | 101 | 415 | 12 | 68 |
| Skulsk..... | W. | Kleczew..... | 254 | 16 | 171 | 441 | 11 | 45 |
| Slesin..... | W. | Kleczew..... | 791 | 12 | 232 | 1,035 | 36 | 59 |
| Sławatycze... | L. | Kodeń..... | 812 | 9 | 1,025 | 1,846 | — | 243 |
| Sławków * .. | R. | S. p..... | 2,052 | — | — | 2,052 | 9 | 353 |
| Słomniki * .. | R. | S. p..... | 1,796 | — | 37 | 1,833 | 14 | 125 |
| Słupca * .. | W. | S. p..... | 1,720 | 25 | — | 1,745 | 26 | 162 |
| Słupia nowa * | R. | Łągów..... | 538 | — | 158 | 696 | 4 | 107 |
| Służewo..... | W. | S. p..... | 613 | 19 | 560 | 1,192 | 6 | 107 |
| Sniadów..... | A. | Łomża..... | 122 | — | 1,081 | 1,203 | — | 89 |
| Sobków..... | R. | Chęciń..... | 306 | — | 514 | 820 | 32 | 48 |
| Sobota..... | W. | Plecka Dą- browa.... | 334 | 82 | 279 | 695 | 19 | 43 |
| Sochaczew * .. | W. | S. p..... | 884 | 28 | 2,936 | 3,848 | 59 | 175 |
| Sochocin * .. | P. | Płońsk..... | 549 | 36 | 324 | 909 | 2 | 78 |
| Sokołów..... | L. | S. p..... | 1,399 | 3 | 2,275 | 3,677 | 16 | 299 |
| Sokoły..... | A. | Wysokie Ma- zowieckie. | 132 | — | 1,377 | 1,509 | 3 | 76 |
| Sońce * .. | R. | S. p..... | 1,773 | — | 269 | 2,042 | 12 | 307 |
| Sompolno * .. | W. | S. p..... | 890 | 280 | 431 | 1,601 | 52 | 99 |
| Sopockinie... | A. | S. p..... | 274 | — | 1,239 | 1,594 | 2 | 140 |
| Stanisławów * | W. | Mińsk..... | 765 | 1 | 198 | 964 | 3 | 90 |
| Staszów..... | R. | S. p..... | 1,794 | 29 | 3,246 | 5,069 | 109 | 262 |
| Staw..... | W. | Błaszki..... | 573 | 1 | 12 | 586 | — | 68 |
| Stawiski..... | A. | S. p..... | 302 | 34 | 2,234 | 2,570 | 13 | 182 |
| Stawiszyn... | W. | Kalisz..... | 918 | 178 | 344 | 1,440 | 4 | 263 |
| Sterdyń..... | L. | S. p..... | 76 | 1 | 167 | 244 | 10 | 8 |
| Stężyca * .. | L. | Iwangorod.. | 864 | — | — | 864 | — | 137 |
| Stoczek * .. | L. | Żelechów.... | 424 | — | 178 | 612 | 1 | 79 |
| Stopnica p. * .. | R. | S. p..... | 726 | — | 1,461 | 2,187 | 40 | 106 |
| Stryków..... | W. | S. p..... | 762 | 86 | 1,713 | 2,651 | 4 | 166 |
| Sudargi * .. | A. | Szaki..... | 23 | 42 | 628 | 693 | — | 42 |
| Sulejów * .. | W. | Piotrków.... | 888 | 21 | 346 | 1,256 | 11 | 139 |
| Suwałki..... | A. | S. p..... | 3,529 | 468 | 6,587 | 10,584 | 152 | 718 |
| Szadek * .. | W. | S. p..... | 1,396 | 66 | 339 | 1,801 | 10 | 191 |
| Szaki..... | A. | S. p..... | 147 | 182 | 2,016 | 2,345 | 11 | 118 |
| Szebrzeszyn | L. | Zwierzyniec. | 2,599 | — | 1,605 | 4,204 | 32 | 442 |
| Szczekociny.. | R. | S. p..... | 748 | — | 1,321 | 2,069 | 8 | 174 |
| Szczereów * .. | W. | S. p..... | 1,316 | — | 371 | 1,687 | 6 | 204 |
| Szczuczyn... | A. | S. p..... | 637 | 91 | 2,268 | 2,996 | 16 | 245 |
| Szeńsk..... | P. | S. p..... | 847 | 38 | 865 | 1,750 | 11 | 153 |
| Szydłów * .. | R. | S. p..... | 1,256 | — | 742 | 1,998 | 25 | 201 |
| Szydłowiec * .. | R. | S. p..... | 1,018 | — | 2,780 | 3,798 | 59 | 258 |
| Tarczyn * .. | W. | S. p..... | 346 | 1 | 630 | 977 | 6 | 53 |
| Tarłów..... | R. | Ożarów..... | 578 | — | 658 | 1,236 | 32 | 113 |
| Tarnogród... | L. | S. p..... | 2,436 | — | 1,673 | 4,109 | 6 | 352 |
| Terespol * .. | L. | S. p..... | 238 | 1 | 2,346 | 2,585 | 2 | 138 |

| NAZWISKO M I A S T A | Gubernia | Najbliż- sza stacya po- cztowa | LUDNOŚĆ MIAST | | | | Liczba domów | |
|---------------------------|----------|--------------------------------------|-------------------------|--------------|--------|------------|----------------------|-----------------------|
| | | | Polaków i Rossyan | Niem- ców | Żydów | W Ogóle | Mu- rowa- nych | Dre- wnia- nych |
| Tomaszów * | W. | S. p..... | 1,487 | 1,770 | 1,879 | 5,136 | 106 | 203 |
| Tomaszów... | L. | S. p..... | 1,596 | — | 2,090 | 3,686 | 42 | 450 |
| Tuliszków... | W. | S. Konin..... | 1,011 | 5 | 83 | 1,099 | 2 | 137 |
| Turek * | W. | S. p..... | 3,076 | 1,044 | 653 | 4,773 | 82 | 167 |
| Turobin..... | L. | Żółkiewka... | 1,408 | — | 951 | 2,359 | 20 | 405 |
| Tuszyn * | W. | S. p..... | 1,000 | 45 | 589 | 1,634 | 1 | 194 |
| Tykocin..... | A. | S. p..... | 1,425 | 66 | 3,456 | 4,947 | 47 | 393 |
| Tyszowce.... | L. | Hrubieszów.. | 1,670 | — | 956 | 2,626 | 7 | 439 |
| Uchanie..... | L. | Wojślawice.. | 512 | — | 798 | 1,310 | 6 | 150 |
| Ujazd *..... | W. | Rokiciny.... | 478 | 34 | 543 | 1,055 | 4 | 94 |
| Uniejów *... | W. | S. p..... | 1,101 | 36 | 650 | 1,787 | 7 | 128 |
| Urzędów *... | L. | S. p..... | 1,890 | — | 7 | 1,897 | 3 | 310 |
| Wąchock *... | R. | S. p..... | 855 | — | 135 | 990 | 2 | 121 |
| Warka *..... | W. | Mniszew.... | 1,013 | 57 | 1,530 | 2,600 | 11 | 150 |
| Warszawa *... | W. | S. p..... | 103,957 | 11,193 | 40,922 | 156,072 | 2,002 | 1,114 |
| Warta *..... | W. | S. p..... | 1,479 | — | 1,745 | 3,224 | 19 | 203 |
| Waśniów *... | R. | Ostrowiec... | 230 | — | 71 | 301 | — | 41 |
| Wąsosz *..... | A. | Szczuczyn... | 933 | 3 | 453 | 1,589 | 1 | 146 |
| Wąwolnica... | L. | Kurów..... | 1,038 | — | 404 | 1,442 | 6 | 139 |
| Węgrów..... | L. | S. p..... | 1,431 | 85 | 2,343 | 3,859 | 8 | 430 |
| Widawa..... | W. | S. p..... | 832 | — | 968 | 1,800 | 19 | 132 |
| Wieluń p. *.. | W. | S. p..... | 2,999 | 193 | 624 | 3,816 | 94 | 208 |
| Wieniawa *... | L. | Lublin..... | 105 | — | 1,000 | 1,105 | 2 | 69 |
| Wieruszów... | W. | S. p..... | 1,180 | 15 | 844 | 2,039 | 7 | 259 |
| Wierzbica *.. | R. | Orońsk..... | 1,092 | — | 172 | 1,264 | 6 | 202 |
| Wierzbnik *.. | R. | Wąchock.... | 398 | 1 | 135 | 534 | 2 | 79 |
| Wierzbołów * | A. | S. p..... | 1,062 | 245 | 1,299 | 2,606 | 52 | 209 |
| Wilezyn..... | W. | Kleczew.... | 209 | 35 | 213 | 457 | 22 | 28 |
| Wilkowyszki * | A. | S. p..... | 817 | 23 | 4,445 | 5,285 | 50 | 311 |
| Wiskitki *... | W. | Ruda Guzow- ska..... | 993 | 107 | 552 | 1,652 | 17 | 123 |
| Wiślica *.... | R. | Korczyn No- we miasto. | 622 | 1 | 1,370 | 1,993 | 11 | 106 |
| Wisznice.... | L. | Biała..... | 769 | — | 696 | 1,465 | 3 | 131 |
| Wisztyniec * | A. | Wierzbołów.. | 1,373 | — | 2,049 | 3,422 | 43 | 220 |
| Wizajny *... | A. | Szpyliskki... | 523 | 321 | 1,146 | 1,990 | 7 | 159 |
| Wizna *..... | A. | Łomża..... | 1,357 | 12 | 492 | 1,861 | 6 | 244 |
| Władysław *.. | A. | S. p..... | 619 | 435 | 4,409 | 5,463 | 86 | 276 |
| Władysławów | W. | Turek..... | 256 | 258 | 244 | 758 | 2 | 80 |
| Włocławek p.* | W. | S. p..... | 4,498 | 500 | 1,255 | 6,253 | 118 | 356 |
| Włodawa zOr- chówkiem. | L. | vide Orchó- wek. | | | | | | |
| Włodowice.. | R. | Zawiercie... | 960 | — | 171 | 1,131 | 3 | 163 |
| Włoszczowa.. | R. | S. p..... | 815 | — | 1,360 | 2,175 | 100 | 84 |
| Wodzisław... | R. | S. p..... | 590 | — | 1,563 | 2,153 | 120 | 200 |
| Wohyń..... | L. | Radzyń..... | 1,056 | — | 805 | 1,861 | — | 260 |
| Wojślawice.. | L. | S. p..... | 707 | 9 | 841 | 1,557 | 55 | 37 |

| NAZWISKO MIASTA | Gubernia | Najbliższa stacya pocztowa | LUDNOŚĆ MIAST | | | | Liczba domów | |
|--------------------|---------------|----------------------------|-------------------|---------|-------|---------|--------------|-------------|
| | | | Polaków i Rossyan | Niemców | Żydów | w Ogóle | Murowanych | Drewnianych |
| Wolanów.... | R. | Radom..... | 144 | — | 232 | 376 | 7 | 2 |
| Wolborz *... W. | S. p. | | 1,155 | — | 270 | 1,425 | 24 | 145 |
| Wolbrom *... R. | S. p. | | 1,013 | — | 1,466 | 2,479 | 6 | 219 |
| Wysmierzyce R. | Białobrzegi.. | | 1,075 | — | 67 | 1,142 | 2 | 136 |
| Wysok. Mazo. A. | S. p. | | 771 | — | 1,053 | 1,824 | 6 | 163 |
| Wyszków *... P. | S. p. | | 516 | 7 | 1,067 | 1,590 | 9 | 88 |
| Wyszogród * P. | S. p. | | 854 | 125 | 2,841 | 3,820 | 123 | 108 |
| Zagórów *... W. | Pyzdry | | 1,410 | 85 | 233 | 1,728 | 27 | 196 |
| Zaklików.... L. | Annopol | | 915 | — | 559 | 1,474 | 5 | 222 |
| Zakroczym * P. | S. p. | | 1,130 | 68 | 1,719 | 2,917 | 104 | 39 |
| Zambrów *... A. | S. p. | | 583 | 8 | 1,022 | 1,613 | 2 | 122 |
| Zamość *... L. | S. p. | | 1,538 | 7 | 2,490 | 4,035 | 106 | 414 |
| Żarki..... R. | S. p. | | 1,286 | 17 | 1,544 | 2,847 | 61 | 286 |
| Żarnów *... R. | Opoczno.... | | 512 | 5 | 390 | 907 | 6 | 107 |
| Żarnowiec * R. | S. p. | | 826 | — | 814 | 1,640 | 3 | 154 |
| Zawichost * R. | S. p. | | 1,384 | — | 1,582 | 2,966 | 9 | 283 |
| Zduńsk.-Wola W. | S. p. | | 2,994 | 1,676 | 1,676 | 6,347 | 65 | 520 |
| Żelechów.... L. | S. p. | | 1,225 | 3 | 2,184 | 3,412 | 5 | 330 |
| Zgierz *... W. | S. p. | | 3,515 | 3,185 | 1,637 | 8,337 | 74 | 479 |
| Złoczew.... W. | S. p. | | 633 | 11 | 922 | 1,566 | 4 | 116 |
| Żółkiewka... L. | S. p. | | 375 | — | 385 | 760 | 2 | 88 |
| Zuromin.... P. | Biezuń.... | | 960 | — | 579 | 1,539 | 3 | 135 |
| Zwoleń *... R. | S. p. | | 1,412 | — | 1,350 | 2,762 | 17 | 255 |
| Zychlin.... W. | Plecka Dąbr. | | 527 | 22 | 1,062 | 1,611 | 21 | 73 |

Uwaga.—Ponieważ w wykazie powyższym liczba Rossyan podana została łącznie z Polakami w jednej rubryce, poniżej więc zamieszcza się szczegółowe wymienienie miast, w których ciż Rossyanie stałe zamieszkują.

| MIASTO | Liczba Rossyan | MIASTO | Liczba Rossyan | MIASTO | Liczba Rossyan | MIASTO | Liczba Rossyan |
|----------------|----------------|----------------|----------------|-----------------|----------------|--------------|----------------|
| Biała w Lub. | 6 | Konin..... | 13 | Opatówek .. | 1 | Suwałki.... | 101 |
| Brzeźnica... 1 | | Krasnostaw. 3 | | Orchówek .. | 1 | Tarnogród.. | 91 |
| Busk..... 8 | | Krośniewice 7 | | Piaseczno .. | 2 | Terespol.... | 1 |
| Chelm..... 9 | | Kryłów.... 6 | | Pińczów.... 1 | | Tomaszów | |
| Czerwińsk.. 1 | | Lipno..... 1 | | Piotrków... 40 | | lubelski.. | 2 |
| Częstochowa 7 | | Lipsk..... 365 | | Plock..... 21 | | Warszawa.. | 1,534 |
| Drohiczyn.. 99 | | Lublin.... 280 | | Przasnysz... 2 | | Węgrów.... | 11 |
| Dubienka... 1 | | Łask..... 8 | | Pułtusk.... 10 | | Wieluń.... | 7 |
| Gombin.... 2 | | Łęczycza... 33 | | Radom..... 39 | | Wieruszów.. | 7 |
| Góra..... 3 | | Łódź..... 3 | | Rawa..... 14 | | Wisztyniec.. | 3 |
| Gostynin... 1 | | Łomża..... 3 | | Sandomierz. 11 | | Włocławek .. | 4 |
| Grabowiec.. 6 | | Łowicz.... 4 | | Sejny..... 9 | | Wołyń.... | 3 |
| Grójec..... 7 | | Maryampol. 4 | | Siedlce.... 18 | | Wysokie Ma- | |
| Hrubieszów. 9 | | Miechów... 4 | | Sieradz.... 3 | | zowieckie.. | 4 |
| Kalisz..... 11 | | Nowydwór.. 6 | | Skierniewice 3 | | Zakroczym.. | 10 |
| Kalwarya... 9 | | Olkusz.... 4 | | Sławatycze . 1 | | Zduńsk.-Wola | 5 |
| Kleczew.... 1 | | Opatów.... 6 | | Sopockinie.. 81 | | Zgierz..... | 10 |

GÓRNICTWO KRAJOWE,

WIADOMOŚĆ STATYSTYCZNA O STANIE KOPALNICTWA I HUTNICTWA

W KRÓLESTWIE POLSKIM.

W obecnym wieku ustępują pojęcia dawne, powstają i ustalają się nowe w przedmiotach bogactwa narodowego, będących w codziennym związku z potrzebami naszymi.

Złoto, ów najdroższy kruszec, które niegdyś było wyłącznym celem chciwości i zbiorów, dziś stanowi prawie tylko wyrażenie porównawcze wartości, bo i na papierku wybite piętno obiegowe, dostatecznym jest wyrażonéj nań wartości zapewnieniem.

Szanowano niegdyś kopalnie takie wyżéj nad inne, które złoto lub srebro wydawały; dziś zacność górnictwa jako rzemiosła nie zmniejszyła się, lecz jak odskoczyło od dawnych wieków w swych sztucznych sposobach i środkach, tak i odmiennemi stały się jego cele. Już nie bywa zwracana cała usilność na same drogocenne kruszce, na kosztowne kamienie, natomiast: użytkowość, zasilenie przemysłowości kraju, stanęły na głównym odtąd widoku.

Przed kilku wiekami skarby Potozu uświetniały kopalnie nowego świata. Wówczas i Polska chlubiła się kopalniami olkuskiemi; kopano w nich rudę ołowianą, ale sławę ich podnosiło odciąganie srebra od ołowiu; nie daleko także za Krakowem był skarb inny, prawdziwy dar Boży, którego wielkość w nazwie miejsca Wieliczką ocenić umiano.

Upadły kopalnie ołowiu srebrodajnego olkuskie, w granicach dzisiejszego Królestwa, gdzieś około 650 wiorst poniżej za biegiem Wisły, a 320 wiorst w linji prostej od Wieliczki, mamy tylko solankę w Ciechocinku; ale nowo powstające w bieżącym stuleciu górnictwo innego rodzaju, rozwijać się poczęło, gdyż czas i potrzeby wieku podniosły wartość najmniej cennego kruszcu, t. j. żelaza, którego obfite mamy pokłady. Dawniéj liczne dymarki i kuźnice po kraju tu i owdzie

istniejące, z małą wydajnością żelaza, przeistoczyły się w obszerne huty i w liczbie wzrosły, a własny węgiel kamienny, stać się może podstawą znakomitej pomyślności przemysłu. Tam gdzie upadłe kopalnie olkuskie nowych przedsiębiorców wyglądają dla powrócenia do życia i świetności, tymczasem galman od dawnych nieznaną jako ruda cynkowa, zasila cynkowe huty.

O témto ostatniém stanowisku górnictwa w królestwie Polskiém nieco pomówić zamierzylismy, aby dać krótkie a po większej części liczebne wyobrażenie o jego ważności i przy usługach, jakie płodami i wyrobami swemi czyni krajowi i przemysłowi jego.

Nie wyszliśmy jeszcze z trudnych początków, choć już dużo na rozwinięcie jego wyłożono, jeżeli porównamy się z krajami pospieszniejszym życiem w przemyśle goniącemi; ale choć meta nie osiągnięta, do dalszego rozwoju otwarte jeszcze pole.

W rozbiór téj kwestji nie wchodząc, przystąpmy do opisu górnictwa, które posiada rząd królestwa Polskiego i prywatni właściciele, przedewszystkiém w trzech głównych jego gałęziach, t. j.:

- a) dobywanie węgla kamiennych;
- b) kopanie rudy żelaznej i wyrób żelaza;
- c) kopanie galmanu i wytop cynku.

Ciała kopalne przedmiotem górnictwa będące, w dwóch głównie okolicach się rozpościerają: pierwszą odznacza zagłębje węgla kamiennego i trjasu olkuskiego, drugą pasmo gór Sto-Krzyskich i jego podnóża.

Zagłębje nasze węgla kamiennego jest częścią zagłębja szląsko-polskiego, które za granicą w Szląsku górnym znaczną przestrzeń zajmuje w powiecie bytońskim, i rozciąga się ku południowi w Szląsk austriacki i księstwo krakowskie; poczynając zaś od rzeki granicznej Brynicy, ciągnie się ono u nas ku zachodowi i północy aż pod Sławków i Siewierz, zajmując przestrzeń około 4 mil kwadratowych. Dalej, za tém zagłębciem węgla, podobnie jak w Szląsku są i u nas utwory ziemi do tak zwanego przez geologów trjasu należące, gdzie wśród wapieni i ich dolomitów, leżą rudy ołowiane (blyszcz ołowiu) i cynkowe (galman), najobficiej uposadzone w okolicy między Olkuszem a Sławkowem. Po za temi utworami trjasowemi, ciągną się pasmem z po nad Krakowa ku Częstochowie utwory juraskie, odznaczające się na powierzchni owemi wy-

sterczącymi malowniczo wapiennymi skałami, koło Skąły, Ojcowa, Piaskowej-skały, Rabsztyna, Olsztyna, i t. d.

W gruntach tego utworu juraskiego, obficie natrafiają się wydajne rudy żelazne, które liczne huty zasilają. W tych utworach, ciągnących się przez powiat olkuski i wieluński, kopalnie i huty które rząd posiada, stanowią okrąg zachodni górnictwa rządowego, a siedzibą urzędu naczelnego jest Dąbrowa, kolonia górnicza blisko miasta Bendzina, wśród licznych kopalń i hut kruszcowych, założona przez ministra pruskiego Redena i od jego nazwiska zowiąca się.

Od podnóża gór Sto-Krzyskich, skały najdawniejszych utworów, które geologowie nazwą przechodowych oznaczają, rozległe idą za sobą szerokimi smugami; naprzód są to szarowaki i krzemieńce, między którymi natrafiają się żyłowarstwy rud miedzianych i szpary rud ołowianych, dalej wapienie trjasowe w końcu i utwory juraskie. W tych dwóch ostatnich przeważają, albo raczej wyłącznymi są rudy żelazne, które z powodu swej czystości, wyborne dają żelazo; na téj bowiem mianowicie zalecie opiera się sława dobroci naszego żelaza, kruszcu dziś tyle potrzebnego w rolniczym kraju.

Formacje dopiero wspomniane zajmują powiaty: kielecki, opatowski i opoczyński, z ich licznymi rudokopami i hutami żelaznymi.

Zakłady rządowe w tychże znajdujące się od Kielc do Szydłowca, a od Sielpi do Nietuliska, posiadające siłę poruszającą wód, które strumienie stoków środkowych gór zasilają, stanowią okrąg wschodni górnictwa rządowego, którego środkowem miejscem zarządu jest Suchedniów.

I za obrębem pomienionych powiatów, są tu i owdzie to rudy żelazne, jak np. w powiatach: rawskim, augustowskim, na podlasiu i wielu innych miejscach, pochodzenia wcześniejszego (po większej części z gatunku rud łącznymi zwanymi) mniej dobre na wytop żelaza, to węgle brunatne, lub torf, glinki ogniotrwałe, gipsy, wapienie, to bursztyn koło Ostrołęki, to siarka w Czarkowy w dolinie Nidy, i tyle ważne dla potrzeb ludzi źródła słone, z których Ciechocińskie posiada urządzoną warzelnię.

Węgiel kamienny zagłębia dąbrowskiego, zasila wzniesione przez rząd huty żelazne oraz huty cynkowe rządowe i prywatne. Powstały tu kopalnie i zakłady te, dopiero w bieżącym stuleciu, cynkowe od r. 1816, żelazne od r. 1836, a używanie od 1854 węgla kamiennego do opału parochodów drogi żela-

znęj i wchodzące coraz więcej w użycie opalenie kuchen a nawet pieców w kraju i w Warszawie, wywołuje coraz większe rozwinięcie wydobywania węgla.

Węgiel kamienny znano u nas w końcu zeszłego wieku; brano go nieco z wychodniów do opalu gorzelni, lecz istotne otworzenie jego pokładów, zaczęło się po czasach księstwa Warszawskiego.

Na czele wymienić nam wypada kopalnie węgla rządowe:

Kopalnia *Tadeusz* w *Strzyżowicach*, na pokładzie najwięcej na północ wysuniętym, stanowi oddzielne nieckowate zagłębienie, które posiada wyborowe węgle kamienne, dające się łatwo koksować; jednakże ławica ich jest tylko 3 do 5 stóp grubą. Kopalnia ta do ściągania wody zaopatrzoną została w silną maszynę parową 40-konną nad szybem wodnym.

Kopalnia *Reden* pod *Dąbrową*, odbudowywa obszerny i w przecięciu 3 sążnie gruby pokład węgla kamiennego, dla hut przydatnego. Roboty są tu obszernie rozwinięte pod ziemią; sam chodnik główny przechodzący wzdłuż całej odbudowy w upadzie pokładu ma do 450 sążni długości, a do niego zmierza 9 pochyłeń i 4 szyby pionowe, z których szyb wodny 21 sążni ros. głęboki, zaopatrzony w maszynę 35-konną pompującą, a nad szybami Józef i Tomasz są maszyny 20-konne dobywalne, nad świetlnikowym zaś w r. 1857 pierwszą w naszych kopalniach postawiono maszynę przewoźną (locomobile) siły 12 koni do ciągnięcia w górę węgla.

Kopalnia *Ksawery* pod *Bendzinem*, założoną została na najpotężniejszym z naszych pokładów, a co więcej nawet mającym pod tym względem zaledwie kilka równych sobie w innych krajach; albowiem w rozciągłości około 300 sążni wzdłuż, leży bezpośrednio nad sobą kilkanaście (14) ławic, dających razem warstwę do 50 stóp grubą. Pokład ten nie mógłby być w tej grubości naraz wydobyty, bierze się go przeto przez połowę czyli naprzód wierzchnie ławice; później po ich wybraniu, gdy załamany nad wypróżnioną przestrzenią nadkład osiadzie się, w te same miejsca wróca górnicy dla kopania dolnych ławic węgla. Znakomita kopalnia ta, opatrzona jest w maszynę 45-konną wodną, pompującą wodę szybem pionowym, oraz w dobywalną 30-konną, ciągnącą węgle szybem pochyłym. Od stycznia r. 1849 uległa ona wypadkowi pożaru z samowolnego zajęcia się ognia w jednej jej części od wschodu. Nie panują w naszych kopalniach węglowych

wybuchy gazów zapalnych, jak np. w Anglii, Belgji, gdzie przypadkowo od płomienia lampki, w okamgnieniu gwałtowną mocą szérzą zniszczenia, większe w miarę większego zebrania się i obfitości gazów, ni robotom ni ludziom nie przebacząc; lampki bezpieczeństwa Davy'ego nawet, ów dobroczynny wynalazek dla podziemnego robotnika, nie są niekiedy dostateczną rękomią, bo najmniejsza nieprzezorność pożoga i śmiercią zagraża; gdy mała ilość gazów utworzy się, wypala się jak ogień bengalski, i na strachu kończy się w najgorszym razie. Nasze kopalnie są wolne od tego rodzaju wypadków; lecz inne towarzyszą im nieszczęścia z naturą naszego węgla związane. Po dłuższém wystawieniu w chodnikach na przewiów powietrza, gdy ulega gnieceniu kruszy się nasz węgiel, a miał w szczelinach tworzący się, za przystępem wilgoci usposabia się do samowolnego zatlenia: ztąd powstają pożary. Zaraz dostrzeżone umieją nasi górnicy przytłumić; na głębiej wszczęty, gdzie przystęp niemożliwy, środki są trudniejsze. Pożary na kopalni węglowej nie są to wulkany ogień miotające; żar tkwi w węglu, zwolna się tli i zwolna rozszérza, to też trwa długie lata. Takim pożarom ulegają również i kopalnie zagraniczne; w Szląsku, Saksonji, nad Renem, Westfalji i Francji, dosyć ich naliczyć można, które od kilkudziesiąt i więcej lat pożarowi uległy i jeszcze nie ugaszone. Nasz pożar na kopalni Ksawery, w porównaniu z temi, nie wielkiej jest rozciągłości, zajmuje bowiem przestrzeń pod paręset zaledwie sążniami kwadratowemi powierzchni.

Nowo urząda się obecnie kopalnia na pokładzie przez *Cieszkowskiego* (b. naczelnika kopalń tych) wysledzona w roku 1846, przeznaczona do zasilania swym węglem przyległych pieców Huty bankowej. Kiedy inne warstwy węgla naszego, z małym upadem 10° do 14° , prawie zatém poziomo ciągną się, warstwa *Cieszkowskiego* zaczyna się dość spadzisto, dochodząc 30° do 40° . Machina parowa 40-konna przeznaczoną jest do ściągania wody. Zewnątrz kopalni téj urządzają się drogi żelazne ze spadkiem od szybu aż do huty, tak, iż wózki ladowne same tam dochodzić będą, wypróznione zaś same powracać do szybu własnym ciężarem.

Kopalnia *Feliks* w *Niemcach*, dostarczała dawniej węgiel do huty cynkowej obok niej stojącej. Z zamknięciem cynkowni w czynności ustala, lecz dla wydobywania z téj kopalni węgla do opału przydatnego, znów czynną będzie. Jest tu machina parowa 12-konna do ściągania wody.

skim, do rządu należące, t. j.: trzy wielkie piece (*Aleksandrów, Stefanków, Nadolna*), 8 kuźnic wodnych, dwie walcownie: jedna sztabowa, druga blachowa, które jeszcze w dzierżawie lat kilka zostawać będą, oraz Bank polski (zatem także skarb), posiada dwa wielkie piece w dobrach *Ostrowieckich (Klimkiewiczów* zwane) w powiecie opatowskim, a walcownię żelaza w *Irenie* pod *Zaklikowem* w powiecie zamojskim, których produkują w surowiznie i żelazie jako nienależącą do zarządu wydziału górnictwa rządowego, pomieścimy łącznie z innymi prywatnymi.

Główniejsze zakłady prywatne są:

W powiecie opatowskim:

Chmielów z wielkim piecem i fryszerką, w *Bodzechowie* wielki piec, dwie fryszerki i walcownia sztabowa.

W powiecie stopnickim:

W *Szczecinie* wielki piec i dwie fryszerki.

W powiecie kieleckim:

W dobrach: *Olesznie, Słopcu, Krasocinie* i *Chrzęstowie* fryszerki.

W powiecie opoczyńskim:

Blizyn, wielki piec z odlewnią i 4 fryszerki; *Rzuców*, wielki piec i dwie walcownie żelaza sztabowego i blachy; *Krasna*, dwa wielkie piece, pięć fryszerek i walcownia żelaza; *Wólka Klucka*, wielki piec i trzy fryszerki; *Skape*, wielki piec; w dobrach *Malenieckich*: dwa wielkie piece (*Ćieklinsk* i *Kawęczyn*), 8 fryszerek, dwie walcownie: jedna sztabowa, druga blachowa; *Falków*, wielki piec (w *Skórnicach*), fryszerka, walcownia; *Korytków* i *Machory*, po wielkim piecu i fryszerce; *Końskie*, wielki piec (w *Staporkowie*) i 9 fryszerek; *Białaczew*, wielki piec (w *Rudzie*) i 5 fryszerek; *Gówarczow*, wielki piec (*Józefów*), 2 fryszerki; *Nieświń*, wielki piec (*Fidor*) i fryszerka 5; *Ninków*, wielki piec; fryszerki w *Siedlewie*, w *Skotnikach*; *Borkowice*, dwa wielkie piece (w *Kuźnicy* i *Furmanowie*), 10 fryszerek; *Przysucha*, wielki piec (w *Janowie*), 5 fryszerek, dwie walcownie żelaza, jedna walcownia blachowa; *Kuźnice-Drzewickie*, wielki piec i fryszerka.

W powiecie olkuskim:

Wielkie piece: w *Pradłach, Kroczycach, Porębie Mrzygłodzkiej (Hajdas), Zuzannie, Michałowie, Masłonsku, Józefowie* pod *Mrzygłodem* i dwa w *Okradzionowie* pod *Sławkowem*; fryszerki: w *Potoku, Mijaczowie, Bydlinie*.

W powiecie wieluńskim:

Dwa wielkie piece w *Blachowni* w dobrach Zagórz; jeden wielki piec w *Starój Kuźnicy*; fryszerki w *Kuźnicy-Grabowskiej*, *Dankowie*.

W powiecie piotrkowskim:

Kuźnice: w *Wawrzkowiznie*, *Pławnie*, *Kocierzawach*, *Słupi*, *Silnicy*, *Konieczpolu*, gdzie i walcownia blachowa; wreszcie:

W powiecie rawskim:

W *Gustku*, wielki piec z odlewnią pod miastem *Tomaszowem* i w dobrach *Tomaszowskich* pięć fryszerek.

Nadto są:

W powiecie lubelskim:

Dwie fryszerki: w *Mazanowie* i w *Borowie*.

W powiecie plockim:

Fryszerka w *Brzeźnie*.

W powiecie augustowskim:

Wielki piec w *Sztabinie* na same odlewy idący; najdłużej utrzymały się były dymarki w gubernji augustowskiej, lecz i te już działać przestały.

Machin parowych nie wiele jest czynnych w zakładach prywatnych, bo tylko 12, zwykle pomocniczo działających, siły zbiorowej 87 koni; lecz kół wodnych do miechów, młotów i walców aż 300, siły zbiorowej 1907 koni.

Zakłady prywatne zatrudniają górników w kopalniach rudy żelaznej, hutników wielkopieczowych, szmelcerzy, formierzy, kuźniaków, walcowników około 3,200 ludzi; a doliczając sąźniarzy, węglarzy, czasowo-zarobkujących i przy dowozach, jest w ogóle przy górnictwie i hutnictwie żelaznym prywatnych, zatrudnionych do 5,200 ludzi.

Ogólna produkcya wszystkich 42 wielkich pieców wymienionych, 118 kuźnic wodnych i 10 walcowni żelaza a 6 blachowych była w ostatnich latach:

| | | 1851 | 1852 | 1853 | 1854 | 1855 |
|------------------|-------|--------|--------|--------|--------|--------|
| rudy żelaznej... | kibli | 216300 | 203000 | 228100 | 254500 | 289000 |
| surowizny.... | pudów | 858300 | 844900 | 622300 | 832000 | 842300 |
| w tém lań.... | " | 133400 | 108950 | 77000 | 80000 | 110500 |
| żelaza kutego.. | " | 285800 | 255100 | 191300 | 220300 | 248700 |
| " walcowan. | " | 212800 | 225800 | 189100 | 223900 | 253300 |
| ogółem żelaza.. | " | 498600 | 480900 | 380400 | 444200 | 502000 |
| blachy..... | " | 34500 | 34100 | 14400 | 25800 | 27800 |

Do obrebu zakładów górniczych okręgu wschodniego, liczy się znakomita fabryka w *Białogonie*, gdzie w miejscy huty miedzianej za byłej dyrekcji górniczej kieleckiej urządzonej, w epoce rządów księcia Lubbeckiego wzniesiono warsztaty machin, głównie zaś rolniczych. Gdy jednak tak fabryka ta, jak i z teje epoki pochodząca, istniejąca w Warszawie *fabryka rządowa machin na Solcu*, właściwie już nie są hutami materiału surowy wydajacemi, i ściśle biorąc w zakresie właściwego górnictwa mogą téż być pominięte, przeto o nich równie jak i o innych zakładach tego rodzaju, które coraz obszerniejszy dziś rozwój mieć zaczynają, a na ich czele o fabryce machin Evansa równoczesnej dwom dopiéro wzmiankowanym, i o nowo wzniesionych warsztatach żeglugi parowej w Warszawie, oddzielnie pomówić nie zawadzi, co także kiedyś uczynimy.

Nie dawnym jest u nas przemysł cynkowy, powstał on dopiéro z początkiem r. 1815. Przykład Szląska zachęcił do sznkania galmanu, który natrafiono porzucony w dawnych hałdach olkuskich; bo starzy nie uważali go nawet za rudę kruszcową, tylko za jakiś żółty kamień, służący do przemienienia miedzi na mosiądz. W kilkoletnim przeciągu czasu, rząd królestwa otworzył kopalnie: *Józef pod Olkuszem*, blisko ztamtąd *Ulisses pod Bukownem*, *Annę w Strzemieszycach małych* za Sławkowem, *Jerzy na Starczynowie* pod Olkuszem, wreszcie *Barbarę w Żychcicach* nad rzeką Brynicą, stanowiącą granicę od Szląska.

Za przykładem rządu poszli i prywatni właściciele; już w r. 1822 zaczęto na galman kopać w gruntach wsiów: *Bolesławia i Ujkowa*, w *Sikorce* pod Trzebieszawicami koło Siewierza, na *Kozle* pod Sławkowem i *Leonidas* pod Sławkowem, w *Gzi-chowie*, *Rogoźniku* i w wielu innych miejscach.

Dziś mamy czynne kopalnie galmanu rządowe: *Józef na Starym Olkuszcu*, *Ulisses w Bukownie*, *Jerzy na Starczynowie*, *Anna w Małych Strzemieszycach* i blisko teje *Kawia-Góra* z machiną parową 6-konną, dla wód téj kopalni jednak niedostateczną; wreszcie *Barbara w Żychcicach*, dające galman brylasty i miał, któryto ostatni w płóczkach przy każdej z tych kopalni znajdujących się, na galman płóczkowy jest przetwarzany.

Kopalnie te i płóczki zatrudniają około 300 górników i płóczkarzy.

Z kopalń i płóczek galmanowych rządowych, otrzymano galmanu badji czyli kibli:

| | | |
|----------------------|-------|-----------|
| od roku 1816 do 1824 | pudów | 293,468 |
| “ “ 1825 “ 1832 | “ | 914,300 |
| “ “ 1833 “ 1842 | “ | 1,443,364 |
| “ “ 1843 “ 1856 | “ | 1,278,996 |

razem pudów 3,930,128

W hutach zaś cynkowych prywatnych:

| | | |
|----------------------|-------|---------|
| od roku 1824 do 1832 | pudów | 250,000 |
| “ “ 1833 “ 1842 | “ | 157,300 |
| “ “ 1843 “ 1856 | “ | 629,700 |

razem pudów 1,027,000

Zatém w ogóle wytopiono cynku w królestwie, od powstania tego przemysłu do końca r. 1856, blisko pięć milionów pudów.

Oprócz hut do wytopu cynku, o których mówiliśmy, jest jeszcze w walcowni blachowej w *Stawkowie* nad *Pszemszą*, oddzielny uprząż poruszany kołem wodnym siły 30 koni, z piecami wygrzewalnemi, służący do walcowania blach cynkowych. Walcownia ta wybudowaną została w r. 1826 i odtąd wywalcowano w niej już blachy cynkowej:

| | | |
|----------------------|-------|---------|
| od roku 1826 do 1832 | pudów | 137,700 |
| “ “ 1833 “ 1842 | “ | 405,925 |
| “ “ 1843 “ 1856 | “ | 185,691 |

razem pudów 729,316

stosując się w ilości corocznie walcowanej blachy, dochodzącej w niektórych latach 30,000 pudów, do zamówień i odbytu.

Zbierając razem ostateczne wiadomości statystyczne z górnictwa krajowego tak rządowego (z r. 1856) jak prywatnego (z r. 1855 i 1856), w trzech jego głównych gałęziach: węgla kamiennego, żelaza i cynku, następujące przedstawiają wypadki ostatnioroczne w cyfrach okrągłych:

I. WYDOBYCIE I WYRÓB.

| | | Rząd | Prywatni | ogółem w kraju |
|--------------------------------|-------|---------|----------|-------------------|
| 1. Węgla kamiennego..... | korcy | 545,000 | 300,000 | 845,000 |
| 2. Żelazo. a) rudy żelaznej... | kibli | 88,000 | 290,000 | 378,000 |
| b) surowizny..... | pudów | 298,000 | 842,000 | 1,140,000 |
| w tém łań..... | “ | 34,600 | 110,000 | 145,600 |
| c) żelaza kutego.. | “ | 57,800 | 248,700 | 306,500 |
| “ walcowan. | “ | 180,200 | 253,300 | 433,500 |
| ogółem..... | “ | 238,000 | 502,000 | 740,000 |

| | | Rząd | Prywatni | ogółem w kraju | |
|----------|---------------------------------------|-------|----------|-------------------|--------|
| 3. Cynk. | d) blachy żelaznej | pudów | 21,400 | 27,800 | 49,200 |
| | a) galmanu bryl- stego i płókanego | kibli | 59,300 | 18,000 | 77,300 |
| | b) cynku..... | pudów | 34,400 | 63,200 | 97,600 |
| | c) blachy cynk.... | " | 13,500 | | 13,500 |

II. SIŁA RUCHODAWCZA.

1. *Machiny parowe.*

| | Rząd | | Prywatni | | Ogól. w kraju | |
|---|-------|-----------|----------|-----------|---------------|-----------|
| | ilość | siła koni | ilość | siła koni | ilość | siła koni |
| 1. na kopalniach węglowych | 9 | 254 | 4 | 44 | | |
| 2. przy hutach żelaznych.... | | | | | | |
| " okręgu wschodniego | 4 | 66 | | | | |
| " " zachodniego | 8 | 420 | 12 | 87 | | |
| 3. na kopalniach galmanu i hutach cynkowych..... | 2 | 14 | | | | |
| razem... | 23 | 754 | 16 | 131 | 39 | 885 |
| <i>2. Koła wodne.</i> | | | | | | |
| w okręgu wschodnim..... | 57 | 635 | | | | |
| dwie wirówki (turbiny) | 2 | 3 | | | | |
| w okręgu zachodnim..... | 13 | 170 | | | | |
| razem... | 72 | 808 | 300 | 1907 | 372 | 2715 |
| siła ogólna machin i kół... | | 1562 | | 2038 | | 3600 |

III. LUDNOŚĆ ROBOCZA.

| | | | |
|---|------|------|--------|
| 1. górników węglowych.... | 600 | 300 | 900 |
| 2. górników rud żelaznych.. | 270 | | |
| hutników w okr. wschod.. | 980 | | |
| " " zachodnim. | 430 | | |
| razem... | 1680 | 3200 | 4880 |
| 3. górników galmanowych.. | 300 | 150 | |
| hutników cynkowych..... | 160 | 250 | |
| razem... | 460 | 400 | 860 |
| ludność górnicza stała..... | 2740 | 3900 | 6640 |
| czasowo zarobkująca po- moc najęta i dowozy..... | 1360 | 2000 | 3360 |
| Ogół ludności w górnictwie zarobkującej..... | 4100 | 5900 | 10,000 |

Oprócz wymienionych hut kruszcowych żelaznych i cynkowych, brano się w kraju naszym do produkowania nieco ołowiu i miedzi, lecz przemysł ten dotąd nie jest jeszcze rozwinięty.

Na kopalniach pod Olkuszem, zdarza się otrzymać nieco rudy ołowianej (blyszczu) przy galmanie; lecz gdy się uzbiera przez rok lub więcej do 1000 pudów, nie warto zachodu hutniczego do przetopu i budowy na ten cel pieca oddzielnego, zwłaszcza, że gotowy jest nań odbył garncarzom na polowę. Nieco go więcej kopią niedaleko Kiele i Chęciny, w *Ja-worznie*, gdzie od czasu do czasu piec tam istniejący na wytop ołowiu bywał zapuszczany.

W polu dawniejszych kopalni *Miedzianogórskich*, nie tyle bogactwem rudy jak pięknnością natrafianych brył zieleni (malachitu) niegdyś słynnych, rozpoczęte znów zostały poszukiwania za dozwoleń rządu przed niewielką laty, i natrafiono na szaromiedniak w wapienno-marglistém złożu; o przyszłości tego przedsięwzięcia, dziś jeszcze pewnych wniosków czynić nie możemy.

Obfituje jeszcze królestwo w inne ciała kopalne wielce użyteczne, które są łatwiejszego wydobycia, prostém kopaniem lub łamaniem otrzymywane; lecz mniejsza wartość pieniężna, łatwiejsza robota, nie wymagająca umiejętności rzemiosła górniczego, kładzie je już za obrębem górnictwa, a takimi ciałami są: torf, bursztyn, piaskowce, łupki, wapień do budowania łamane, lub te ostatnie do wypalania na wapno.

Zeszliśmy tu do najniższego rodzaju robót górniczych t. j. do łamów, lecz też ucinamy dalsze opowiadanie; a na zakończenie jeszcze tylko o jednym ważnym plodzie ziemi wspomniemy, bo odnoszącym się do najpiérwszych potrzeb człowieka, to jest o soli.

Nie doszukano się dotychczas soli kamiennéj w obrębie królestwa, mimo wieloletnich poszukiwań od 1816 do 1842 w dolinie Nidy i Wisły i różnych innych punktach. Ze znanego źródła solanki pod *Słońskiem* i *Ciechocinkiem* nad Wisłą (między Włocławkiem a Toruniem), korzystamy po wystawieniu tamże warzelni od r. 1832.

Solanka zaledwie $2\frac{1}{2}$ % a najwyżej pięć procentowa, z 4 źródeł pompowana siłą 12-konnéj maszyny parowéj na tężnię, i tamże tężona czyli zgęszczana przez spływanie po pękach cierni aż do około 20%; następnie warzona na sól miłąką i suszona, idzie na zaopatrzenie części potrzeb kraju.

Warzelnia Ciechocińska zostaje pod zarządem Banku Polskiego od r. 1833; zatrudnia ludzi 200.

Produkcya soli w ostatnich latach wynosiła:

| | | | |
|------|------|-------|---------|
| w r. | 1852 | pudów | 362,947 |
| " | 1853 | " | 294,757 |
| " | 1854 | " | 360,000 |
| " | 1855 | " | 320,000 |
| " | 1856 | " | 358,100 |

Od początku otworzenia tego zakładu do końca r. 1856, wywarzono w niej soli pudów 6,873,742.

Sól lub solanki znajdować się w kraju muszą i w innych miejscowościach, chociaż ich jeszcze nie wynaleziono; są tego poszlaki w odpowiedności utworów w kraju naszym tym, w jakich się pokłady soli w innych krajach natrafiają; choć do r. 1842 poszukiwania mniej były pomyslnie, spodziewać się należy, że nowe usiłowania wsparte doświadczeniem i skazówkami, które geognozya w swych postępach następuje, powiodą się w przyszłości z pożądanym skutkiem.

Hieronim Łabecki.

ZIMNICA.

Kto podola sięgnąć pamięcią po za okres lat trzydziestu, ten przypomni sobie, że zimnica do bardzo rzadkich liczyła się chorób. Kto zaś badaniem posunie się dalej jeszcze w ubiegłą przeszłość o lat dziesiątek i sięgnie do pierwszych rocznych dekad obecnego stulecia, ten dowie się, że powawy zimnicy należały do osobliwości; że były nawet szczęśliwe okoliczności, których nigdy nie nawiędzała; że byli wreszcie lekarze co ją tylko z książek znali i przez czas kilkoletniej praktyki, nigdy się z nią nie spotkali. Porównajmy owe czasy z epoką obecną generacyi a przekonamy się, że zimnica należy dzisiaj do chorób najpospolitszych, że niema zakątka kraju, z któregooby nie wznosiły się utyski na jej niesłychane władczenie, że niema lekarza, któryby na codziennym spisie chorych nie zaliczał zimnicą dotkniętych, często trzeciej części ogółu dochodzących.

Bywały i dawnemi czasy jedne lata wolne od zimnic, drugie z rozciąglém ich wladaniem. Są kraje, w których panuje od wieków bez przerwy (endemicznie), są strony, w których zimnice wyradzają się w najgroźniejsze choroby.

Oznaczenie z dokładnością liczby chorujących na zimnicę w całym kraju, nietylko że wielkim ulega trudnościom, ale sięga prawie niepodobieństwa, ile że codziennym ulega zmianom przez przyływ nowo zapadłych i ubytek zdrowiejących, przez małoważenie choroby, niewyraźne jej wywiązanie się, maskowanie lub stapianie się z innymi niemocami; tudzież ze strony powietrzni, przez korzystniejszą lub zgubniejszą jej usposobienie, z kąd raz mniej drugim razem więcej zapada chorych, jednak ze ścisłych postrzeżeń wnieść można, że z biegiem czasu mimo ciągłego wahania się skali chorujących, wysokość jej dotąd podnosi się ciągle.

Przy trudności dójścia spisowym sposobem liczby chorych na zimnicę, zrobmy przypuszczalny rachunek, biorąc za podstawę wychód siarkanu chininy, jako pospolitego dzisiaj środka do leczenia zimnicy.

W jednym z najczynniejszych składów aptecznych w Warszawie, sprzedano siarkanu chininy funtów kupieckich, w r.

1853 — 120

1854 — 201

1855 — 305

Ogółem przez trzy lata 626
czyli przecięciowo na rok 208 $\frac{2}{3}$.

W czterech innych składach sprzedaż razem wzięta, niechby równoważyła się z powyższą ilością. Wreszcie cały pas miast nadgranicznych, zaopatrujących się wprost z zagranicy, z dodatkiem dwóch materyalistów w Kaliszu i Lublinie, tudzież z ubocznymi jeszcze wpływami, niechby stanowił część trzecią, równającą się dwom pierwszym, z czego wypadnie, że konsumpcya siarkanu chininy w królestwie Polskiem, nie licząc w to konsystującego wojska, wynosi rocznie więcej jak 600 funtów kupieckich. (1).

Tę sześćo cetnarową masę chininy, rozdajmy chorym, dla dójścia ich przypuszczalnej liczby. Wprawdzie jedni z lé-

(1) Jak to przypuszczalne obliczenie, dalekiem jest od przesadzenia, dowodzi ilość siarkanu chininy weszła do samej Warszawy przez komorę wchodową, przez 8 miesięcy 1856 wynosząca z górą 39 pudów, a więc do 60 pudów rocznie: ilość cztery razy większa od założonej przez nas,

karzy dają ją, pospolitym mówiąc językiem, garściami, większa liczba w wziętkach umiarkowanych, bez potrzeby jednak stapiania dwóch takich przeciwności w leczeniu, jeżeli położymy w etacie na jednego chorego w przecięciu drachmę jedną, czyli granów 60, licząc w to ryczałtem dzieci i dorosłych, i powrotne zimnice, to prowadzący ekonomię, na stratę narażony nie będzie. Że zaś 600 funtów kupieckich, daje drachm 76,800, do tej więc wysokości dochodzi mniej więcej rocznie liczba osób w królestwie Polskiem, biorących siarkan chininy, dla ulęczenia się z zimnicy. Nie tu jednak jest koniec rzetelnego rachunku na zimnicę chorujących. Brak sposobności zasięgania rady lekarza, niedostatek, drogość środka i wiele innych jawnych każdemu badaczowi przyczyn, stawiają z małym wyjątkiem całą ludność wiejską i małych miasteczek, w zupełnej niemożności brania chininy. Nie lękam się posądzenia o przesadę, jeżeli stosunek pierwszych czyli możebnych brania, do drugich pozbawionych tego dobrodziejstwa, położę jak 1 : 3, a takie proste arytmetyczne działanie, wyprowadza liczbę chorujących, trzy kroć sto tysięcy przenoszącą. Taka massa zasługuje, aby się jej wielostronnie przyjrano.

Zimnice różnią się od wszystkich innych gorączkowych chorób, tak zwanym napadem (paroxyzmem) zupełnym lub prawie zupełnym opuszczeniem (apyrexją) a głównie ustalonym zwrotem czyli peryodycznością napadów.

Napad stanowią zwykle trzy okresy: zimna, gorączki i potu. Okres zimna co do trwania i mocy, różnym bywa, czasami kończy się na dreszczach, zwykle trzyma od godziny do dwóch, poczyna od trzęsienia szczęki dolnej, kolejną na wszystkie rozpościęra się członki, ciało sinieje i szczupleje. W naszym kraju, niema przykładów, aby chorzy w okresie zimna, życie nagle tracili, w gorących strefach trafiają się podobne zdarzenia.

Okres gorączki następuje bezpośrednio po zimnie, jednak takim przejściem, że przy powierzchni rozpalonem ciele, chorego wewnętrzne wstrząsa jeszcze zimno. Zwolna całe rozgrzewa się ciało, wypelnione tętno, szybciej i twardziej uderza. Nadmierny napływ krwi do głowy, powoduje jej ból

a jednak pozostaniemy przy mniejszej, aby wyrachowana ztąd ilość chorujących na zimnicę, nie zdawała się przekraczać granic możebności—choć ją wielu lekarzy przypuszcza i przyznaje, twierdząc, że niezawodnie piątą mieszkanię kraju zimnicy ulega.

gwaltowny. Często gorączce towarzyszy bredzenie. W gorączce wraca ciało do pierwotnej objętości, a nawet czasami przechodzi jej granice, co z ciasności zwykle noszonych sukien wnosić można. Trwanie tego okresu różnym bywa, zwykle dwa do trzech razy dłuższem jest od okresu zimna, w natężeniu zawsze prawie, prosty z zimnem zachowuje stosunek. Doszedłszy pewnego szczytu, powoli traci na mocy i przechodzi w poty.

Okres trzeci potn: obfitość jego nie bywa jednostajną, niekiedy zwilża tylko ciało, częściej występuje w kroplach zlewających się i bieliznę kilkakrotnie moczy, a niekiedy tak silnie leje się, że chorzy nim oblaną, leżą jak w kąpieli.

Z ustalém potnieniem kończą się wszystkie trzy okresy zimniczego napadu. Jeżeli zimnica niema ciężkich połączeń z inną jaką niemocą, jeżeli napad nie posiadał przesadzonej mocy, jeżeli nakoniec chory długim trwaniem lub powrotami zimnicy, nie jest na siłach wycieńczony, to po minionym napadzie, czując się mniej lub więcej dobrze, wstaje i do swoich zabiera się obowiązków. Po upływie jednak jednej, dwóch lub trzecieć doby, wraca napad z tą samą kolejną okresów, a zimnica stosownie do częstości zwrotów, zowie się codzienną, trzeciacką lub czwartacką.

Nie zawsze zimnica odznacza się ścisłością okresów w wydatności i ich następstwie. Często zaciemnia ją łączenie się z innymi chorobami, z pod których nim się na czysto wyłame, najbieglejszém lekarza okiem przejrzaną bywa. Często braknie jej jednego z okresów, lub traci na wzajemnym ich stosunku, pozostaje więc tylko stały zwrot napadów cechujący zimnicę. Ta to wyłączna i odznaczająca cecha, służy do rozpoznania zimnic postaciowych czyli maskowanych. Jakie tylko choroby na polu podrażnionych nerwów zjawiać się mogą, wyrażające się bólem, zmianą urzędu, porażeniem, wygórowaniem lub przytępieniem czuciem, wszystkie w zimnicze napady ułożyć się mogą i to w towarzystwie lub częściej bez współnictwa okresów zimna, gorączki i potu. Wszystkie cierpienia z napływów krwi powstające, nawet najgroźniejsze, rychłym skonem trwożące, tudzież zapalenia miejscowe, pożyczają swych kształtów na napady zimnicze.

Ztąd to widziano w zastępstwie jawnej zimnicy, bole głowy, oka, zęba, darcie tej lub owiej części ciała, utratę mowy, dychawicę, dręczący kaszel, nieutulony płacz lub śmiech niepowściągnięty, wreszcie cały poczet kurczowych niemocy,

aż do ich szczytu wielkiej choroby. Ze strony napływów krwi bywały odurzenia, zawieszenie jednego lub drugiego zmysłowego urzędu, rozwój dziwnych podmiotowych wyobrażeń a nawet zimnicze apopleksye i rozliczne trzewiów zapalenia, które wielokrotnie nim zakres jednorazowego istnienia swego przebiegły, najwprawniejszych lekarzy do upuszczenia krwi zniewalały. Zamulenie przewodów trawienia prawie stale towarzyszy prawidłowym nawet zimnicom, a wylądowanie się womitem nieczystości żołądkowych, mianowicie żółci w czasie napadu, w poczet nieledwie zimniczych zjawisk zalicza się; niekiedy jednak połączenie to, takich dosięgało rozmiarów, że w części lub w zupełności, obraz azyatyckiej stawało cholery. Wszystkie jednak następstwa zimnic, podziw, poploch, lub obawę budzące, to mają wspólnego, odznaczającego je od istotnych chorób, że po wyjściu zakreślonego czasu wysuwają się z przybranej postaci, porzucają swoją niejako maskę i prawie w prostym stosunku ważności minionego cierpienia i przebytego niebezpieczeństwa, jawniej dobre występuje mienie, dopóki nie przejdzie wyznaczony zakres odpoczynku a nadejdzie kolej powtórzenia,

Co jednak jawną i tak łatwą przez nielekarzy nawet do poznania, prawidłową stanowi zimnicę, na jakim układzie w ciele spoczywa, na czem polegają te jej prawidłowe napadów zwroty? to są pytania, na których odpowiedź i rozwiązanie mimo pozorniej łatwości, siły się przez wszystkie wieki umysły lekarzy-badaczy.

Zimnica zalicza się w poczet chorób gorączkowych, których miano łacińskie *febris* (od *ferveo* rozgrzewam, parzę) przeniesione na wszystkie prawie europejskie narzecza, głównie zimnicę oznacza.

Gorączkowe choroby poczynają się wszystkie zimnem: ono do każdej niemocy wstęp stanowi, po niem w te tropy rozwija się gorączka. Gorączka raz pochwycawszy trwa albo niestannie i wzmaga się ciągle do pewnego szczybla, z którego dopiero stopniami wolnieje aż do opuszczenia, a ten rodzaj zowie się gorączką ciągłą; albo powstawszy nie opuszcza także w zupełności, lecz raz natęża się, drugim razem słabieje i w tych wahaniach dochodzi do kresu, a taką nazwano zwalnającą. W obu tych rodzajach gorączek, zimno rzadko się w biegu choroby powtarza, a jeżeli kiedy zawita, może to mieć odznaczający się wpływ na ważność choroby, ale trwania gorączki nie przerywa. Gorączki mniej więcej kończą się

widocznym przełomem (*crisis*), a tego są różne rodzaje, najzwyczajszym jednak bywają poty.

Zimnica w pojedynczym napadzie streszcza w sobie obraz całego zakresu innych gorączkowych chorób, stanowi niby całość, okresy bowiem w niej zimna, gorączki i potu, są wstępem, wyżyną i przełomem innych niemocy. Wszelako pojedynczy napad, jest tylko częścią choroby, jest jednym ogniwem wchodzącem w prawidłowy, ściśle czasem obliczany łańcuch napadów, których powtarzanie się, rzetelne dopiero pojęcie zimnicy stanowi. To powtarzanie się zimna po największej części przed każdym napadem jako cecha pomienionej choroby, spowodowało niezawodnie wospółstwie naszym miano zimnicy, zamiast dawniej używanego fębry, ogólnie dzisiaj w użycie wchodzące. Prawidłowe ile w nieomylnym czasie zakresie powtarzanie się napadów, podzielenie się niejako na pojedyncze części choroby, zjawiska jawne zmysłem naszym zostają przecież pod względem przyczyny tajnią rody, i dotąd rozum ludzki zgłębić jęj i dociec nie podolał.

Wszelkie układy w ciele przeszły z kolei posądzenie o dawanie podstawy zimnicom. Obwiniano nerwy, lub mlęcz pacierzowy, albo zwoje brzuszne; szukano zapaleń a głównie mieszczono je w śledzionie; obecne szkoły zasadzają ją na gatunkowem krwi zakażeniu. Czy to pojęcie wystarczające na dziś, będzie dostatecznem jutro, przyszłość okaże.

W poczet prawie zjawisk zimniczych, zaliczyć można skłonność zimnic do powrotów. Nic łatwiejszego jak stłumić zimnicę, nic trudniejszego jak ją zasadnie czyli bezpowrotnie wylęczyć. W czasie władania zimnic, każdy może jęj uledz, tém łatwiej ten, kto już mianą, jest usposobiony do jęj nabycia. Powroty więc czyli recydywy są wypadkiem nader pospolitym. Jeden z bardzo biegłych i wielu chorych mający lekarz, zapytywał się w gronie towarzystwa lekarskiego, czy są obecnie bezpowrotne zimnice. Są bez wątpienia, lecz pytanie to dowodzi, jak należą do osobliwości.

Chcąc dobrze zimnicę uleczyć, trzeba z konieczności zakażenie krwi w ciele usunąć, poprawić i ożywczą plynowi temu własność przywrócić. Napad bowiem zimniczy, jest tylko naczyniem wyrażeniem tajnego krwi zakażenia. Napad da się stłumić, przyczem być może, iż cząstkowa krwi poprawa dzieje się; lecz nie będąc zupełną, po upływie pewnego czasu, wzmagą się, przewagę bierze i na nowo napadami zimniczymi niewykorzenione istnienie swoje objawia. Bywają przykłady,

że krwi zakażenie jest dziełem jednej chwili, dzieje się nagle i silnie, tak, że po pierwszym zaraz napadzie, piętno głębokiego cierpienia wybija się na twarzy i krwi zwodnionej, dowody stawia ogólna obrzękłość z widocznym opuchem kończyn dolnych a nawet i górnych. Zwykle dzieje się to po zaniedbanej, siłom rody zostawionej lub powierzchownie stłumionej i powrotniej zimnicy. W takich razach rzut wprawnego oka na chorującego, dostatecznym jest do rozpoznania cierpienia i głębokiego jego w ciele zakorzenienia. Twarz szczupleje a rodniej pozbawiona krasy, bładą i ziemną przybięra barwę, oko traci wrodzony połysk, białko jego żółknie, nos wyciąga się, powieka dolna wodnisto brzęknie, koral ust sinieje, kości wystają, policzki zwieszają się, blade uszy przeświecają, włosy na głowie rzędną. Skóra na wychudzonych i poźółkłych rękach marszczy się, wypukłe paznogie wystają. Pożółkła na całym ciele skóra flaczeje, obwisa, stopy brzękną, niedostatek siły przygarbia choremu ciało, chód jego wolnieje, nogi powlóczy. W wyższym stopniu puchlina zaskórna na stopach poczęta, coraz wyżej sięga, z nocy twarz brzęknie, wieczorem puchlina przenosi się na stopy, następnie pod całą występuje skórą, ku końcowi wylęwa się w jamy, mianowicie brzuszna, dostaje się do odstępów oplucnej i wnętrza osierdzia.

Jednocześnie wewnętrzne cierpią trzewia i urzęda ich ulegają nadwężeniu. Najwyraźniejszej zmiany doznaje śledziona. Rozrost jej poczyną się już zwykle z pierwszymi napadami zimnicy, a dochodzi czasami rozmiarów kilkakroć objętość jej zwyczajną przenoszących. W tym stanie krą (feberkuchen) zwana, pod lewemi żebrami nietylko łatwo wymacać się, pukaniem wymierzyć, lecz niekiedy okiem nawet jako nad powłoki brzucha wystająca, dojrzyć dozwala. Ztąd byli lekarze szukający w przewlekłym zapaleniu śledziona przyczyny zimnic, a na tém wsparci mniemaniu, obficie celem leczenia chorym swoim krew toczyli. Nieprawidłowe pełnienie urzędu wątroby, widocznie stwierdza ogólna żółtość rozlana po ciele.

Nerki mniej wydzielają moczu, zmienionego w składzie, z gęszcem ceglastym. Sucha i szorstka skóra, na przemiany strumienie wylewa potu, dopóki ogólny opuch na całe nie wystąpi ciało. Z urzędów najwcześniej cierpi urząd trawienia. Z początkiem zimnicy ustaje łaknienie, język grubym powleka się mulem, napadom towarzyszą womity zwykle żółciowe. Do wyjątków zalicza się brak zamuleń górnych przewodów trawienia, w czasie trwania zimnicy. W późniejszym czasie

układ krwionośny czynny bierze współdział, znacząc ciąglą gorączkę, przyspieszonym tętnem. Tak więc trawiąca gorączka lub wodna puchlina, często w towarzystwie niepowstrzymanego rozwolnienia żołądka, powolną drogą, zbliża do końca dni chorego: tą koleją wyradzają się jedne po drugich zgubne następstwa zimnic, których ogniw łączą się w łańcuch zniszczenia, zasobem sztuki od wieka trumny oderwać się niedający. Ten smutny koniec jest prostym wypadkiem zaniedbanej, nieléczonej lub co gorzej przewrotnie lékowanej zimnicy; a że z liczby 300,000 rocznie w królestwie na zimnicę chorujących, léczy się dokładnie zaledwie część czwarta, reszta 225,000, albo się zupełnie spuszcza na pomoc rody, albo niestosownie léczy, przeto łaskawie odręczając na szczęśliwe ukończenie trzy czwarte z tych chorych, wypadnie, że najmniej 50,000 osób rocznie, zimnica w kraju naszym, powoli lecz gorzej, bo po długich męczarniach strąca do grobu. Słuszność miał zatem jeden z lekarzy miejscowych, mówiąc, że przekłada przejście najsroźszej epidemii, nad ciągle panowanie zimnicy. Pierwsza nagle z wściekłością napada, ryczałtem porywa swoje ofiary, któremi nasycona niejako, bez dalszych klęsk uchodzi: druga bezprzestannie je wybiera, lecz że nie na raz, że po różnych stronach rozproszona, nieporównanie większej straty, tak dotkliwie uczuć nie daje, tylko ją rachunkiem na jaw wygrzebać potrzeba.

Zimnica samej sobie pozostawiona, potrafi najsilniejszym olbrzymom podkopać zdrowie, wycieńczyć siły i zwolna po długich męczarniach powieść do grobu. Kto stami widział wieśniaków naszych, opuchłych z zimnicy, zniszczonych na szkielety i dogorywających na łożu wielolicznych cierpień, a którzy szczątka chinu nie użyli, ten przyzna niesłuszność rzuconej na nią winy, iż wszelkich nieszczęsnych następstw staje się powodem. Nie zbywało i na pismach nawet lekarzy chinie nieprzychylnych, przez lat także wiele opierał się jej dowozowi do Europy rozkaz Napoleona I, zamykający porty stałego lądu statkom angielskim. Siliły się wtenczas umysły na wynalezienie skutecznego surrogatu chinu, zachęcała ku temu wysoka monarchy nagroda i na drodze olbrzymiego postępu postawiona chemia. Wszystkie jednak poczynione odkrycia kofeiny, piperyny, salicyny i wielu innych pierwiastków, służyły tylko na czas koniecznej potrzeby, na zastąpienie braku chinu, której powrót w handlu rzucił znowu w zapomnienie wszystkie środki, niedostatecznie ją wyręczające.

W rękach umiejętnego lekarza, china w zimnicy jest błogosławionym środkiem. Nie straciła ona pozyskaną wziętości od czasu odkrycia jej zbawiających skutków i sprowadzenia do Europy, przed dwoma z górą wiekami (1632—1640); lecz owszem z upływem lat zyskiwała jej coraz więcej. Były czasy, w których rzetelnie na wagę srebra nabywaną była, w których działkę zimnicę leczącą, luidorem opłacano. Obawa wytopienia drzew chinę wydających, chociaż pas ich na Andach w południowej Ameryce do 700 mil długości się rozciąga, spowodował rząd miejscowy do nakazu gospodarczego ich wycinania, ile że były lata, w których w jednej prowincyi Loxa, tylko królewską chinę wydających, dla odarcia kory, 25,000 rocznie pni ścinano. Gatunków drzew kory chinę dostarczających (*Cinchona* i *Exostemma*) liczono do 44, późniejsze jednak botaniczne badania, ograniczyły ich liczbę na 16, z których różnej dobroci, wieloraką w handlu otrzymuje się chinę. Drzewa ją wydające rosną jedne na 18, drugie do 30 stóp wysokości, wiecznie zielonym naprzeciw siebie stojącym liściem pokryte, kwitną pięknym białym lub czerwonym kiściami kwiatem. Rosną dopiero nad poziomem morza w wysokości stóp 4,800 dochodząc do 9,600. Obdzieranie kory z niepojętymi u nas trudnościami jest połączone, pominąwszy podaną gór wysokość, częste niezgłębione w Andach przepaści, bagna, pustynie i murem zieloności zarosłe prabory, przez które siekierą milowe drogi wycinać trzeba, zanim na oko wziętym kierunkiem dojdzie się po widzianych z góry różnej barwy wierzchołkach nad zieloność wystających, w dziedzinę drzew chinowych. Trudności mnożą: konieczna potrzeba pewnej dojrzałości drzewa i stała do zbioru pogoda, która w owej dęszczów krainie, nigdy pewnością trwania się nie odznacza.

Jedną tylko posiada china wadę, że bezzawodnie znosząc napady zimnicze, daje chorym powód mało-ważenia swojej choroby, licząc bowiem na łatwy sposób pozbycia się napadów, nie dopełniają przestróg ścisłego zachowywania się, poprzestają na pozornym stłumieniu zimnicy i radzi z czasowego pozbycia się napadów, bawią się nieledwie w powroty, dopóki tlejący wewnątrz żar przyduszonej choroby nie wybuchnie naocznym płomieniem zniszczenia.

W dzisiejszych czasach, chiną wyłącznie prawie do leczenia zimnic posługują się lekarze, a głównie solami z jej pierwiastków pozyskanymi, na których czele, stoi znowu siarkan chininy. Aby jednak zimnicę dobrze uleczyć, trzeba naprzd

jój połączenia usunąć, a głównie zamulenia przewodów trawienia wyprowadzić, aby chiny w kał żołądkowy nie wrzucać. Ku temu celowi służą środki w potrzebie womity, rzadziej przeczyszczenie zrzadzające. Często po wspomnianych środkach, branie soli amoniackiej jest jeszcze wskazanem skoro się język nie oczyścił zupełnie i inne znaki zamulenia nie ustąpiły. Szacowny to także w zimnicach środek, w wiekach gdzie chiny nie znano, stał on na wysokim stopniu znaczenia w leczeniu zimnic.

Siarkan chininy jakkolwiek zyskał ustaloną pewność w znoszeniu peryodyczności w zimnicach, przecież przy zapisywaniu go, taka co do wymiaru pojedynczych wziątków, ogólnej ilości, kształtu zapisów, odstępów w przyjmowaniu, krótszej lub dłuższej potrzebie brania i tylu innym ulega odzieniom i różnicom, że z rozstrzelonych zawikłań w tym względzie, porządny sposób leczenia w stałe formy ułożyć żadne pióro nie podola.

Najprostszy i najłatwiejszy zadawania sposób zdaje się być następujący: po zniesieniu zamulonego stanu żołądka, bezpośrednio po skończonym którymkolwiek bądź napadzie, zadaje się siarkan chininy w proszkach z cukrem zmieszany, po jednym do dwóch gran co 2 godziny, tak, aby w codziennych i trzeciaczkach 12 podobnych proszków, a w czwartaczce 16 do 18 w wolnym od napadu użyto czasie. Ilość ta zwykle bywa dostateczną do stłumienia następnego napadu. Dla zasadnego wyleczenia i zapobiegając powrotowi zimnicy, potrzeba czas jeszcze niejaki zadawać chininę. Uważano, że po największej części powroty przypadają na dni tygodnia, odpowiednie dniowi ostatniego napadu, tak, iż 7, 14, 21, i 28 są najwięcej grożącami; chociaż w tém obliczeniu najmniejszego niema prawidła, przecież, aby chorego nie przepasać ciąglem zadawaniem chininy, a jednak zadość uczynić potrzebie brania, wybrano do jój zadawania dni powyższe przeznaczając po 4 proszki dziennie, każdy w ilości dawniej przepisywaniej.

Bardzo ważnemi i na uwagę zasługującami pod względem leczenia są następstwa zimnic. Uparte powroty, którym już chinina podolać nie może, jeżeli spowodowały rozrosty, stwardnienia i zastoiny w trzewiach brzusznych, ustępują często pilnemu użyciu wód karlsbadzkich. Wycieńczenie ciała, bladeść twarzy, tętno wątle, nawet stowarzyszone z rozrostem śledziony, dopomina się żelaza; jakoż wody w nie obfitujące i różne apteczne jego przetwory, szczególnież sól amoniacka

żelazista, mlekan lub sinek żelaza są nieocenionemi. Wodna puchlina ogólnego nie może stanowić wskazania, lecz potrzebuje zbadania i usunięcia przyczyny, na której spoczywa. Trwającą przy niej zimnicę chininem stłumić potrzeba. Wątle siły wspierając użyciem odwaru kory chinu, w połączeniu z solami, szczególnie z winianem potażu (cremor tartari). Przy zatrzymanym moczu dobry skutek przynosi naparstnica. Rozwolniony stolec wstrzymuje korzystnie wronie oko. Częściowe to i tylko powierzchowne wyleczenie różnic towarzyszących wodnej puchlinie, okazuje, że tego smutnego zimnic następstwa, jednym chociażby najszumniej okrzyczanym środkiem spędzić niepodobna, że nieledwie każdy pojedynczy wypadek odrębnego postępowania wymaga i biegłym tylko okiem lekarza wysłedzonym być może.

Niezawsze możność stoi na równi z dobrocią serca i chęcią przyniesienia pomocy cierpiącym, nie każdy posiada dostateczne zasoby piędznie, aby w cenie stojący chinin, zwłaszcza dla gromadnie chorujących nabywał; są więc domowe łatwiejsze i tańsze sposoby tracenia zimnicy, zwłaszcza u włościan, niemających znieczulonych żołądków, przez różność przyprawnych i korzennych potraw. Każdy nieoledwie dom posiada jakiś zachwalony przeciw zimnicy środek, niektóre z nich zakrawają na zabobony, są bowiem i zagadywania i topienie kartek z pewnemi hieroglifowemi znakami, a nawet nieraz udaje się ich użycie, bo wyteżony umysł, napięta uwaga i głęboka wiara, odwrócić są zdolne fizyczną dolegliwość, ukoić cierpienia a nawet stłumić chorobę. W zwyczajnych, początkowych zimnicach, domowe nieraz wystarczają do uleczenia ich środki. Pierwszym warunkiem powinno być oczyszczenie żołądka najzwyczajniej górami, za pośrednictwem emetyku, którego dla osób dorosłych trzy grana, równające się w wadze trzem ziarnkom pieprzu, rozpuszcza się w trzech łyżkach wody miękkiej i zadaje co kwadrans po łyżce, aż do wstawienia się womit. Nastąpione popiera się obfitym picciem naparu z rumianku polnego. Bywają zdarzenia, że womity wystarczają do stałego zniesienia zimnicy, a zawsze mają tę zaletę, że oczyszczają z żółci i flegmy żołądek, a tém samym zdolność jego do przyjęcia jakichkolwiek środków podnoszą. U osób niewzwyczajonych do kawy, filizanka czystej a mocnej z dodatkiem zwłaszcza cytryny, niejednokrotnie pokonała zimnicę. Niektóre zioła posiadają moc przeciw-zimniczą, do tych zaliczają: polny i rzymski rumianek, kaczeniec czyli

trójlist wodny, tatarak, piołun, tysiącznik i wiele innych; z tych jedne dają w natężonych naparach, drugie w nalaniu wysokokowém. W niektórych domach wyskok ze żmiją żywcem w niego wrzuconą, stoi zawsze w pogotowiu dla szukających pomocy w zimnicach i czasami leczy: sądzę, że do skutku odraza i obrzydzenie wiele dopomaga. Pieprz czarny zyskał znamienitą wziętość w gubieniu zimnic, poczęści zasłużoną; daje się różnie albo ziarnkami na czczo, poczynając od trzech i po trzy codziennie postępując do 21, albo przed napadem grubo tłuczonego dwa naparstki w kieliszku tęgiej wódki. Jużto wódka, wyskok lub arak, główną u włościan naszych stanowią przy gubieniu zimnic zasadę, jakkolwiek podaje im się środek, czy to galkę (muskatolową), czy bobki (wawrzynowe), imbir, pieprz, lub rybkę z szczupaka dobytą: bez wódki nic nie będzie miało wartości. Był czas, że sól wyprażoną, łyżkami przed napadem zadaną, bardzo do gubienia zimnic zalecano; doświadczenia jednak w szpitalach czynione, skuteczności nie stwierdziły: jednak jako niewinna, szkody zrządzić niezdolną, probierczo zadawać warto. Migdały gorzkie miały także wielbicieli i nie można im odmówić skutku, lecz jako środek trujący, wielkiej wymagają ostrożności. W uporczywój zimnicy, gdy próba wielu środków domowych zawodzi, chinoidina jako najtańsze lekarstwo, powinaby każdą domową zaopatrzać aptekę. Zadawać ją można różnie, w częstych a podzielonych i mniejszych wziętkach, lub w większej na raz ilości. Ostatni sposób więcej się zaleca, bo niechętnym zwykle do brania lekarstw, raz jeden się zadaje i zbytecznym czyni ciągłą pamięć o chorym i dozorowanie go. Daje się więc na parę godzin przed napadem dorosłemu mężczyźnie pół drahmy, czyli połowę wagi dukata złotego, jak zwykle w wódce. Chinoidina i w powrotnych zimnicach doskonałym jest lekarstwem i stalejby może gubiła zimnice i zapobiegała powrotom, gdyby poczciwy nasz ludek chciał i mógł słuchać przestrog dawanych pod względem jadła, picia i zachowywania się.

Następstwom zimnic także domowemi środkami często zaradzić można. Krę śledzionową rozpędzić zdola długie używanie ziół gorzkich w naparze, albo sól amoniacka czysta lub żelazista w wodzie rozpuszczona, w stosunku dwóch drachm, na 16 łyżek wody, co 2 godziny po łyżce. Smak wprawdzie niemiły, słony, ale skutek dobry. W razach wielkiego osłabienia przy bladeści twarzy, można chorym dawać

wodę, w której żelazne gwoździe moczo no. Nawet z wodną puchliną niezawsze zaraz lekarza szukać potrzeba, nikt choremu podobnym następstwem dotkniętemu nie zaszkodzi, dając mu napar jałowcu sam, a lepiej jeszcze z dodatkiem winianu potażu.

Na niesienie podobnej domowej pomocy, każdy z dobrą chęcią ulżenia bliźniemu zdobyć się może, bo człowiek szczerą tętnący wolą, okiem rozsądku głęboko sięga, czysto rzeczy widzi i sądzi. a wsparty cnotliwą żądzą pomocy, słowem i uczynkiem, cudów w krainie ludzkości dokonać zdoła.

Dyeta jest nader ważnym przedmiotem przy leczeniu zimnicy, tém więcej, że w czasie ich trwania, chorzy nie łaknąc, prawie nic nie jedzą, w zdrowieniu łaknąc nieustannie, przesadnym jedzeniem przecierpiane głodzenie jakby wynagrodzić pragną. W przepisach lekarskich pod względem diety, nie tylko że nie ma jednostajności, lecz wielka nawet panuje niezgoda. Jedni z lekarzy dozwalają chorym jeść wszystko bez wyjątku, nawet niełaknących zmuszają do jedzenia potraw posilnych i picia trunków, w myśli, aby w następstwie coś niezwyčajnego użyte, szkody nie przyniosło. Drudzy oszczędzają chorym w czasie zimnicy i później pożywienia, nawet w części ich głodzą, aby jakością lub ilością nie zepsuć lub nie przeładować żołądka i nie wzmódz lub nie obudzić gorączki, powód u zdrowiejących do powrotu zimnicy dać mogącej. Ci dozwalają tych lub owych pokarmów, tego lub owego napoju, tamci surowo zakazują, tak dalece, że pozwolenie i zakaz, możnaby często na karb osobistego uprzedzenia zaliczyć. Do wyjścia z tego zdań zamętu, łatwa jest droga, jeżeli zdrowy rozsądek za przewodnika służy. W czasie trwania zimnicy, kiedy sama roda brakiem łaknienia odpycha wszelkie pożywienie, byłoby nierozsądkiem zmuszać chorego do jedzenia. W zdrowieniu baczyć należy, aby żołądek ciężkim i obfitym pokarmem przeciążony, nie uległ niestrawności, która obudzając gorączkę, na jej tle spowodować może powrót zimnicy. Doświadczenie okazało, że wszelkie surowizny, pokarmy zimne, tłuste, a w ogólności trudne do strawienia, rzadko bez szkody w zdrowiu spożytemi bywają, zwłaszcza przy zwyczajaju natychmiastowego picia zimnej wody, a raczej oblewania nią żołądka.

Wielki także warunek chroniący od powrotu zimnicy, stanowi ubiór. Stosowne do każdej pory i zmiany odzienie, strzeżenie się zamoczenia ciała lub nóg, unikanie nagłych

przejsć temperatury, są ostrożności, których pilnie przestrzegać każdy powinien, kogo nieszczęściem zimnica nawiedziła i kto się z jej napadów oswobodził: uwolniony bowiem wszelkich usiłowań dokładać musi, aby od powrotów się uchronić i zgubnych następstw uniknąć.

A. Helbich,

Dr. medycyny, członek rady lekarskiej.



WIADOMOŚĆ O HYPOTECE.

Wszelki majątek dłużnika ruchomy i nieruchomy, w kapitałach i należnościach mu przypadających, stanowi bezpieczeństwo dla wierzycieli jego, którzy mają prawo wszystko co jest dłużnika zająć sądownie i spieniężyć, a szacunkiem podzielić się.

Jeżeli zebrany ze sprzedaży szacunek pieniężny wystarcza dla wszystkich wierzycieli, to każdy otrzyma całkowitą wierzytelność swoją; a gdyby się jeszcze co z szacunku pozostało, bierze resztę dłużnik po zaspokojeniu kosztów sprzedaży, które nawet przed wierzytelnościami pierwszeństwo mają.

Jeżeli zaś zebrany szacunek nie wystarcza dla wszystkich wierzycieli, wtedy po zaspokojeniu całkowitem kosztów sprzedaży, rozdziela się wedle głównej zasady prawnej między zgłaszających się wierzycieli, ale już tylko stosunkowo, to jest: że każdy wierzyciel poprzestać musi wówczas na mniejszej ilości od swojej należności, a to w stosunku do rzeczywistej swojej wierzytelności i niewystarczającego dla wszystkich zebranego ze sprzedaży szacunku, tak, iż w miarę wielości zgłaszających się wierzycieli, każdemu przypadnie $\frac{1}{3}$, $\frac{1}{2}$, a nawet mniej od wymaganego kapitału i procentów.

Ztąd niepewność wierzycieli w otrzymaniu całkowitej wierzytelności, wywołała wyjątki i środki prawne, zabezpieczające pewność całości zapłaty dla tych, którzy tego środka użyją.

Że pomijamy ową starą rzymską *fiduciam*, najpierwszym takim środkiem prawnym jest zastaw ruchomości lub nieruchomości. Dłużnik dla zabezpieczenia wierzycielowi całkowitego uiszczenia przed wszystkimi innymi wierzycielami, oddaje mu w posiadanie zwyczajne (naturalne) swoją własną, odpowiednią rzecz ruchomą lub nieruchomą na tak długi czas, aż się uiszi. Przez co wierzyciel nabywa prawa, że może żądać od sądu sprzedaży sądowej zastawu, a wtedy z szacunku otrzymuje całkowitą należność swoją, albo przysądzenia mu na własność zastawu ruchomego; a w każdym razie bez względu na zgłaszających się innych wierzycieli. Ma bowiem pierwszeństwo w całkowitem uiszczeniu się z zastawu przed nimi, oprócz niektórych, jako to: podatków i innych tym podobnych zaległości, których tu wykazywać przechodziłoby zakres tego pisma. Ten środek w tém jest niedogodny i uciążliwy, mianowicie co do dóbr nieruchomości, że pozbawiając właściciela onych z posiadania i użytkowania, odbiera mu po największej części możność uiszczenia się dochodami z tychże dóbr.

Drugim środkiem przez prawodawstwo obmyślonym, a zabezpieczającym otrzymanie całkowitej należności bez względu na innych zgłaszających się wierzycieli, jest *piérwszeństwo*, przywilejem zwane.

Jestto bowiem przywilej nadany przez prawo pewnym wyszczególnionym w prawie, mianowicie téż bieżącym należnościom całkowitego ich w porządku wskazanym zaspokojenia przed innymi wierzytelnościami, a to z szacunku pewnej nieruchomości, pewnych ruchomości, do których się należność poszukiwana stosuje lub z ogółu dóbr, tak nieruchomości jak ruchomych łącznie, w posiadaniu atoli dłużnika właściciela zostających. Takie pierwszeństwo ma np. skarb co do zaległych podatków; właściciel na sprzętach dzierżawcy na gruncie znajdujących się co do zaległego czynszu dzierżawnego, i inni, których tu wyszczególniać byłoby zbyt czynnem. To tylko nadmieniamy: że niektóre z nich mają pierwszeństwo nawet przed wierzytelnościami zahypotekowanemi, inne po nich ale przed innymi osobistemi, to jest: nie objawionemi hypotecznemi, i że po uchyleniu w tym względzie przepisów kodexu francuzkiego w tytule 18 księgi III zamieszczonych, obowiązują teraz inne u nas ustanowione przez prawo z d. 20 lipca 1818 r., o ustaleniu własności i hypotekach (tom V, Dz. Pr.), tudzież z dnia 1/13 czerwca 1825 r. o przywilejach i hypotekach (tom

IX, Dz. Pr.). Tam więc czytelników odsyłając, przystępujemy do owej starzej wielkowej, w rzymskiem prawie rozwiniętej, z greckiego tak nazwanej hypoteki.

Trzecim wyjątkowym środkiem, zapewniającym wierzycielowi całość wierzytelności bez względu na innych wierzycieli, jest hypoteka: przedmiot naszego pisma.

Hypoteka jest w ogólności zabezpieczeniem praw na nieruchomości; czyli mówiąc wyraźniej, jest to prawo rzeczowe na nieruchomości w posiadaniu i użytkowaniu dłużnika a jej właściciela zostającej, nadające wierzycielowi na téjże nieruchomości zabezpieczonemu pewność zaspokojenia całkowitej wierzytelności swojej z pierwszeństwem przed innymi wierzycielami nawet również, lecz później hypotecznie zabezpieczonymi. bez względu, ktoby téjże nieruchomości stał się właścicielem.

To prawo bezwzględne pierwszeństwa nabywa wierzyciel przez takie objawienie swojej wierzytelności na dobrach nieruchomości dłużnika ciężającej, iżby każdy trzeci mógł z łatwością mieć o tém wiadomość. Zależy zatem od *jawności* ostrzegającej osoby, później temu już dłużnemu właścicielowi téjże nieruchomości pożyczające, że ona już jest pewną wierzytelnością poprzednio obciążona, że przeto szacunek może dla nich nie wystarczyć. Tu bowiem służy przysłowie: *któ pierwszy ten lepszy*, w całym znaczeniu. Kto pierw objawił swoją wierzytelność na nieruchomości swego dłużnika, ten pierwszym jest w otrzymaniu całości zapłaty z szacunku ze sprzedanej nieruchomości téjże. Więc pierwszy, najpierw objawiony wierzyciel najpewniejszym jest w zapłacie całości długu, i drugi w drugiem miejscu objawiony, i trzeci jeszcze jeżeli szacunek wystarcza; a już czwarty może albo tylko część jaką albo nic nie otrzymać, gdy szacunek nie wystarcza; tém bardziej piąty i dalsi wierzyciele chociaż objawieni. O tych ostatnich mówi się prawnym językiem: że spadli z wierzytelnościami swemi. Nie mogąc przeto z szacunku téj nieruchomości być uiszczonemi, poszukiwać muszą zapłaty z innego majątku dłużnika swego.

Dlatego zaś hypoteka jest prawem rzeczowem: że bez względu na zmiany właścicieli dóbr, bez względu na podział onych między współwłaścicieli, bezpieczeństwo objawionej wierzytelności stoi w całości niewzruszone, tak dalece, że od jakiegobądź właściciela, chociażby ta nieruchomość w dziełsiate i dalsze ręce przeszła, chociażby się nią współwłaściciele

podzielili, może wierzyciel domagać się zapłaty całkowitej swojej wierzytelności, żądać sprzedaży całej nieruchomości i uiszczenia z szacunku.

Ten środek zabezpieczenia łącząc w sobie oba poprzednie w tém jest dogodniejszy: że nie pozbawiając dłużnika posiadania i użytkowania z dóbr swoich i dając mu przez to możność zaspokojenia wierzycieli dochodami obok utrzymania siebie z rodziną, daje bezpieczeństwo wierzycielom nie już przez prawo tylko wskazanym, ale wszystkim podług pierwszeństwa, którzy wierzytelności swoje objawili i użytecznie umieścili na nieruchomości dłużnika. Gdy bowiem na żądanie wierzyciela dobra sprzedane zostaną, wtedy szacunek po zaspokojeniu owych uprzywilejowanych należności, jeżeli są jakie, będzie uporządkowanym między wierzycieli hipotecznych podług objawionego pierwszeństwa; reszta pozostała po zaspokojeniu znowu pewnych uprzywilejowanych należności, zostanie stosunkowo rozdzieloną między wierzycieli niehypotecznych jeżeli są jacy, albo oddaną dłużnikowi.

Widzimy z tego co się wyżej przywiodło, że bezpieczeństwo wierzycieli polega na objawie wierzytelności czyli na *jawności*. Ale żeby ta jawność odpowiadała celowi bezpieczeństwa, powinna wykazywać cały stan nieruchomości: jej oznaczenie i położenie; jej właściciela i przybliżony szacunek; różne ścieśnienia własności i ciężary ciągle z téj nieruchomości opłacać się winne, wreszcie wierzytelności onę obciążające; iżby każdy przystępujący do zawarcia prawnych jakich stosunków nieruchomości dotyczących, wiedział z kim ma mieć do czynienia i jakie rzeczywiste może mieć bezpieczeństwo.

Idzie więc o najdokładniejszy i najwygodniejszy sposób jawności. Dawniej, w starych greckich i rzymskich odległych wiekach zapisywano poprostu na tablicach domu lub innej nieruchomości z wierzchu umieszczonych, długi one obciążające. Ztąd nazwa *intabulatio*, *intabulacya*, *intabulare*, *intabulować* dotąd w użyciu. Później obmyślano inne piśmienne sposoby. Jakie zaś były za dawnego prawa polskiego, jakie u nas za pruskich i austryackich rządów, jakie podług prawa francuzkiego, pomijamy. Krótkość pisma nie pozwala się rozszerzać. Wykażemy raczej w krótkim zarysie nasze własne dokładne i wzorowe w téj mierze przepisy prawa z dnia 20 lipca 1818 r. o ustaleniu własności i hypotekach w tomie V Dzien. Praw ogłoszonego, odsyłając czytelnika zresztą do obszernego i nader użytecznego wykładu przez uczonego Walentego Dut-

kiewiczza w dziele pod tytułem: Prawo hipoteczne w Królestwie Polskiem objaśnione, Warszawa 1850 r., które ze wszech względów zalecamy.

Prawo to obmyśliło następujący sposób jawności. Każda nieruchomości tak wiejska jak miejska w miastach, w których się trybunały znajdują, ma dla siebie przeznaczoną osobną wielką księgę, która się księgą wieczystą nazywa. Księga ta podzielona jest na trzy części.

Część pierwszą składają początkowe karty z rubrykami i ta się nazywa *wykazem hipotecznym*.

Część drugą składają karty bez żadnych rubryk, w które zapisują się rozmaite umowy i żądania czyli wnioski, i ta się nazywa *księgą umów*.

Część trzecia, jest to przy końcu księgi przyklejona teka z zawiązaniem, w której się zachowują różne dokumenta i dowody, i ta się nazywa *zbiorem dokumentów*.

Trzy te części księgi zawierają wszystkie prawa dotyczące nieruchomości; najważniejszą z nich jest wykaz hipoteczny. Lecz zacznijmy od *księgi umów*; bo od niej zaczyna się właśnie całe postępowanie hipoteczne.

Przedewszystkiém wiedzieć należy, że u nas sądownictwo dobrej woli sprawują Pisarze aktowi Królestwa i Rejenci kancelaryi hipotecznej przy trybunałach i przy sądach pokoju. Pisarze hipoteczni, o których będzie niżej mowa, przyjmują także ale tylko wnioski hipoteki dotyczące. Urządzone są także wydziały hipoteczne trybunału, składające się z dwóch Sędziów trybunału, z których jeden przewodniczący i z Pisarza hipotecznego z głosem stanowczym, który zarazem ma dozór nad księgami hipotecznymi i przyjmuje wnioski hipoteczne jak się wyżej nadmienilo.

Otóż każdy kto chce mieć zabezpieczone hipotecznie prawa pewnej nieruchomości dotyczące, jako to: prawo własności, służebność jaką lub inne ciężary i ścieśnienia albo wierzytelność, zgłosić się ma sam osobiście lub przez szczególnego pełnomocnika, aktem urzędowym wyznaczonego, do Pisarza aktowego lub Rejenta. Ten wzięwszy właściwą księgę tej nieruchomości od Pisarza hipotecznego, sporządza w księdze umów akt stósowny. Spisze zatem formalnie umowę kupna i sprzedaży między właścicielem a nowonabywcą, umowę nabycia służebności i tym podobnych praw, akt pożyczki przez właściciela zaciągniętej lub akt kwitu i t. p. Ułoży wraz z stronami stawającemi krótką treść zeznanego aktu, proje-

ktem zwany, a po podpisaniu go przez strony i Rejenta, ściąganie należność stempla szacunkowego w papierze stemplowym podług przepisów stemplowych dla skarbu przypadająca; zapisze w właściwej rubryce wykazu hipotecznego *zastrzeżenie* o tym akcie z wskazaniem numeru porządkowego aktu tego, o czém jeszcze poniżej mowa będzie, i przez ręce Pisarza hipotecznego odda księgę do wydziału hipotecznego pod rozpoznanie. Wydział hipoteczny tak sporządzony akt przejrzy, porówna z księgą czyli z aktami już w téj księdze znajdującymi się i ze stanem hipotecznym téj nieruchomości, bacząc na to, iżby przez akt rozpoznawany prawa osób trzecich naruszonymi nie były i wyda stosowną decyzją, która spisana poniżej tego aktu w księdze umów, zostanie ogłoszoną, o czém wzmianka uczyniona być powinna; gdyż od téj decyzji służy odwołanie do sądu apelacyjnego a dalej do senatu.

Jeżeli wydział hipoteczny zatwierdzi akt, wtedy Pisarz hipoteczny wpisze ową krótką treść do wykazu hipotecznego w właściwém miejscu, tojest: obok zastrzeżenia, które zarazem przekreśli. Jeżeli wydział hipoteczny uzna potrzebę dopelnienia czego, to przez decyzją niedostateczność ową wytknie a rozpoznanie aktu zawiesi aż do uzupełnienia. Wtedy owo zastrzeżenie zostanie w swoim miejscu nietknięte. Strony którym na tém zależy, postarają się o dopelnienie nakazane, staną znowu przed Rejentem, który w téj mierze stosowny akt w księdze umów w porządku numerów spisze i jak wyżej podda powtórnie pod rozpoznanie. A gdy już wszystko dopelnioném wydział hipoteczny znajdzie, wyda decyzją zatwierdzającą i dopiero owa treść jak wyżej wpisana a zastrzeżenie przekreślone będzie.

Jeżeli zaś wydział hipoteczny odmówi zatwierdzenia aktowi, ten nie będzie miał żadnego znaczenia hipotecznego. Pisarz treści nie wpisze a owo zastrzeżenie przekreśli.

Lecz strony niekoniecznie muszą zeznawać akta nieruchomości dotyczące w *księdze umów* téjże nieruchomości. Mogą one oddzielny akt przed jakimbądź Rejentem, czy to właściwej czy obcej kancelaryi innego trybunału lub przed Rejentem okręgowym zeznać. Wtedy wszakże, jeżeli będą chciały nadać temu aktowi skutek hipoteczny, powinny się zgłosić przed właściwego Rejenta albo nawet przed Pisarza hipotecznego. Ten przyjąwszy już gotowy akt, a mianowicie wyciąg główny tego aktu, spisze tylko w właściwej księdze umów w porządku numerów formalny wniosek strony żądającej wnie-

sienia tego aktu do hypoteki, ułoży na dole wniosku krótką treść czyli projekt do wykazu hypotecznego, zachowa akt sobie złożony w tece do księgi przytwierdzonej, po poprzedniem onego przez strony zaparafoowaniu, uczyni zaznaczenie w sposobie jak się wyżej rzekło i odda wniosek pod rozpoznanie wydziału hypotecznego, który tak jakby akt wprost był spisany w księdze umów, rozpozna go i wyda stosowną decyzją.

Tak samo postępuje się za pomocą wniosków, gdy z prawa lub wyroku ma być uczynionem zabezpieczenie hypoteczne. Hypotekę bowiem, czyli zabezpieczenie praw na nieruchomości, mogą nabywać strony z trojakiiego źródła, i ztąd jest trojakiiego rodzaju hypoteka: *prawna, sądowa i umowna*.

Hypoteka *prawna* wypływa z samego prawa, nie potrzebuje zezwolenia dłużnika, a właściciela nieruchomości lub kapitału hypotekowanego. Strona, której hypoteka prawna służy, ażeby pozyskała wpis do wykazu, dość kiedy dowodami należytość swoją wesprze. I tak hypoteka prawna służy mężatkom na majątku nieruchomym ich mężów, gdy mąż posag żony lub jej majątek zmarnuje. Małoletnim, bezwłasnowolnym na majątku opiekunów a nawet członków rady familijnej, gdy z powodu sprawowania opieki uszczerbek onym w majątku ich zrzędzili. Ograniczonym własnej woli względem kuratorów, Rządowi i instytutom publicznym, na majątku nieruchomym poborców i rządców odpowiedzialnych, gdy ci zrzędzili ubytek skarbowi lub instytutowi; wreszcie z hypoteki prawnej zapisują swoje prawa dziedzice po śmierci spadkodawcy. Którakolwiek z powyższych osób ma z stosunków wymienionych jakie sprawiedliwe żądanie, to zgłosi się do Rejenta lub Pisarza hypotecznego i złoży dowód stosowny. Spisany będzie z nią wniosek w właściwej księdze umów i odbędzie się dalsze postępowanie w sposób wyżej wskazany, bez żadnej z strony dłużnika wiadomości.

Hypoteka *sądowa* wypływa z wyroku prawomocnego każdego sądu, nawet kryminalnego, i sądu polubownego rozkazem wykonawczym opatrzonego, tudzież sądu zagranicznego, gdy go sąd krajowy za obowiązujący uzna. Wyrok złoży się Rejentowi lub Pisarzowi hypotecznemu; ten spisze stosowny wniosek i postąpieniem będzie jak się dopiéro wyżej rzekło.

Jednakże wpis treści czyli projektu do wykazu hypotecznego z hypoteki prawnej, jako téż sądowej, nabędzie prawomocności dopiéro po uprawomocnieniu decyzji wydziału hypotecznego w téj mierze zapadłej. Uprawomocnienie to na-

stąpi przez zawiadomienie o tém dłużnika za pomocą urzędowego wręczenia dłużnikowi a właścicielowi nieruchomości decyzji wydziału hipotecznego i upływanie trzech miesięcy od dnia jej przez woźnego wręczenia. Po upływie przeto tego terminu, zgłosić się należy z dowodem wręczenia do Rejenta lub Pisarza hipotecznego i uczynić stosowny wniosek, a postępowanie dalsze odbędzie się jak wyżej. Wpis uznany będzie za prawomocny, jeżeli dłużnik nie objawił przez wniosek w księdze umów, że przedsięwziął przeciwko temu kroki prawne, co objawić w księdze należy.

Hypoteka umowna wypływa z umów urzędownie, to jest przed Pisarzami aktowymi lub Rejentami w formie prawnej zeznanych, w księdze umów wieczystych właściwej księgi hipotecznej lub oddzielnie spisanych, ale przy wniosku do hipoteki wniesionych jak się wyżej powiedziało. Z aktu odręcznego, tak zwanego z podpisem prywatnym, nie można wprost uzyskać hipoteki, chociażby ta w akcie wyraźnie zastrzeżoną była; trzeba otrzymać wyrok przysądający i z nim żądać przez wniosek hipoteki sądowej.

Takie są trzy rodzaje hipotek, których prawność hipoteczną rozpoznaje wydział hipoteczny trybunału przez wyroki zwane decyzjami. Decyzye wszakże wydziału hipotecznego nie są ostatecznymi, równie jak od każdego wyroku trybunału, tak i od decyzji takiej służy odwołanie stronom, których to obchodzić może. Z tej przyczyny, jeżeli wydział hipoteczny odmówi lub zawiesi zatwierdzenie aktu, strona może objawić w księdze hipotecznej przez wniosek odwołanie czyli apelacją do sądu apelacyjnego. Wszakże przez rok od daty ogłoszenia decyzji starać się powinna o uzyskanie pomyślnego w sądzie apelacyjnym wyroku, inaczey odwołanie za niedoszłe uważane będzie.

Ogłoszenie zaś decyzji czyni Pisarz hipoteczny, i datę onego zapisuje w księdze hipotecznej. Wręczenie decyzji przeciwnikowi stanowi także ogłoszenie. Dowód wszakże wręczenia należy do księgi przy wniosku złożyć. Wreszcie chociaż wpis skutecznym zostanie, przeciey do sześciu tygodni jeszcze, od daty wpisu, ma prawo bronić się i czynić stosowne wnioski ten, któremu wpis takowy szkodzi. Dlatego chcący nabywać prawa hipotekowanego, lub na niem opierać jakie bezpieczeństwo, powinien przetrzymać czas sześciotygodniowy wyżej opisany i wtenczas dopięro z zupełną pewnością

wchodzić może w czynność mianowicie z wierzycielem hipotecznym.

Teraz przystąpić wypada do skreślenia *wykazu hipotecznego* najglówniejszej części księgi hipotecznej. Wykaz hipoteczny jest to treściwy obraz nieruchomości co do jej praw i szacunku. Do tej części pod powagą trybunału i za jego wyrokami (decyzjami) odbywają się wpisy praw nieulegających najmniejszej wątpliwości, a na wpisach pomienionych polega cała wiara publiczna. Wykaz tak jest urządzony za pomocą podziałów, rubryk i rozmaitego gatunku wpisów, iż obeznany z księgą, prawie za jednym rzutem oka pozna wszystkie prawa zapisane na nieruchomości i ma dobre wyobrażenie tego, co się w całej księdze znajduje. Ztąd dokładne obznajmienie się z wykazem, jest bardzo ważną rzeczą. Wykaz dzieli się na cztery części. Każda część zawiera po kilka kart rubrykowanych, ma swoje osobne przeznaczenie i nazywa się działem.

Dział pierwszy na początku wykazu będący, jest przeznaczony na wpisanie nazwiska nieruchomości, jej numeru, jej granic, przyległości z nazwiskami wszystkich jej części i miejsca z oznaczeniem, w którym się znajdują, jako to: w którym okręgu, w którym mieście. Tam zapisuje się także, ile razy część jaka odłączoną była od głównej nieruchomości lub do niej dołączona, a nawet oznaczoną jest obszerność granic o tyle, o ile takowe ustalonymi zostały.

Dział drugi ma cztery rubryki pod następującym napisem: rubryka 1) *zastrzeżenia*, 2) *wymienienie właściciela*, 3) *ustalenie własności*, 4) *szacunek*.

Rubryka pierwsza przeznaczona jest na zapisywanie zastrzeżeń. Są to notatki przez Pisarzów aktowych, Rejentów lub Pisarzy hipotecznych zapisywane, ostrzegające: że jest akt lub wniosek w księdze wieczystej zeznany, którego treść dopiero po stanowczém rozpoznaniu przez zwierzchność hipoteczną, tu w tém zastrzeżoném miejscu w porządku numeru w bocznych rubrykach wpisaną zostanie. Zastrzega przeto pierwszeństwo wpisu przed aktami, któreby później sporządzone zostały. Ważna więc jest ta czynność, której Rejenci i Pisarze pilnują, a po zatwierdzeniu aktu i wpisaniu treści, zastrzeżenie to przekreślają.

W rubryce drugiej imię i nazwisko właściciela lub kilku współwłaścicieli niepodzielnie lub dzielnie, z wyszczegół-

nieniem części, prawo własności do téj nieruchomości mających.

W rubryce trzeciej jest krótki opis, jakim sposobem, od kogo i za jaką cenę właściciele już wymienieni nabyli nieruchomości.

Obok zaś w rubryce czwartej wypisuje się liczbami sam szacunek nieruchomości. Słowem, w tym dziale znajdzie każdy komu na tém zależy, nietylko istotnego właściciela nieruchomości, lecz cały ciąg właścicieli z ich prawami, którzy zapisanemi byli w księdze od czasu jéj założenia.

Dział trzeci zawiera ścieśnienia własności, ciężary wieczyste i służebności. Tu wpisują się prawa osób trzecich, ścieśniające właścicielowi prawo ciągnięcia użytków z własności swojej w całości lub w części pewnej, jakimi są: prawo użytkowania, używania lub mieszkania; niemniej prawa ograniczające własność na korzyść sąsiedniej nieruchomości, jakimi są służebności np. pastwiska, wrębu, widoku i t. p. Nadto opłaty wieczyste, jako to: czynsze z nieruchomości téj corocznie opłacane lub inne należności dla osób trzecich w pewnych terminach uiszczać się mające; tudzież różne inne prawa trzecim służące lub spory dotyczące téj nieruchomości wytoczone. Rubryki działu tego zajmują w ciągu dwie przeciwległe stronnice. I tak, pierwsza stronnica, która się główną kolumną nazywa, mieści w sobie takie prawa, które wprost nieruchomości obowiązują i zabezpieczone są na imię pierwotnego tychże praw właściciela, to jest: na imię tego, który pierwszy od właściciela nieruchomości prawa te zapisane nabył. Na bocznej zaś przeciwległej stronnicy znajdują się wpisy obejmujące odstąpienia lub zabezpieczenia tychże praw na korzyść osób już to częściowo, już całkowicie przeszłych, przelanych. I tak: Na pierwszej stronnicy jest 5 rubryk: 1) zastrzeżenia, 2) ilość pieniężna, 3) ścieśnienie własności, ciężary wieczyste i służebności, 4) ilość pieniężna, 5) wykreślenia. W rubryce pierwszej są zamieszczone zastrzeżenia Rejentów i Pisarzów, podobnie jak w dziale drugim. Rubryka trzecia pod napisem ścieśnienia własności, ciężary wieczyste i służebności, zajmuje krótki wywód, wykazujący jakie to jest prawo, ciężar, służebności, która ścieśnia wolę właściciela i jakim sposobem od właściciela nieruchomości nabytą została. W rubryce drugiej zapisuje się liczbami summa pieniężna, jeżeli z takowych praw w rubryce trzeciej zamieszczonych, nieruchomości opłacać musi. Rubryka piąta obej-

muje wykreślenie tychże praw, z wyszczególnieniem ilości pieniężnej w rubryce czwartej. Tym sposobem na stronnicy tej widzi czytający wpisy liczb i praw, razem wykreślenie tychże liczb i praw o tyle, o ile to skutecznionem zostało. Stronnica druga boczna działu trzeciego podzielona jest równie na pięć rubryk: 1) zastrzeżenia, 2) ilość pieniężna, 3) zlewki i obciążenia praw w dziale III hipotekowanych, 4) ilość pieniężna, 5) wykreślenia. Rubryka pierwsza mieści w sobie zwyczajnie zastrzeżenia Rejentów. Rubryka trzecia pod napisem zlewki i obciążenia, obejmuje wpis, ile razy właściciel praw w dziale trzecim w kolumnie głównej na stronnicy pierwszej zamieszczonych, przelał takowe prawa na kogo innego, nowego nabywcę i tym sposobem czy do części, czy do całości praw podstawił w miejsce swoje osobę trzecią; równie, ile razy nowy nabywca praw tych swoich odstąpił znowu komu innemu. Za każdą więc taką czynnością wpisy jeden po drugim w porządku następują. Nabycie takowych praw niekoniecznie następuje z woli właściciela, często osoba trzecia zabrać je dla siebie może, a to na zapłatę swojej należności i pomimo przyzwolenia właściciela. Zgoła rubryka ta wykazuje, ile razy prawa na stronnicy bocznej zamieszczone zmieniają właścicieli tychże praw. W rubryce drugiej oznaczona jest liczbami summa pieniężna z rubryki trzeciej pochodząca. W rubrykę czwartą i piątą wpisuje się wykreślenie summy i prawa w rubryce drugiej i trzeciej umieszczonego, jeżeli takowe ustaje.

Dział czwarty jest podobnie urządzony jak dział trzeci. Dział ten przeznaczony tylko na zapisywanie pożyczek i innych podobnego rodzaju obowiązków. I tak pierwsza stronnica, główna kolumna, ma następujące rubryki: 1) zastrzeżenia, 2) ilość pieniężna; 3) długi i różne obowiązki hipoteczne, 4) ilość pieniężna, 5) wykreślenie.

Do pierwszej rubryki należą zastrzeżenia Rejentów; w drugiej i trzeciej znajdują się z kolei summy zapożyczane, tak, że w drugiej rubryce zapisana jest sama summa liczbami, a w trzeciej jakim sposobem od wierzyciela zaciągniętą została, lub jakim sposobem wierzyciel do jęj zapisania w tém miejscu przyszedł. W rubryce tej zapisują się oraz warunki, pod jakimi summa wypożyczoną została, np. czyli wierzyciel obowiązał się płacić od niej procent lub przeciwnie, w jakim terminie zapewnił zwrot pożyczki i t. p. Dwie boczne rubryki, czwarta i piąta, przeznaczone są na wykreślenie, jeśli wierzy-

telność takowa w części lub w całości ustala. Na bocznej przeciwległej stronnicy, tak jak na bocznej stronnicy działu trzeciego, następują wpisy, zawiadamiające o nowych wierzytelnościach tych samych summ i praw, które w głównej kolumnie zapisanemi zostały. Tu w równym porządku, jak w dziale trzecim, jest pięć rubryk: 1) zastrzeżenia, 2) ilość pieniężna, 3) zlewki i obciążenia praw w dziale czwartym hypotekowanych, 4) ilość pieniężna, 5) wykreślenia. Rubryki te, równie jak rubryki działu trzeciego strony bocznej, obejmują przeletanie własności kapitałów i praw zapisanych na pierwszej stronnicy, a to na korzyść osób trzecich, jeżeli osoby te czy to przez przekaz, czy na zapłatę swoich należności od wierzyciela, summy takowe i prawa nabyły. Również zapisują się tu tak zwane subintabulacye, to jest: ubezpieczone hypotecznie wierzytelności na kapitale już zahypotekowanym, o czém będzie jeszcze niżej.

Taki jest porządek w rubrykach i wpisach wykazu hypotecznego. Wszystkie zaś wpisy do wykazu robione są pod powagą Trybunału, którego jeden wydział zajmuje się wyłącznie rozpoznawaniem wniesionych do księgi praw, i co do takowych daje wyroki swoje, zwane decyzjami, jak się to już wyżej rzekło. Wpis więc każdy treściwie obejmuje prawo służące osobom szukającym na nieruchomości bezpieczeństwa, w końcu ma dodatek odsyłający do aktów i dowodów, z których obszernie o tém prawie przekonać się można. Wpis taki do wykazu jest jedynym celem hypoteki i najważniejszym dla stron przedmiotem. W wykazie ze swojemi prawami umieszczona strona, ma całkowite bezpieczeństwo swych praw zapewnione, i dla niej ustąpić muszą pierwszeństwa do nieruchomości wszyscy inni wierzyciele praw później w wykazie zamieszczonych.

Nietylko nieruchomości ziemskie i miejskie są przedmiotem hypotek, ale i kapitały na nieruchomościach już zahypotekowane. I dlatego prawo takie kapitały zahypotekowane za nieruchomości poczytało. Wierzyciel przeto może na sumie swego dłużnika już zahypotekowanej znowu zahypotekować wierzytelność swoją od niego przypadającą. I będzie zahypotekowana wierzytelność na wierzytelności zahypotekowanej, to jest: zabezpieczonej na pewnej ziemskiej lub miejskiej nieruchomości. Takie zahypotekowanie na wierzytelności zowie się subintabulatio. Odbywa się z takich samych zasad i w taki sam sposób, jak zahypotekowanie wprost na

nieruchomości ziemskiej lub miejskiej, i sprawia ten skutek, że wierzyciel kapitału subintabulacją obciążonego nie może go podnieść od właściciela dóbr tak obciążonych, zaś wierzyciel subintabulowany ma prawo poszukiwania téj swojej wierzytelności wprost z dóbr dłużnika.

Na jednym kapitale zahypotekowanym może być kilka subintabulacyi, a zawsze uiszczenie z tego kapitału w całości zależy od pierwszeństwa subintabulacyi.

Subintabulacje wpisują się do kolumny zlewkowej obok kapitału w kolumnie głównej zapisanego.

Oprócz tych wszystkich wyżej wskazanych wpisów dotyczących własności, ciężarów, zastawy, prawa odkupu a nawet dzierżawy, oprócz wpisów wierzytelności, subintabulacyi, różnych zlewków i wykresleń, są jeszcze innego rodzaju wpisy, *ostrzeżeniami* czyli protestacyami zwane.

Ostrzeżenie. wpisu czyni się z trzech powodów:

- 1) Z powodu zejścia lub zmiany stanu właściciela nieruchomości, lub jakiego prawa zahypotekowanego albo wierzyciela summy zahypotekowanej lub subintabulowanej.
- 2) Z powodu zajęcia dochodów lub wystawienia nieruchomości na przymuszoną sprzedaż.
- 3) Z powodu wytoczonego sporu o jakieś prawo lub należność.

Ostrzegają one bowiem trzecie osoby o zaszyłych okolicznościach, iżby wiedziały, jak sobie postąpić mają w zachodzących stosunkach. I tak:

1) Jeżeli właściciel nieruchomości, prawa lub kapitału zahypotekowanego umrze naturalnie czy cywilnie z pozbawieniem praw, lub tylko zawieszonym będzie w używaniu praw, jeżeli zostanie usamowolnionym, ubezwłasnowolnionym lub ograniczonym własnej woli; jeżeli uczyni odstąpienie dóbr na rzecz wierzycieli, wtedy za złożeniem przez stronę której na tém zależy, aktu lub wyroku przy stosownym wniosku, zapisaném zostanie do wykazu hipotecznego odpowiednie ostrzeżenie.

Mianowicie zaś na przypadek śmierci naturalnej czy cywilnej właściciela dóbr nieruchomych, praw, lub kapitałów hipotekowanych, ostrzeżenie o tém wpisane być winno do wykazu hipotecznego: że się toczy postępowanie spadkowe, którego ogłoszenie robi się na żądanie każdego komu na tém zależy, czy to spadkobiercy, czy wierzyciela. Tym końcem złoży on akt zejścia zmarłego albo wyrok ostateczny prawo-

mocny, którym właściciel na śmierć cywilną skazany został. Późem na skutek decyzji zwierzchności hipotecznej zapisze się do wykazu hipotecznego przy prawie, którego zmarły był właścicielem, że po nim toczy się postępowanie spadkowe. Ogłoszenie to ten ma skutek, że wszelkie wpisy do praw zmarłego są zawieszane aż do ukończenia postępowania spadkowego i do przepisania na spadkobierców praw, które były własnością spadkodawcy. Tym końcem podaje się o otwarciu spadku do powszechnej wiadomości ogłoszenie przez właściwy Dziennik Gubernialny i przez Gazetę Rządową. Dwa razy takie ogłoszenie w przerwie czasu trzymiesięcznego uczynione być powinno. Obejmuje dzień śmierci właściciela wymienionego z imienia i nazwiska, wzmiankę o otworzonym spadku, wyszczególnienie nieruchomości, prawa lub wierzytelności zmarłego własnością będących, wyraża wyznaczenie sześciomiesięcznego terminu od daty pierwszego ogłoszenia, w którym osoby prawo do spadku roszcujące zgłosić się mają do ksiąg hipotecznych. Przed upłynieniem więc wyznaczonego terminu, wolno jest osobiście lub przez szczególnych pełnomocników zgłosić się do księgi wieczystej, przed Rejenta lub Pisarza i przez wniosek podać swe prawa wraz z dowodami, a to każdemu któryby sądził, że ma lepsze lub równe prawo do spadku. W terminie zaś wyznaczonym, stosownie do wniosków zrobionych przez strony, zwierzchność hipoteczna potwierdza ich prawa lub na przypadek sporu, nakazuje wpisanie do wykazu praw tego, któremu wedle uznania zwierzchności hipotecznej służyć powinno pierwszeństwo; rozstrzygnięcie zaś sporu, o którym wzmianka w wykazie zrobiona być winna, odsyła do drogi sądowej.

2) Również ostrzeżenie zapisanem być powinno o wytoczonym postępowaniu wywłaszczenia i wystawienia nieruchomości na sprzedaż przymuszoną przez wierzyciela, tudzież o zajęciu sądowym dochodów nieruchomości. Gdy bowiem takie ostrzeżenie zapisanem będzie w wykazie, to już żaden wpis nastąpić nie może, któryby ubliżyć miał objawionym w wykazie prawom.

3) Lecz najważniejszym jest *ostrzeżenie miejsca* wtenczas, kiedy do właściciela dóbr, kapitału, lub prawa hipotekowanego ma strona słuszne żądanie, tego jednak zaraz udowodnić nie jest w stanie, a wiele jej na tém zależy, aby jak najwcześniej w wykazie prawo swoje w porządkowym numerze zapisać, bo od tego zawisło dla niej pierwszeństwo przed wszy-

stkiemi innemi później zgłaszającemi się do ksiąg, nawet z prawami bezspornemi. Tym końcem może sobie zamówić tymczasowo miejsce w wykazie na stanowczy wpis, który później za otrzymaniem prawomocnego wyroku, prawo sporne przysądzającego i złożeniem go do księgi, uskuteczni. Żeby zaś można takie ostrzeżenie zapisać, potrzeba zyskać w trybunale wyrok jednostronny, illacyjnym zwany, bo go trybunał wydaje bez pozwu na jednostronny wniosek powoda. Wyrok ten złożyć należy przy stosownym wniosku w księdze umów podanym; załącza się przytém pozew w głośnej sprawie, dowodzący, iż o prawo pomienione wytoczonym jest spór przeciw dłużnikowi do właściwego sądu i razem składa się dowód z opłaconego stempla do wpisu. Zwierzchność hypoteczna uznawszy, że wszystko dopełnionem zostało, nakazuje uskutecznić w wykazie wpis *ostrzeżenia*. Nawet bez wyroku illacyjnego, z innego wyroku ocznego czy zaocznego, jeszcze nieprawomocnego, który zasądza stronie jej prawa, może strona żądać wpisu ostrzeżenia, jeżeli wyrok doręczyła stronie przeciwniej. Po skończeniu sprawy, złoży wyrok prawomocny przy stosownym wniosku i uzyska od Zwierzchności hypotecznej zamienienie ostrzeżenia tymczasowego na wpis stanowczy, czystym wpisem nazywany, w tém samym miejscu, pod tym samym porządkowym numerem, pod którym ostrzeżenie było zamieszczonem, bez względu, że po ostrzeżeniu nastąpiły potem wpisy istotne innych wierzycieli.

Tym sposobem wpisy w wykazie są: intabulacye, subintabulacye, ostrzeżenia, wykreślenia, zlewki i zastrzeżenia Rejentów. Na wpisach pomienionych polega całe bezpieczeństwo wierzyciela, które zasądza się na pierwszeństwie wpisu i na szacunku nieruchomości. Wpis z datą wczesniejszą w wykazie zamieszczony, wyłącza co do swojego bezpieczeństwa wszystkie późniejsze. Dlatego wiele zależy stronom nietylko od dowodów, od ich daty, lecz i od czasu, w którym akta do księgi podane zostały. Prawo stanowi, że gdyby różne osoby przed zwierzchnością hypoteczną popisywały się z tytułem do własności dóbr nieruchomych, to jest: z aktami wykazującemi ich prawo: pierwszeństwo służy téj, która tenże tytuł uzyskała od uznanego w księgach hypotecznych właściciela. Jeżeli zaś ich tytuł pochodzi wspólnie od właściciela do ksiąg wpisane i uznanego, to pierwszeństwo służy temu nabywcy, którego tytuł pierwiej wciągnięty został do księgi. Gdyby żadnego nabywcy tytuł jeszcze wciągnięty nie był, tytuł

—4
nawet
nówic
cy pó-
porne
Żeby
w try-
trybu-
Wy-
siędzie
spr-
m jest
składa
ść hr-
naka
wyrok
eszcze
może
a stro-
prawo-
hności
wpis
miejsu,
ostrze-
zeżeniu

subin-
nia Re-
eństwo
su i na
wyka-
zeństwa
nietylko
akta do
e osoby
ilem do
njącemi
uż uzy-
ela. Je-
o ksiąg
bywey,
Gdyby
, tytuł

(182)

Biblioteka Uniwersytetu
MARII CURIE-SKŁODOWSKIEJ
w Lublinie

5468 2

CZASOPISMA

1858