

# KALENDARZ

ROLNICZY



MAPPA DRÓG ŻELĄZNYCH  
w Królestwie Polskiem

Objaśnienie

— Droga żelazna  
budująca się  
— projektowana

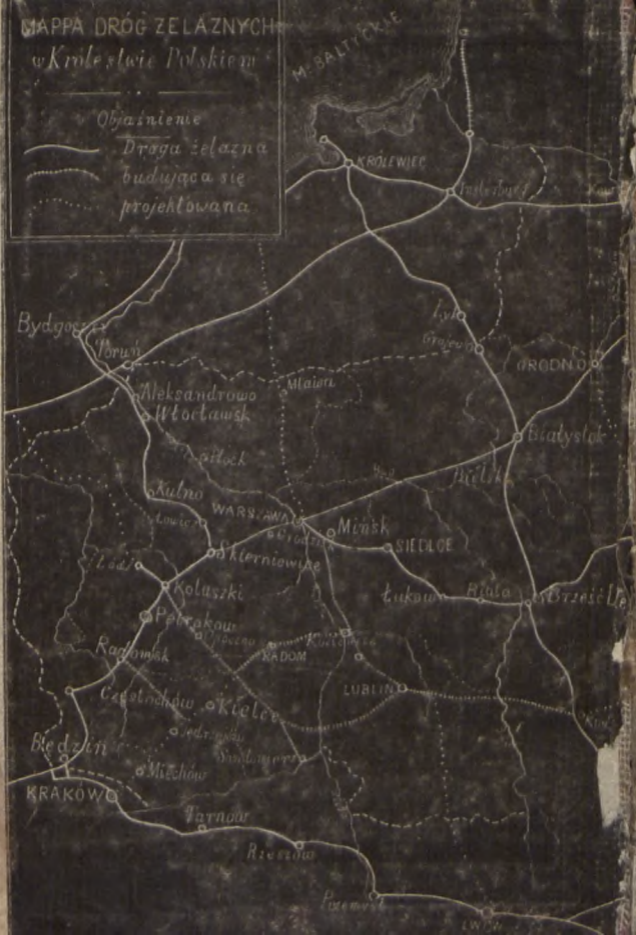



# KALENDARZ ROLNICZY

wydany staraniem

ANTONIEGO STRZELECKIEGO

NA 1876 ROK

(Siódmy wydawnictwa).

CZĘŚĆ I.

Cena egzempl., rs. 1 z przes. rs. 1 k. 20.  
z opr. II części, rs. 1 k. 45 z przesyłką.

WARSZAWA.

Skład główny w Redakcji

Biblioteki Rolniczej,

ulica Solna N. 715 (18)

1875.



с 29 . 4416/7/1

Дозволено Цензурою.  
Варшава 28 Июля 1875 года.

P 106/56/1

Druk J. Korzeniewskiego Sto-Jerska Nr. 12 w Warszawie.

## Święta ruchome na rok 1876.

### *Kościół Rzymsko-Katolickiego.*

Niedziela Starozap.	d. 13 lutego.
" Mięsopus.	" 20 "
" Zapustna	" 27 "
Popielec	" 1 marca.
Zwiastow. N. M. P.	" 25 "
Niedziela Kwietnia	" 9 kwietnia.
Wielkanoc	" 16 "
Krzyżowe dni.	d. 22, 23 i 24 maja.
Wniebowstap. Pań.	d. 25 "
Zielone Świątki	" 4 czerwca.
Niedz. Ś. Trójcy	" 11 "
Boże Ciało	" 15 "
Niedz. 1 Adwentu.	" 3 grudnia.

### *Kościół Wschodnio-Katolickiego.*

Niedziela Myt. i Far.	d. 25 Janwar.
" Błud. syna.	" 1 fewrala.
" Miasopust.	" 8 "
" Syropustn.	" 15 "
" Werbnaja.	" 22 marta.
Woskresenie Christi.	" 4 aprila.
Wozniesienie Hosp.	" 13 maja.
Soszewstwie Ś. Ducha	" 23 "
1 den Petrowa Posta	" 30 "

Mięsopustu rachując od Nowego Roku do Popielca jest tygodni 8 dni 5.

### Cztery pory roku.

Wiosna zaczyna się	d. 20 marca.
Lato	" 21 czerwca.
Jesień	" 22 września
Zima	" 22 grudnia.

### Suche dni.

Pierwsze dnia	8, 10 i 11 marca.
Drugie	" 7, 9 i 10 czerwca.
Trzecie	" 20, 22 i 23 września
Czwarte	" 20, 22 i 23 grudnia.

### Liczba zwrotów kalendarzskich.

Podług nowego Gregorjańskiego Kalendarza	{	XV. Liczba złota . . .	XV.	}	Podług starego Juljańskiego Kalendarza
		IV. Epakta . . . . .	XV.		
		IX. Okres słońca . . .	IX.		
		IV. Poczet Rzymski . .	IV.		
		B. A. Litera niedzielna .	D. C.		

### Zaćmienia w roku 1876.

W roku 1876 będą miały miejsce dwa zaćmienia słońca i jedno księżycy. Z tych jedno tylko, zaćmienie księżycy u nas będzie widzialne.

1. Zaćmienie słońca cząstkowe, dnia 25 marca o godz. 9 min. 19 wieczorem; u nas niewidzialne.

2. Zaćmienie księżycy cząstkowe, dnia 3 września, o godz. 11 min. 19 wieczorem; widzialne w całej Europie.

3. Zaćmienie słońca cząstkowe, dnia 17 września o godz. 11 min. 22 wieczorem; u nas wcale niewidzialne.

## DNI GALOWE NA ROK 1876.

Które należy obchodzić przez nabożeństwo i uwolnienie uczniów od lekcji.

**STYCZEŃ.** Dnia (6 stycznia) 25 grudnia. Pamiątka wybawienia Cerkwi i Państwa Ruskiego od najścia Gallów, a z nimi 20 języków.

Dnia 13 (1) Nowy Rok ruski oraz rocznica urodzin J. C. W. W. X. *Aleksieja Aleksandrowicza.*

**MARZEC.** Dnia 2 (19) lutego, pamiątka wstąpienia na Tron Jego Cesarsko-Królewskiej Mości Najjaś. ALEKSANDRA MIKOŁAJEWICZA.

Dnia 10 (22) lutego, rocznica urodzin J. C. W. W. X. ALEKSANDRA ALEKSANDROWICZA Następcy Tronu.

**KWIECIEŃ.** Dnia 29 (17) rocznica urodzin Jego Cesarsko-Królewskiej Mości Najjaś. ALEKSANDRA II MIKOŁAJEWICZA i J. C. W. W. X. *Mikołaja Michałowicza.*

**SIERPIEŃ.** Dnia 3 (2 lipca) Imieniny Jéj Cesarsko-Królewskiej Mości Najjaśniejszej MARYI ALEKSANDRÓWNEJ i J. C. W. W. X. *Maryi Teodorównéj* małżonki Następcy Tronu, J. C. W. W. X. *Maryi Aleksandrównéj* córki J. C. K. M. i J. C. W. W. X. *Maryi Mikołajewnéj* wdowy po J. C. W. W. X. *Maksymilianie Leuchtenbergskim.*

Dnia 8 (27 lipca), rocznica urodzin Jéj Ces. Król. Mości Naj. MARYI ALEKSANDRÓWNEJ, oraz rocznica urodz. i imienin J. C. W. W. X. *Mikołaja Mikołajewicza* Star., i imieniny J. C. W. W. X. *Mikołaja Mikołajewicza* Młodszego.

**WRZESIEŃ.** Dnia 7 (26 sierpnia), rocznica Koronacji Ich Cesarskich Królewskich Mości Najjaśniejszego ALEKSANDRA II MIKOŁAJEWICZA i Najjaśniejszej MARYI ALEKSANDRÓWNEJ.

Dnia 11 (30 sierpnia), Imieniny Jego Cesar. Król. Mości Najjaśniejszego ALEKSANDRA II MIKOŁAJEWICZA i J. C. W. W. X. ALEKSANDRA ALEKSANDROWICZA, Następcy Tronu i Jego Cesar. W. W. X. *Aleksandra Michałowicza* tudzież rocznica urodzin J. C. W. W. X. *Olgi Mikołajewnéj* małżonki J. K. M. Króla Wirttembergskiego i święto orderu S-go Aleksandra Newskiego.

**LISTOPAD.** Dnia 26 (14) rocznica urodzin Jéj C. W. W. X. *Maryi Teodorównéj* małżonki Następcy Tronu.

Następujące dni należy obchodzić przez nabożeństwo.

**STYCZEŃ.** Dnia 3 (22 grud.) im: J. C. W. W. X. *Anastazyi Michałównéj.*  
Dnia 22 (10) rocznica urodzin J. C. W. W. X. *Piotra Mikołajewicza.*

**LUTY.** Dnia 15 (3) rocznica urodzin J. C. W. W. X. *Mikołaja Konstantynowicza* oraz św. orderu s. Anny.

Dnia 16 (4) rocznica urodzin J. C. W. W. X. *Wiary Konstantynównéj.*

**KWIECIEŃ.** Dnia 13 (1) rocznica urodzin J. C. W. W. X. *Aleksandra Michałowicza.*

Dnia 16 (4) pamiątka szczęśliwego uratowania życia Jego C. K. M. Ces. ALEKSANDRA II MIKOŁAJEWICZA.

Dnia 22 (10) roczn. ur. J. C. W. W. X. *Włodzimierza Aleksandrowicza*,

**MAJ.** Dnia 5 (23 kwietnia) imieniny J. C. W. W. X. *Aleksandry Józefownej* małżonki J. C. W. W. X. *Konstantego Mikołajewicza* i J. C. W. W. X. *Aleksandry Petrównej* małżonki J. C. W. W. X. *Mikołaja Mikołajewicza*.

Dnia 9 (27 kwietnia) rocz: ur: J. C. W. W. X. *Jerzego Aleksandrowicza*.

Dnia 11 (29 kwiet): rocz: ur: J. C. W. W. X. *Sergiusza Aleksandrowicza*.

**CZERWIEC.** Dnia 1 (20 maja) imieniny J. C. W. W. X. *Aleksieja Aleksandrowicza*.

Dnia 2 (21 maja) imieniny J. C. W. W. X. *Konstantego Mikołajewicza* i J. C. W. W. X. *Konstantego Konstantynowicza*, oraz rocznica urodzin J. C. W. W. X. *Aleksandry Petrównej*.

Dnia 13 (1) rocznica urodzin J. C. W. W. X. *Dymitra Konstantynowicza*.

**LIPIEC.** Dnia 8 (26 czerwca) rocznica urodzin J. C. W. W. X. *Aleksandry Józefownej*, małżonki J. C. W. W. X. *Konstantego Mikołajewicza*,

Dnia 8 (27 czerwca) pamiątka zwycięstwa odniesionego pod Poltawą.

Dnia 11 (29 czerwca) imieniny J. C. W. W. X. *Pawła Aleksandrowicza* i J. C. W. W. X. *Piotra Mikołajewicza*.

Dnia 13 (1) rocznica urodzin J. C. W. W. X. *Wacława Konstantynowicza*.

Dnia 17 (5) imieniny J. C. W. W. X. *Sergiusza Aleksandrowicza* i J. C. W. W. X. *Sergiusza Michałowicza*.

Dnia 23 (11) imieniny J. C. W. W. X. *Olgi Teodorównej* i J. K. M. *Olgi Mikołajewnej* małżon. J. K. M. Kr. Wirtemberskiego i J. K. M. *Olgi Konstantynownej* małżonki J. K. M. Króla Helenów.

Dnia 27 (15) imieniny J. C. W. W. X. *Włodzimierza Aleksandrowicza*.

Dnia 28 (16) rocznica urodzin J. C. W. W. X. *Anastazyi Michałównej*.

**SIERPIEN.** Dnia 18 (6) rocznica urodzin J. C. W. W. X. *Maryi Mikołajewnej*, wdowy po J. C. W. W. X. *Maksymilianie Leuchtenbergskim*.

Dnia 22 (10) rocz: ur: J. C. W. W. X. *Konstantego Konstantynowicza*.

Dnia 23 (11) rocznica urodzin J. C. W. W. X. *Jerzego Michałowicza*.

Dnia 28 (16) rocznica urodzin J. C. W. W. X. *Katarzyny Michałównej*.

**WRZESIEŃ.** Dnia 3 (22 sierpnia), rocznica urodz. J. K. M. Królowej Helenów J. C. W. W. X. *Olgi Konstantynównej*.

Dnia 20 (8) rocz. ur. J. C. W. W. X. *Olgi Teodorównej*.

Dnia 21 (9) rocznica urodzin J. C. W. W. X. *Konstantego Mikołajewicza*.

Dnia 29 (17) imieniny J. C. W. W. X. *Wtary Konstantynównej*.

**PAZDZIERNIK.** Dnia 3 (21 września) rocznica ur. J. C. W. W. X. *Pawła Aleksandrowicza* i imieniny J. C. W. W. X. *Dymitra Konstantynowicza*.

Dnia 4 (22 wrześ.) święto orderu św. Równo-Apost. X. *Włodzimierza*.

Dnia 5 (25 września) rocz: ur. J. C. W. W. X. *Sergiusza Michałowicza*.

Dnia 10 (28 września) im: J. C. W. W. X. *Wacława Konstantynowicza*.

Dnia 16 (4) rocz. ur. J. C. W. W. X. *Michała Michałowicza*.

Dnia 17 (5) rocznica urodzin J. C. W. W. X. *Maryi Aleksandrównej* Córki Ich Ces. Kr. Mości.

Dnia 25 (13) rocz. ur. J. C. W. W. X. *Michała Mikołajewicza*.

**LISTOPAD.** Dnia 18 (6) rocznica urodzin J. C. W. W. X. *Mikołaja Mikołajewicza* Młodszego.

Styczeń ma d. 31.

Январь.

Styczeń.

Dzień	ŚWIĘTA KOŚCIOŁA Rzymsko-Katolickiego	ИМЕНА СВЯТЫХЪ Православной Церк.	ŚW. KOŚCIOŁA Rz.-Katol. w Ces.
1 S.	NOWY ROK Fulg. B.	20 Дк. 1874 С. м. Пр.	Grud. Teofila M.
2 N.	po N. R. Makarego Op.	21 M. Iulianin	4 Adv. Tomasza.
3 P.	Daniela Męczennika.	22 B. M. Anastasin	Anastazji P.
4 W.	Tytusa i Grzegorza B.	23 Sv. Ot. Sv. Θεод.	Wiktorji P. M.
5 Ś.	Telesfora i Emiliany	24 П. М. Евгеніи	† Adama i Ewy
6 C.	TRZECH KRÓLI	25 РОЖД. Г. ИС. Х.	NAROD. CHR. P.
7 P.	Lucjana i Teodora P.	26 СОБОР. ПР. БОГ.	SZCZEPANA M.
8 S.	Seweryna Opata	27 1 МУЧ. СТЕФАНА	Jana Ewang.
9 N.	1 po 3 Kr. Marcjanny.	28 Ап. Никанора	po B. N. Młodzian.
10 P.	Agatona P. M.	29 Младенц. 14000 т.	Tomasza Kant.
11 W.	Higina P. i Teodory	30 M. Анисіи	Dawida Kr. i Eust.
12 Ś.	Arkadiusza i Honorat.	31 Пр. Меланиі Рим.	Sylwestra Pap.
13 C.	Weroniki i Gotfryda	1 Янв. 1876 ОБР. Г.	Stycz. NOWY R.
14 P.	Hilarego B. i Felix. M.	2 Sv. Сильвестр. н.р.	Makarego Opata
15 S.	Pawła 1-go Pustelnika	3 П. Малахія и Гор.	Daniela i Genow.
16 N.	2 po 3 Kr. Marcella i	4 Соб. 70 ап. и Θεοκ.	1 po N. R. Tytusa.
17 P.	Antoniego Op. [Ottona	5 Мч. Θεοπεмита	Telesfora Papieża
18 W.	Katedr. Ś. Piot. w Rz.	6 БОГОЯВ. ГОСП.	TRZECH KRÓLI
19 Ś.	Henryka B. M.	7 Соб. с. Іоан. Пред.	Juljana Męcz.
20 C.	Fabjana i Sebastjana	8 П. Георгія и Ем.	Seweryna Opata
21 P.	Agnieszki P. M.	9 M. Целиев. С. Фил.	Marcjanny P. M.
22 S.	Wincent. i Anast. M. M.	10 С. Григорія иис.	Agatona i Wilhel.
23 N.	3 po 3 Kr. Zaśl. N. M. P.	11 П. Θεοδос. и Мих.	1 po 3 Kr. Higina.
24 P.	Tymoteusza i Felicis.	12 M. Татіаны с. Сав.	Rajnolda M.
25 W.	Nawrócenie ś. Pawła	13 Мч. Ермил. Страт.	Hilarjusza Pap.
26 Ś.	Polikarpa B. M. i Paul.	14 П. От. въ Сии. и Р.	Hil. B. i Felixa M.
27 C.	Jana Chryzostoma	15 П. Павла євпейск.	Pawła i Pustel.
28 P.	Karola W. Ces. i Rajm.	16 Цок. ч. в. ап. Петра	Marcella i Ottona
29 S.	Franciszka Salezego	17 П. Антонія велик.	Antoniego Opata
30 N.	4 do 3 Kr. Martyny P.	18 С. Леонасія и Кир.	2 po 3 Kr. Kat. ś. P.
31 P.	Piotra Nolaski.	19 Макарія єгипет.	Ferdynanda Bisk.

## ŚWIĘTA IZRAELSKIE.

Dnia 1 Szabas, d. 7 Asuro-Betajwas, dzień postny, dnia 8, 15 i 22 Szabasy, dnia 27 Rozehodesz czyli 1 M-ca Szwat, dnia 29 Szabas.



Styczeń.—Słońce wstępuje w znak Wodnika dnia 20.

**Przypomnienia na m. styczeń.** Młócić zboże dla otrzymania słomy na paszę i podściół. Przy silnych mrozach młócić koniczynę i łubin.—Łubin cienko na spichrzu rozścielać, aby się nie zagrzał.—Robić powrósła, a dla otrzymania prostej słomy młócić do dnia cepami.—Ścinać drzewo na budowlę, na narzędzia rolnicze i zwozić przy dobrej drodze.—Lodownię nabić lodem.—Stajnie, obory, chlewy, owczarnie, opatrzyć od mrozów.—Nie żałować podściółki dla cielnych krów, prośnych macior i kotnych owiec.—Zakładać inspekta.

*Podatki dworskie:* I-a rata podatek główny gruntowy, I-a rata składka ubez. od ognia nieruchomości, I-a rata czynsz wiecz. dzierż. z gruntów skarbow., 1-a rata składka gminna, 1-a rata składka na utrzymanie straży ziemskiej, 1-a rata za propinację.

Dnia	S Ł O Ń C A		Długość dnia g. m.	Przybyło dnia g. m.	K S I Ę Ź Y C A	
	Wschód g. m.	Zachód g. m.			Wschód g. m.	Zachód g. m.
1	8 12	3 56	7 44	— 6	we dnie	3 17 r.
4	8 11	3 59	7 48	— 10		
7	8 10	4 3	7 53	— 15	6 47 w.	we dnie
10	8 9	4 7	7 58	— 20	10 50 w.	
13	8 7	4 11	8 4	— 26	1 30 r.	we dnie
16	8 4	4 17	8 13	— 35	5 14 r.	
19	8 1	4 21	8 20	— 42	7 48 r.	6 47 w.
22	7 57	4 27	8 30	— 52	we dnie	10 11 w.
25	7 54	4 32	8 38	1 0		0 22 r.
28	7 50	4 37	8 47	1 9	we dnie	3 43 r.
31	7 45	5 43	8 57	1 19		6 57 r.

### L U N A C J E.

P. k. d. 4 o g. 10. m. 43 r. ||

Peł. d. 11 o g. 6 m. 40 r. ||

Os. k. d. 18 o g. 9 m 55 r.

Nów d. 26 o g. 2 m. 39 w.

Luty ma d. 29.

Февраль.

L u t y .

Dnie	ŚWIĘTA KOŚCIOŁA Rzymsko-Katolickiego	ИМЕНА СВЯТЫХЪ Православной Церк.	ŚW. KOŚCIOŁA Rz.-Katol. w Ces.
1 W.	Ign. B. M. i Bryg. P.	20 Янв. П. Евѣмїя в.	<i>Styczeń.</i> Fabjana
<del>2 Ś.</del>	OCZYSZCZEN. N. P. M.	21 M. Максима испов.	Agn. P. M. i Seb.
3 C.	Błażeja B. M.	22 Ап. Тимофея м. Ап.	Winc. i Anas. MM
4 P.	Ansgar. i Andr. BB.	23 С. м. Климента	<i>Zaśl. N. M. P. ІІd.</i>
5 S.	Agaty P. M.	24 П. Ксеиї и Мак.	Tym. i Felicjana
6 N.	<i>5 po 3Kr.</i> Doroty P. M.	25 С. Григорїя Бог.	<i>3 po 3 Kr.</i> N. ś. P.
7 P.	Romualda Opata.	26 П. Ксенофон. и М.	Polikarpa Bisk.
8 W.	Jana z Matty W.	27 Пер. мощ. С. Іоан.	Jana Chryz. B.W.
<del>9 Ś.</del>	Apolonji P. M.	28 П. Еврема Сирина.	Kar. W. Cz. i Raj.
10 C.	Scholastyki Panny.	29 Пер. м. с. м. Пн҃г.	Franciszk. Salez.
11 P.	Eufrozyny P i Luc. B.	30 ТРЕХЪ СВЯТЫХЪ.	Martyny P. M.
12 S.	Gaudentego B.W. Eul.	31 С. Кыра и Іоанна	Piotra Nolaski W.
13 N.	<i>Staroz.</i> Juljana i Jord.	1 Фев. М. Трифона	<i>Lut.</i> Ignac. B. M.
14 P.	Walentego Męcz.	2 СРЪТЕНІЕ ГОСП.	OCZYSZ. N. M. P.
15 W.	Faust. i Jowity MM.	3 С. Симеона и Ап.	Błażeja Bisk.
<del>16 Ś.</del>	Juljanny P. M.	4 П. Исид. и Кирил.	Ansg. i Andr. B.
17 C.	Sylwina B. i Don. M.	5 М. Агаѳи и Θεоду.	Agaty Panny Мę.
18 P.	Kon. P. P. i Sim. B. M.	6 С. Вукола смири.	Doroty i Teof. P.
19 S.	Konrada Wyz.	7 П. Парвек. и Луки	Romualda Op.
20 N.	<i>Mięsop.</i> Euch. i Leona.	8 Н. Блуд. В. м. Θεод.	<i>5 po 3 K.</i> Jana W.
21 P.	Eleonory P. M.	9 С. Мч. Никитора.	Apolonij P. M.
22 W.	Kated. ś. Piot. w Ant.	10 С. М. Харлампїя	Schol. P. Męcz.
23 Ś.	Rom. P. i Damazego	11 Св. мч. Власія	Eufrozyny i Luc.
24 C.	Sergjusza Męcz.	12 С. Мелетїя и Алек.	Gaudentego B.W.
25 P.	Maciej. Ap. i Serg. M.	13 П. Мартин. и Сим.	Juljana i Jord. M.
26 S.	Sygfrida B. W.	14 П. Кирила и Авк.	Walentego K. M.
27 N.	<i>Zapust.</i> Aleksandra B.	15 Мясн. П. Ап. Онис.	<i>Zapus.</i> Faustyn. M.
28 P.	Leonarda B. W.	16 С. М. Памѣла.	Juljanny P. M.
29 W.	Romana Opata.	17 В. м. Θεодопа Тир.	Sylwina i Donata.

## ŚWIĘTA IZRAELSKIE.

Dnia 5 Szabas, dnia 10 Chamisze-asor-Biszwat dzieñ radośny, dnia 12 i 19 Szabasy, d. 25 Rozchodesz, dnia 26 Rozchodesz czyli 1 M-ca Ador i Szabas Szkułym.

Luty. — Słońce wstępuje w znak Ryb dnia 19.

**Przypomnienia na m. luty.** Kończyć młockę.—Przyspasiać powrosła i maty słomiane.—Ścinać budulec i przyspasiać sąźnie opałowe; jeżeli dobra sanna zwozić drzewo z lasu; jeżeli odelga, przepuszczać wody z pól, wywozić gnoje, narzędzia rolnicze sporządzać; jeżeli puści, bronować podorywki jesienne i na piaskach orać pod owies i jarkę.—Oczyszczać drzewa w ogrodzie.

*Podatki dworskie:* 1-a rata szarwark dworski, 1-a rata ubezpieczenia ruchomości.

Dnia	S Ł O Ń C A		Długość dnia g. m.	Przybyło dnia g. m.	K S I Ę Ź Y C A	
	Wschód g. m.	Zachód g. m.			Wschód g. m.	Zachód g. m.
1	7 44	4 45	9 1	1 23	we dnie	0 2 r.
4	7 39	4 50	9 11	1 33		3 37 r.
7	7 33	4 56	9 23	1 45		6 37 r.
10	7 28	5 2	9 34	1 56	8 3 w.	we dnie
13	7 32	5 7	9 45	2 7	11 48 w.	
16	7 16	5 13	9 57	2 16	2 1 r.	
19	7 10	5 19	10 8	2 30	4 42 r.	we dnie
22	7 4	5 24	10 19	2 41	6 32 r.	
25	7 58	5 30	10 32	2 54	7 37 w.	
28	6 51	5 35	10 44	3 6	we dnie	11 3 w.

### L U N A C J E.

P. kw. d. 3 o g. 2 m. 5 r. || Ost. kw. d. 17 o g. 6 m. 23 r.  
Pełn. d. 9 o g. 6 m. 18 w. || Nów d. 25 o g. 7 m. 19 r.

Marzec ma d. 31.

М а р т ь.

Marzec.

Dnie	ŚWIĘTA KOŚCIOŁA Rzymsko-Katolickiego	ИМЕНА СВЯТЫХЪ Православной Церк.	ŚW. KOŚCIOŁA Rz.-Katol. w Ces.
1 S.	† <i>Popielec</i> . Albina B.	18 Фев. Св. Льва и Р.	<i>Luty. Pop.</i> Konst.
2 C.	Hel. Ces. i Amal. P.	19 Ап. Архип. С. Фил.	Konrada Wyz.
3 P.	Kunegundy Ces.	20 С. Льва и Агафона	Euchar. i Leona
4 S.	Kazimierza Król.	21 П. Тимофея и Евст.	Eleonory P.
5 N.	<i>Wstępna</i> . Teofil. i Fryd.	22 Сыр. Об. м. с. м. Евр.	<i>Wstęp.</i> Kat. s. Piot
6 P.	Wiktoryna i Kolety.	23 С. м. Полих. Смир.	Romany Panny
7 W.	Tomasza z Akw.	24 Обр. глав. Пред.	Sergjusza Męcz.
8 S.	† Jana Bożego i Beata	25 С. Тарасія ар. Кон.	Macieja Ap.
9 C.	Franciszka Rzym.	26 С. Порфирія арх.	Flawiana B. W.
10 P.	† 40 SS. Męczenników	27 П. Прохон и Тита	Alexandra B.
11 S.	† Eulogjusz i Konst.	28 При. Василія.	Leonarda B. W.
12 N.	<i>Sucha</i> . Grzegorza Pap.	29 3 пост. П. Варсон.	<i>Sucha.</i> Romana Op
13 P.	Kryst. i Modest. PP.	1 Мартъ М. Евдокии.	Marzec. Albina B.
14 W.	Matyldy Kr. W.	2 С. м. Θεодота.	Heleny Ces.
15 S.	Longina i Leont.	3 М. Евтр. и Васил.	Kunegundy Ces.
16 C.	Cyrjaka i Djakona:	4 П. Герас. М. Пав.	Kazimierza Król.
17 P.	Gertrudy P.	5 М. Конон. Пр. Мар	Teofila B.
18 S.	Gabrjela Archaniola	6 Мч. Константина.	Wiktora i Wiktor.
19 N.	<i>Głuch. Józefa O.N.P.M.</i>	7 4 пост. С. м. Васил.	<i>Głuch.</i> Tomasza.
20 P.	Archipa i Eufemji Pr.	8 При. Θεοφιλαкта	Jana Bożego
21 W.	Benedykta Ap.	9 40 мч. С. вастий.	Franciszki Rz.
22 S.	Pawła B. i Oktawiana	10 М. Кодрата Кир.	SS. 40 Męczennik.
23 C.	Katarzyny Kr. Szwedz.	11 С. Софронія	Eulig. K. Kons. W.
24 P.	† Marka i Tymot. MM.	12 Пр. Θεοφана	Grzegorza Pap.
25 S.	ZWIASTOW. N. M. P.	13 С. Никифора патр.	Krystyny i Modes.
26 N.	<i>Srodop.</i> Ludgiera B.	14 5 пос. П. Венедик.	<i>Srodop.</i> Matyldy K.
27 P.	Ruperta Bisk.	15 М. Агания и Алек.	Longina i Leont.
28 W.	Syxta III P. i Dorot.	16 М. Савин. и Троф.	Cyryaka i Dyak.
29 S.	Cyryla Dyak.	17 Н. Алексія.	Gertrudy P.
30 C.	Kwir. M. i Angiela W.	18 С. Кирилла Герус.	Gabrjela Archan.
31 P.	Balbiny i Kornelji P.	19 М. Хрисанова и Дар.	<i>Józefa Obl. N.P.M.</i>

## ŚWIĘTA IZRAELSKIE.

Dnia 4 Szabas (Zucher), d. 9 Post Estery, d. 10 (Purym) czyli historja Hamana, d. 11 Szabas Szuszan Purym, d. 18 Szabas Pura, d. 25 Szabas (Chodesz), d. 26 Rozchodesz czyli 1 M-ca Nison.

Marzec. — Słońce wstępuje w znak Barana dnia 20.

**Przypomnienia na m. marzec.** Drób' dobrze utrzymany nie-  
sie i wysiaduje jaja. Wieprze dokarmiać i zabijać na szynki  
i słoninę, przysposobić peklow. na całe lato.— Sadzić drze-  
wka i oczyszczać ogrody.— Umowy Ś-Jańskie wymawiać,  
lub odnawiać.— Siew owsa, grochu, jarki i części miesza-  
nek; bronować, oczyszczać i nawadniać łąki, spuszczać wo-  
dę z pól.— Zrewidować kopce z okopowemi i przebrać  
psujące się.— Rąbanie drzewa w lesie kończyć do połowy  
miesiąca.— Wierzby obcinać i zamoczyć lub zaraz wysa-  
dzić.— Sosninę i brzezinę wysiewać.— Cegielnie, wapiel-  
nie i torfiarnie przygotować.

*Podatki dworskie:* 1-a rata podymne główne i dodatko-  
we, kwaterunkowe i opłata od bydła.

Dnia	S Ł O Ń C A		Długość dnia g. m.	Przybyło dnia g. m.	K S I Ę Ź Y C A	
	Wschód g. m.	Zachód g. m.			Wschód g. m.	Zachód g. m.
1	6 49	5 37	10 48	3 10		0 14 r.
4	6 42	5 43	11 1	3 23	we dnie	3 31 r.
7	6 36	5 48	11 12	3 34		5 49 r.
10	6 29	5 53	11 24	3 46	8 11 w.	
13	6 22	5 59	11 37	3 59	11 46 w.	we dnie
16	6 15	5 4	11 49	4 11	1 47 r.	
19	6 8	5 9	12 1	4 23	4 1 r.	we dnie
22	6 1	6 15	12 13	4 35	5 28 r.	
25	5 54	6 19	12 25	4 47		7 43 w.
28	5 47	6 25	12 38	5 0	we dnie	11 16 w.
31	5 40	6 28	12 48	5 10		1 26 r.

### L U N A C J E.

P. k. d. 3 o. g. 10 m. 5 r. || Os. k. d. 18 o. g. 3 m. 18 r.  
Peł. d. 9 o. g. 7 m. 12 r. || Nów d. 25 o. g. 9 m. 19 w.

Dnie	ŚWIĘTA KOŚCIOŁA Rzymsko-Katolickiego	ИМЕНА СВЯТЫХЪ Православной Церк.	ŚW. KOŚCIOŁA Rz.-Katol. w Ces.
1 S.	Hugona B. i Teodory	20 МАРТЬ Пр. Іоан.	Mar. Arch. i Eufa.
2 N.	<i>Biała</i> . Francisz. à Pau.	21 6 нос. П. Іакова ен.	<i>Biała</i> . Benedykta.
3 P.	Ryszarda i Pankr. B.B.	22 Св. мч. Василя	Pawła B. i Okt.
4 W.	Izydora Bisk.	23 Пр. м. Никона.	Katarzyny Kr. So.
5 Ś.	Wincentego Ferarjus.	24 Артемона Еп.	Marka i Tymot.
6 C.	Celestyna P.	25 БЛАГ. НР. БОГ.	ZWIAST. N. P. M.
7 P.	Epifanjusza B.	26 Соб. арх. Гаврила	Ludgiera B.
8 S.	Djonizego B.	27 М. Мартоны сел.	Ruperta B.
9 N.	<i>Kwiet.</i> Marji Kleofy.	28 ВЕРВ. П. Іларіона.	<i>Kwiet.</i> Syxta P
10 P.	Ezechiela Pr.	29 С. Марка	Cyryla Dyaka
11 W.	Leona Pap.	30 Нр. Іоанна Дств.	Kwiryna M.
12 Ś.	Juliana P. i Dam. B.	31 Пр. Іпат. С.Веням.	Balbiny i Korn. P.
13 C.	<i>Wielki.</i> Hermenegil. P.	1 АПР. Вел. Пр. Мар.	<i>Kw. Wiel.</i> Teodor.
14 P.	<i>Wielki.</i> Tybur. i Waler.	2 Вел. Пр. Тита М.	<i>Wielki.</i> Franc. à P.
15 S.	<i>Wielka.</i> Bazyl. i Anast.	3 Вел. Пр. Никиты.	<i>Wielk.</i> Ryszarda B.
16 N.	WIELK. Lamberta M.	4 СВ. ВОСКР. ХР.	WIELK. Izydora.
17 P.	WIELK. Rudolfa B.	5 СВ. ПОНЕДѢЛЬН.	P. WIEL. Wincent.
18 W.	Apolonjusza M.	6 СВ. ВТОРНИКЪ.	Celesa i Wilhel.
19 Ś.	Hermog. i Pafnuc. MM.	7 С. Георгія и Дан.	Epifanjusza B.
20 C.	Sulpicjusza i Serwil.	8 Ап. Продіона.	Dyonizego B.
21 P.	Anzelma Bisk.	9 Мч. Евлехія.	Marji Kleof.
22 S.	Sotera i Kaja MM.	10 М. Тер. Максима	Ezechiela Pror.
23 N.	<i>Przew.</i> Wojc. B. i Jerz.	11 Фтом. С. мч. Анти.	<i>Przewod.</i> Leona P.
24 P.	Bony P. i Fidelisa Kap.	12 С. Василя Еп.	Juljusza Pap.
25 W.	Marka Ewan.	13 С. мя. Артемона.	Hermeneg. Kr
26 S.	Marcelina i Kleta P. M.	14 Св. Март. П. Рим.	Tybercjusza.
27 C.	Teofila B.	15 Ап. Аристарха.	Bazylysy i Anast.
28 P.	Witalisa M.	16 Св. мч. Агапіи	Lamberta M.
29 S.	Piotra M.	17 М. Сим. и Зос.	Rudolfa B.
30 N.	2 po W. Katarzyny Sen.	18 Мирон П, Іоан. и К.	2 po W. Apolonjus.

## ŚWIĘTA IZRAELSKIE.

Dnia 1 Szabas (Hafsuka), d. 8 Szabas Hagudel, d. 9 i 10 Święta Wielkanocne, d. 11, 12, 3 i 14 Chałhamoed czyli wolne święta, d. 15 i 16 Ostat. św. Wielkanocne, d. 17 Isrechak radosny, d. 22 Szabas, d. 24 i 25 Rozehodesz czyli 1 M-ca Ijor, d. 29 Szabas.

Kwiecień. — Słońce wstępuje w znak Byka dnia 20.

**Przypomnienia na m. kwiecień.** Obsiewać ogrody.—Sadzić i szczepić drzewka.—Pielęgnować młody drób'.—Kończyć siew owsa, grochu, jarki.—Siać wykę, len, koniczynę w oziminach i na jęczmieniu.—Zasiać rozsądę kapusty i brukwi, jeżeli można rozpocząć siew buraków, marchwi pastewnej, kukurydzy (koński ząb) i kartofli.—Obredlać rzepak zimowy w rzędy uprawiany.—Zbierać kamienie na koniczynie i takową zbronować, mianowicie silnie zdrapać żelaznemi bronami lucernę.—Pszenicę włóczyć, skoro rola dobrze obechnie.—Zakładać chmielniki i szkółki leśne.—Łąki zatyczyć.—Naprawiać dachy, płoty, rowy i mosty.

*Podatki dworskie:* 1-a rata gruntowy dodatkowy, transportowy.

Dnia	S E O Ń C A		Długość dnia g. m.	Przybyło dnia g. m.	K S I Ę Ź Y C A	
	Wschód g. m.	Zachód g. m.			Wschód g. m.	Zachód g. m.
1	5 37	6 31	12 54	5 16	we dnie	2 21 r.
4	5 31	6 37	13 6	5 28		4 19 r.
7	5 24	6 42	13 18	5 40	7 2 w.	we dnie
10	5 17	6 47	13 30	5 52	10 34 w.	
13	5 10	6 52	13 42	6 4	0 31 r.	
16	5 3	6 57	13 52	6 16	2 34 r.	we dnie
19	4 57	7 2	14 5	6 27	3 55 r.	
22	4 50	7 8	14 18	6 40		
25	4 44	7 13	14 29	6 51	we dnie	7 52 w.
28	4 38	7 18	14 40	7 2		0 19 r.

### L U N A C J E.

P. k. d. 1 o g. 4 m. 49 w. ||

Peł. d. 8 o g. 9 m. 15 w. ||

Os. k. d. 16 o g. 10 m. 50 w. ||

Nów d. 24 o g. 8 m. 23 r.

P. k. d. 30 o g. 11 m. 33 w.

Maj ma dni 31.

M a j.

M a j.

Dnie	ŚWIĘTA KOŚCIOŁA Rzymsko-Katolickiego	ИМЕНА СВЯТЫХЪ Православной Церк.	ŚW. KOŚCIOŁA Rz.-Katol. w Ces.
1 P.	Filipa i Jakóba Ap.	19 Анр. П. Иоан.	<i>Ksc.</i> Hermogen. Ap.
2 W.	Anastaz. B. i Zygm.	20 Θομυ. П. Θεοδ.	Sulpicjusza
3 Ś.	Znalezienie ś. Krz.	21 Св мч. Іаннуарія.	Anzelma B.
4 C.	Flor. M. i Moniki Wd.	22 Ір. Θεοδора.	Sotera i Kaja MM.
5 P.	Piusa V-go Pap.	23 В. м. Георг. побѣ.	Wojeiecha i Jerz.
6 S.	Jana Apost. w Oleju.	24 Мч. Саввы Страт.	Bony P. i Fidel. K.
7 N.	<i>3 po W.</i> Domicela P.	25 Ραζ. Αλ. и Ев. Марка	<i>3 po W.</i> Marka Ew.
8 P.	STANISŁAWA B.	26 С. М. Василя	Marc. i Kleta P.M.
9 W.	Grzegorza B. M.	27 Св. мч. Симеона.	Teofila Biskupa.
10 Ś.	Izydora Oracza	28 М. Максим. С. Кир.	Witalisa Męcz.
11 C.	Mamerta B.	29 С. 9 мч. въ Кизиѣ	Piotra Męcz.
12 P.	Pankracego Męcz.	30 Ап. Іакова и Дон.	Katarzyny Senen.
13 S.	Serwacego B.	1 Май. П. Іереміи	<i>Maj.</i> Filip. i Jak. A.
14 N.	<i>4 po W.</i> Bonifacego M.	2 САМАР. Св. Аванас.	<i>4 po W.</i> Anastaz.
15 P.	Zofji z 3 Córkami	3 С. Тимофея и Мав.	Znal. ś. Krz. i Al.
16 W.	Jana Nep. i Ubalda.	4 М. Пелагия М.	Florjana Męcz.
17 Ś.	Paschalisa W.	5 В. Привы.	Piusa V Pap.
18 C.	Felixa B. i Wen. M.	6 Ір. Іова многост.	Jana w Oleju
19 P.	Piotra Celestyna P.	7 Знам. чes. Креста	Domicela P.
20 S.	Bernarda Senen.	8 Ап. и ев. Іоанна Б.	STANISŁAWA B.
21 N.	<i>5 po W.</i> Donata i Wik.	9 Св. П. Мош. С.	<i>5 po W.</i> Grzegoza.
22 P.	†Julji P. M.	10 Ап. Сим. Зилота	Izydora Oracza
23 W.	†Dezyderjusza B. M.	11 Св. Меооди и Кон.	Mamerta B.
24 Ś.	†Joanny Wd.	12 С. Елизація	Pankrac. Męcz.
25 C.	WNIEB. P. Grzeg. VII.	13 ВОЗН. ХОСПОД.	WNIEB. PAŃ.
26 P.	Filipa Nereusza W.	14 Мч. Исидора	Bonifacego M.
27 S.	Magdaleny i Jana P.	15 Прп. Нахомія	Zofji z 3 Córkami
28 N.	<i>6 po W.</i> Germana Bis.	16 СС. От. П. Θεοδор.	<i>6 po W.</i> Jana Nep.
29 P.	Teodozji M.	17 А. Андроника.	Paschalisa W.
30 W.	Felixa P. i Ferdynan.	18 М. Θεοδοτ. и Петр.	Felixa Bisk.
31 S.	Petroneli P.	19 С. мч. пр. Патрик.	Piotr. Cel. P. i Іу

## ŚWIĘTA IZRAELSKIE.

Dnia 6 Szabas, dnia 12 Lagboemer, dzień radosny, d.  
13 i 20 Szabasy, d. 24 Rozchodesz czyli 1 M-ca Siwon,  
d. 27 Szabas, d. 29 Szewuos, Zielone świętki, pamiątka  
odebrania 10-ciu przykazań Boskich na górze Synai.



Maj. — Słońce wstępuje w znak Bliźniąt dnia 22.

**Przypomnienia na m. maj.** Kończyć siewy jare, jęczmień czterorzędowy, proso i tatarkę.— Wykę na nasienie siał. Mieszanki późniejsze siał.— Drugi siew lnu.— Sadzenie kartofli, dokończenie siewu buraków, marchwi pastewnej i kukurydzy.— Sadzić rozsądę kapusty i brukwi.— Kończyć reperację dachów, płotów, rowów i mostów.— Robić zapas masła i serów.— Siew rzepaków letnich i lnianki.— Pielenie pszenicy, wczesnych buraków i okopywanie wysadków nasiennych.— Gipsować koniczyne i rośliny groszkowe.— Wywozić gnój i przyorywać pod rzepak zimowy.— Wystawić pszczoły do pasieki.— Przygotować do mycia i strzyży owce.— Rozpocząć roboty w cegielni, torfiarni i w wapielni.

Dnia	S Ł O Ń C A		Długość dnia g. m.	Przybyło dnia g. m.	K S I Ę Ź Y C A	
	Wschód g. m.	Zachód g. m.			Wschód g. m.	Zachód g. m.
1	4 32	7 23	14 51	7 13	we dnie	2 24 r.
4	4 26	7 28	15 2	7 24		3 46 r.
7	4 21	7 33	15 12	7 34	8 18 w.	we dnie
10	4 16	7 38	15 22	7 44	11 13 w.	
13	4 11	7 42	15 31	7 53	0 35 r.	
16	4 6	7 47	15 41	8 3	1 59 r.	
19	4 2	7 51	15 49	8 11	3 7 r.	we dnie
22	3 58	7 56	15 58	8 20	we dnie	
25	3 54	8 0	16 6	8 28		0 28 r.
28	3 51	8 4	16 13	8 35		1 52 r.
31	3 48	8 7	16 19	8 41		

### L U N A C J E.

Pełn. d. 6 o g. 8 m. 1 w.  
Os. k. d. 14 o g. 7 m 9 w.

Nów d. 22 o g. 8 m. 0 r.  
P. k. d. 29 o g. 1 m. 6 r.

Czerwiec ma d. 30.

І ю н ь.

Czerwiec.

Dnie	ŚWIĘTA KOŚCIOŁA Rzymsko-Katolickiego	ИМЕНА СВЯТЫХЪ Православной Церк.	ŚW. KOŚCIOŁA Rz.-Katol. w Ces.
1 C.	Fortunata Kapłana	20 Maj. С. Алексія М.	Maj. Bernarda S.
2 P.	Blandyny P.	21 СС. Конст. и Ел.	Donata i Wikt. M.
3 S.	Erazma B. M.	22 M. Василиска.	Julji Panny Męcz.
4 N.	ZESŁ. Ś. D. Opata B.	23 СОШ.СВ.Д. П. Мих.	ZESŁ. S. DUCHA.
5 P.	ŚWIĄT. Bonifac. B.	24 ПОИ. С. ДУХ. Сим.	P.ŚWIĄT. Joanny.
6 W.	Norberta Bis.	25 Трет. об. гл. Іоан.	Grzegorza VII
7 Ś.	†Roberta Opata	26 Ап. Кар. и Алт. М.	Filipa Ner. W.
8 C.	Maxim. i Medarda BB.	27 С. м. Θεραπευτα	Jana P. Bedy K.
9 P.	†Pryma i Felicjana M.	28 С. Никит. и Пги.	Germana B.
10 S.	†Małgorzaty Kr. Szk.	29 Мч. Θεοδοzij	Teodozji M.
11 N.	TROJCY S. Barnaby.	30 1 по Св. Пр. Ісаак.	S. TROJCY. Felik.
12 P.	Onufrego P.	31 С. Ап. Ерма мч.	Petroneli Panny.
13 W.	Antoniego z Padwy.	1 Іюнь. Мч. Іустиня.	Czer. Fortunata.
14 Ś.	Bazyłego B.	2 Никифора Н. Кон.	Blandyny Panny.
15 C.	BOŻE CIAŁO. Wita i M.	3 Мч. Луккиана.	Erazma B. M.
16 P.	Benona B. Just. P. M.	4 Св. Митрофана	Opata B. i Satur.
17 S.	Marc. M. Adolfa B.	5 Св. мч. Дороея	Bonifac. B. i Wal.
18 N.	2 po S. Marka i Marc.	6 2 по Св. Пр. Висар.	2 po św. Norberta B.
19 P.	Gerwazego i Protaz.	7 Мч. Θεодота	Roberta Opata
20 W.	Sylwerjusza P. M.	8 M. Θεодора Стра.	Maxymiljana B.
21 Ś.	Aloiz. Gonzagi W.	9 1 х Петр. поста	Pryma i Felic.
22 C.	Paulina Bisk.	10 С. м. Тимочя Еп.	BOŻE CIAŁO. Małg.
23 P.	Agrypiny P.	11 С. мч. Вареоломея	Barnaby Ap.
24 S.	Narodzenie św. Jana	12 Прп. Онуфрія	Onufrego Pust.
25 N.	3 po S. Proopera B.	13 3 по Ве. Мч. Акил.	3 po św. Antoniego
26 P.	Jana i Pawła MM.	14 Св. Прор. Елисея	Bazyłego B.
27 W.	Władysława Kr. W.	15 Св. П. Амоча.	Wita i Modesta.
28 S.	Ireneusza B. M.	16 С. Тихона	Benona Bisk.
29 C.	PIOTRA I PAW. Ap.	17 Мч. Мануила	Marc. M. Adol. B.
30 P.	Emiljan. i Lucyny PP.	18 Мч. Леонт. и Пп.	Marka i Mar. MM.

### ŚWIĘTA IZRAELSKIE.

Dnia 3 i 10 Szabasy, dnia 12 post (Chów Sywon) na pamiątkę wojen, dnia 17. Szabas, dnia 22 i 23 Rozchodesz czyli 1 M-ca Tamus, dnia 24 Szabas.

**Przypomnienia na m. czerwiec.** Konfitury z agrestu, porzeczek, poziomek i truskawek, sok malinowy przysposabiać.— Zbierać rośliny gorzkie lekarskie i kwiat lipowy. Podorywać ugory i pilnować z bronowaniem, aby rola nie zasklepiła się i nie stwardniała, o czém łatwo zapomnieć można przy sianokosach, a jeszcze bardziej przy żniwach. Bronować kartofle skoro zaczynają wyrastać z ziemi.— Opleć i przerywać buraki, a w końcu grackami konnemi brózdy wycinać.— Cięcie łąk i sprzęt siana, oraz koniczyny na siano rozpocząć.— Najczęściej grady robią wielkie szkody, więc wypada zabezpieczyć się.— Lasy zamknąć i pod żadnym pozorem nie pozwalać rozkładania ognisk.

*Podatki dworskie:* 2-ga rata na straż ziemską, 2-ga rata Towarzystwa Kredytowego.

Dnia	S L O Ń C A		Długość dnia g. m.	Przybyło dnia g. m.	K S I Ę Ź Y C A	
	Wschód g. m.	Zachód g. m.			Wschód g. m.	Zachód g. m.
1	3 47	8 9	16 22	8 44	we dnie	2 16 r.
4	3 44	8 12	16 28	8 50		3 38 r.
7	3 42	8 15	16 31	8 53	9 54 w.	we dnie
10	3 41	8 18	16 36	8 58	10 38 w.	
13	3 40	8 20	16 39	9 1	0 26 r.	
46	3 40	8 21	16 42	9 3	1 35 r.	we dnie
19	3 40	8 22	16 43	9 4	3 6 r.	
22	3 40	8 23	16 41	9 5		9 48 w.
25	3 41	8 23	16 42	Ubyło 1	we dnie	11 32 w.
28	3 42	8 23	16 41	0 2		0 23 r.

## L U N A C J E.

Pełn. d. 5 o g. 8 m. 19 r. || Nów d. 20 o g. 4 m. 9 w.  
Os. k. d. 13 o g. 11 m. 38 r. || P. k. d. 27 o g. 7 m. 15 r.

Dnie	ŚWIĘTA KOŚCIOŁA Rzymsko-Katolickiego	ИМЕНА СВЯТЫХЪ Православной Церк.	ŚW. KOŚCIOŁA Rz.-Katol. w Ces.
1 S.	Teodoryka K.	19 Іюнь А. Іуды Гос.	Czer. Gerw. i Prot.
<del>2 N.</del>	<del>4 po S. Nawiedz. N.P.M.</del>	<del>20 4 по С. Св. мч. Меу.</del>	<del>4 po S. Florent. P.</del>
3 P.	Heliodora i Anatol. B.	21 М. Іудіана и Тер.	Aloizego Gonz.
4 W.	Józefa Kalasan. W.	22 С. М. Евсевія Еп.	Paulina Bisk.
5 Ś.	Filom. P. i Cyryl. M.	23 М. Агр. Влад. Бор.	Agripiny Panny
6 C.	Dominiki P. M.	24 РОЖ. С. ІОАН. К.	Narodz. s. Jana
7 P.	Apolonjusza	25 Прп. мчц. Феврон.	Prospera B.
8 S.	Elżbiety Wd.	26 Прп. Давида	Jana i Pawła M.
9 N.	5 po S. Cyryla Anat.	27 5 по Св. Пр. Самп.	5 po S. Wład. K. W.
10 P.	7 br. synów Felicyty.	28 Св. Кира и Іоанна	Ireneusza B. W.
11 W.	Sabina W. i Pelagji	29 СС. Ан. ПЕТ. и ПАВ.	PIOTR. i PAWŁA
12 Ś.	Jana Gwalberta Ap.	30 Собор. 12 Апост.	Emil. i Lucjana P
13 C.	Małg. i Jana z Dukl.	1 Іюль. С. Кос. и Дам.	Lipiec. Teodor. K.
14 P.	Bonawentury B.	2 Пол. ризы Богор.	Nawiedz. N. P. M.
15 S.	Rozesłanie Apost.	3 Мч. Іаківеа и Вас.	Heliód. i Anatolji
16 N.	6 po S. N.M.P. Szkapł.	4 6 по Св. Св. Андр.	6 po S. Józefa Kal.
17 P.	Alexego Wyz.	5 Прп. Аванасія.	Filomeny P. M.
18 W.	Szym. z Lip. i Kamil.	6 С. Пр. Сисоя вел.	Dominiki P. M.
19 Ś.	Winc. à Paulo W.	7 Прп. Фомы	Apolonjusza
20 C.	Eljasza Pror.	8 В. М. Прокоція	Elżbiety Wd.
21 P.	Dan. Pr. i Prax. P.	9 С. М. Панкратія	Cyryla i Anatolji
22 S.	Marji Magdaleny	10 Пр. Антона Печ.	7 br. syn. Felicyt.
23 N.	7 po S. Apolinara B. M.	11 7 по С. М. Евфиміи.	7 po S. Sabiny W.
24 P.	Krystyny P. M.	12 М. Прокла и Илар.	Jana Gwalber. Ap.
25 W.	Jakóba Ap.	13 Соборъ Арх. Гавр.	Małgorzaty P.
26 Ś.	Anny M. N. P. M.	14 Ап. Акилы.	Bonawen. B.
27 C.	Natalii i Kunegundy	15 Св. Рав. Владимір.	Rozesłanie Apost.
28 P.	Inocentego P.	16 Мч. Аенногена.	N. P. M. Szkapł.
29 S.	Marty Panny	17 Вел. мчц. Марини	Alexego Wyz.
30 N.	8 po S. Abdona i Julit.	18 8 по Св. Мч. Емили.	8 po S. Szym. z Lip.
31 P.	Ignacego Lojoli W.	19 Прп. Макрины	Winc. à Paulo W.

## ŚWIĘTA IZRAELSKIE.

Dnia 1 i 8 Szabasy, d. 9 post Szyweusor Betamus, obleżenie Jeroz., d. 15 i 22 Szabasy i Rozchodesz czyli 1 M-ca Aw, rozpoczyna się mięsopost przez dni 9, d. 29 Szabas Chazon, d. 30 Tyszebeaw post zburzenia Jerozolimy.

**Przypomnienia na m. lipiec.** Przygotować wozy, drabiny, grabie, widły, rańtuchy.—Stodoły oczyścić.—Młocarnie wyreperować.—Klepiska wyrównać.—Pilnować roli, mianowicie uprawiając podług nauki Rosenberga-Lipińskiego.—Ostatnia orka pod rzepak i raps.—Podorywka konicznisk i pastwisk.—Zbiór rzeku i rapsu.—Żniwo żyta i pszenicy.—Zbiór owsa, rychliku, jęczmienia i mieszanki sianej na nawozach.—Zwozić siano w stogi, a zboże w stodoły lub w sterty.—Szczególną baczność zwracać na obchodzenie się z ogniem na wsi i w lasach, gdyż częste w tym miesiącu panują pożary.

*Podatki dworskie:* 2-gi gruntowy główny, 2-gi od ubezpieczenia nieruchomości, 2-gi czynsz dzierżawy wieczystej z gruntów skarbow., 2-ga za propinacją, 2-ga 5<sup>0</sup>/<sub>100</sub> pożycz.

Dnia	S Ł O Ń C A		Długość dnia g. m.	Ubyło dnia g. m.	K S I Ę Ź Y C A	
	Wschód g. m.	Zachód g. m.			Wschód g. m.	Zachód g. m.
1	3 44	8 22	16 38	0 5	we dnie	1 41 r.
4	3 47	8 21	16 34	0 9		3 36 r.
7	3 49	8 19	16 30	0 13	9 41 w.	we dnie
10	3 52	8 17	16 25	0 18	10 53 w.	
13	3 55	8 15	16 20	0 23	* *	we dnie
16	3 59	8 12	16 13	0 30	1 0 w.	
19	3 2	8 9	16 7	0 36	3 31 r.	we dnie
22	4 6	8 5	15 59	0 44	9 34 w.	
25	4 11	8 1	15 50	0 53	we dnie	10 52 w.
28	4 15	7 56	15 41	1 2	* *	we dnie
31	4 19	7 51	15 32	1 11	1 34 r.	

L U N A C J E.

Peł. d. 4 og. 10 m. 4 w. ||

Os. k. d. 13 og. 2 m. 5 w. ||

Nówd. 19 og. 11 m. 21 w.

P. k. d. 26 og. 3 m. 16 w.

Sierpień ma d. 31.

А в г у с т ь.

Sierpień.

Dnie	ŚWIĘTA KOŚCIOŁA Rzymsko-Katolickiego	ИМЕНА СВЯТЫХЪ Православной Церк.	ŚW. KOŚCIOŁA Rz.-Katol. w Ces.
1 W.	Piotra w Okowach.	20 Юль. Св Пр. Іллі	Lip. Eljasza Pror.
2 Ś.	N. P. M. Anielskiej.	21 Пр. Симеона.	Daniel. i Praksed
3 C.	Znalezienie S. Szczep.	22 Св. Маріи Магдал.	Marji Magdaleny
4 P.	Dominika Wyz.	23 Мч. Трояма	Apolinarego B. M.
5 S.	N. P. M. Snieżnej	24 Мчн. Христини	Krystyny P. M.
6 N.	9 po S. Przem. Pańsk	25 9 по С.Усп. С. Анны	9 po S. Jakóba Ap.
7 P.	Kajetana Wyz.	26 Св. мч. Ермолая	Anny Mat. N.P.M.
8 W.	Cyrjaka i Larga MM.	27 В. м. Пантелеймо.	Natalji P. i Kun.
9 Ś.	Romana M.	28 Ап. Прохора.	Inocentego P.
10 C.	Wawrzyńca M.	29 М. Каллиника	Marty Panny
11 P.	Zuzan. i Dugny P. P.	30 А. Силы и Силуан.	Abdona i Sen.MM.
12 S.	Klary P.	31 Св. Евдокима	Ignac. Lojoli W.
13 N.	10 po S. Hipol. i Kass.	1 10 по Св. Авг. Пр.	10 po S. Sier. Piotr.
14 P.	†Euzebjusza W.	2 П. м. Стефана	N. P. M. Anielsk.
15 W.	WNIEBOWZ. N. M. P.	3 Пр. Исаакія и Ант.	Znalez. ś. Szczep.
16 Ś.	Rocha Wyzn.	4 СС. 7 Отрок.	Dominika Wyz.
17 C.	Anastazego i Jaeka	5 М. Евсиг. и Понц	N. P. M. Snież.
18 P.	Bronisł. P. i Agapit. M.	6 ПРЕОБРАЖ. ГОС.	Przem. Pańsk.
19 S.	Benigny i Rufina	7 Пр. мч. Дометія	Kajetana Wyz.
20 N.	11 po S. Bernarda Op.	8 11 по Св.С. Емилиа.	11 po S. Cyrjaka.
21 P.	Joanny Fr. Wd.	9 С. Матея м. Ант.	Romana M.
22 W.	Symforjana M.	10 М. Лаврентя.	Wawrzyńca M.
23 Ś.	Filipa Benicjusza W.	11 Пр. Θεод. и Вас.	Zuzan. i Dygn. P.
24 C.	Bartłomieja Apost.	12 М. Фотія Нам. и К.	Klary P.
25 P.	Ludwika Króla	13 Максима испов.	Hipol. i Kas. MM.
26 S.	Zefiryna P. M.	14 Пр. Θεодосія	Euzebjusza W.
27 N.	12 po S. Cezarjusza B.	15 12 по Св. УСП. ПР.	12 po S. WNIEB.
28 P.	Augustyna B.	16 Нерук. обр. Госн.	Rocha Wyz.
29 W.	Ściefie ś. Jana Chrz.	17 М. Мирона. Филли.	Anastazjusz. i Jac.
30 Ś.	Fel. M. i Róży Lim. P.	18 М. Флора и Лавра.	Bronisławy P.
31 C.	Rajmunda W. i Ruf. P.	19 Мч. Андрея	Benigny i Rufina

## ŚWIĘTA IZRAELSKIE.

Dnia 5 Szabas Nachme, czyli dzień radosny,—dnia 12 i 19 Szabasy, dnia 20 i 21 Rozchodesz czyli 1 M-ca Elul, dnia 26 Szabas.

**Przypomnienia na m. sierpień.** Jak w lipcu tak i w tym miesiącu gospodynie smarzą i marynują owoce, oraz zakwaszają ogórki.— Zbiór i zwózka żyta, pszenicy, grochu, owsa, wyki, prosa, hreczki, lnu, rzepaków letnich spóźnionych.— Młócić pszenicę i żyto do siewu.— Wykończyć orki pod oziminę i siew na lżejszych gruntach.— Zbiór jabłek i gruszek do zachowania.— Zbierać nasienie brzeziiny.— Przypomina się, aby w czasie żniw nie omieszkąć bronować roli w właściwej porze.

*Podatki dworskie:* 2-ga rata szarwark dworski. 2-ga rata od ubezpieczenia ruchomości i gradobicia.

Dnia	S E O Ń C A		Długość dnia g. m.	Ubyło dnia g. m.	K S I E Ź Y C A	
	Wschód	Zachód			Wschód	Zachód
	g. m.	g. m.			g. m.	g. m.
1	4 21	7 23	15 29	1 14	we dnie	2 22 r.
4	4 26	7 28	15 19	1 24	8 12 w.	we dnie
7	4 30	7 33	15 9	1 34	9 21 w.	
10	4 35	7 38	14 59	1 44	10 30 w.	we dnie
13	4 40	7 42	14 48	1 55	" " "	
16	4 45	7 47	14 37	2 6	2 16 r.	we dnie
19	4 50	7 51	14 26	2 17	" " "	
22	4 55	7 56	14 14	2 29	we dnie	8 1 w.
25	5 0	7 0	14 3	2 40	" " "	9 20 w.
28	5 5	7 4	13 51	2 52	we dnie	10 53 w.
31	5 10	6 7	13 40	3 3	" " "	0 18 r.
						3 6 r.

## L U N A C J E.

Peł. d. 3 o g. 1 m. 16 w.

Os. k. d. 11 o g. 1 m. 53 w.

Nowd. 18 o g. 6 m. 36 r.

P. k. d. 25 o g. 2 m. 11 r.

Wrzesień ma d. 30.

Сентябрь.

Wrzesień.

Dnie	ŚWIĘTA KOŚCIOŁA Rzymsko-Katolickiego	ИМЕНА СВЯТЫХЪ Православной Церк.	ŚW. KOŚCIOŁA Rz.-Katol. w Ces.
1 P.	Idziego Opatą	20 Avg. П. Самуила	<i>Sierp.</i> Bern. Op.
2 S.	Stefana Kr.	21 Ап. Фаддея	Joanny Fremiot.
3 N.	<i>13 po S.</i> Izabell Kr.	22 13 po Sw. Mч. Агач.	<i>13 po S.</i> Symf. M.
4 P.	Rozali Panormit.	23 M. Луина, Ирнн.	Filipa Ben. W.
5 W.	Wiktoryna i Justyn.	24 С. м. Евтихія С.	Bartłomieja Ap.
6 S.	Zacharjasza Pror.	25 Sw. Вартол. и Тит.	Ludwika Kr.
7 C.	†Reginy P. M.	26 M. Адр. и Натал.	Zefryna P. M.
8 P.	NARODZ. N. P. M.	27 П. Иимена и Савыл.	Cez. i Prz. ś. Kaz.
9 S.	Gorgonjusza M.	28 Пр. Моисея мур.	Augustyna B.
10 N.	<i>14 po S.</i> Mikołaja z Tol.	29 14 po С. УСЪК. ГЛ.	<i>14 po S.</i> Ściecie ś. J.
11 P.	Prota i Teodory Pok.	30 Пр. м. С. Ал. Нев.	Felix. M. i Róż. z L.
12 W.	Walerjana i Salezego.	31 Полож. пояса Б.	Rajmunda W.
13 S.	Mauryljusza B.	1 Сент. С. Симеи. Ст.	<i>Wrz.</i> Idziego Op.
14 C.	Podwyż. ś. Krz.	2 M. Маманта	Stefana Kr.
15 P.	Nikodema Kapłana	3 Sw. мч. Анейма	Serafji P.
16 S.	Cyprjana i Eufemji	4 Sw. мч. Вавилы	Rozalji Panormit.
17 N.	<i>15 po S.</i> 5 ran ś. Fran	5 15 po С. Пр. Захар.	<i>15 po S.</i> Wiktoryn
18 P.	Józ. z Kop. i Tomasz.	6 Вос. арх. Михаил.	Zacharjasza Pr.
19 W.	Januarjusza M.	7 Мч. Созонта Иоа.	Reginy P. M.
20 S.	† Eustachjusza M.	8 РОЖД. ПР. БОГ.	NARODZ. N. P. M.
21 C.	Mateusza Ap.	9 С. Богоот. Иоакима	Gorgoniusza
22 P.	† Maurycego M.	10 Мчч. Минодоры	Mikołaja z Tol.
23 S.	† Tekli P. M.	11 Пр. Феодоры.	Prota Teod. Pok.
24 N.	<i>16 po S.</i> N. P. M. od w.	12 16 po С. Sw. мч. Авт.	<i>16 po S.</i> Waler., Sal.
25 P.	Aurelji P. [Niewol.	13 Sw. Корнелы	Maryljusza B.
26 W.	Cyprjana Męczen.	14 ВОЗД. КР. БОГ.	Podwyż. ś. Krz.
27 S.	Kosmy i Damjana.	15 В. Никиты и Пор.	Nikodema Kap.
28 C.	Wacł. i Lud. z G.	16 Вел. мчч. Евѳиміи	Cyprjana i Euf.
29 P.	Michała Arch.	17 M. Соѳіи, Вѳры	5 ran ś. Franc.
30 S.	Heronima Dok. Koś.	18 Sw. Евменія.	Józ. z Kop. i Tom

## ŚWIĘTA IZRAELSKIE.

Dnia 2 i 9 Szabasy, d. 10 rozp. się roraty trwające do d. po Tiszry, d. 16 Szabas, d. 19 św. Trąbki, czyli Nowy Rok 5637 od stworzenia świata, d. 20 drugi dzień św. Trąbki, d. 21 Post Gedelia, d. 23 Szabas Szuwa, d. 28 Jomkipur czyli Sądny dzień, post i św. uroczyste, dnia 30 Szabas.



Wrzesień.—Słońce wstępuje w znak Wagi dnia 20.

**Przypomnienia na m. wrzesień.** Zbiór jabłek, gruszek, śliwek, oraz jarzyn ogrodowych.—Kopanie kartofli.—Zbieranie żołądź i buczyny.—Siew żyta i pszenicy dobry rolnik kończy w tym miesiącu.—Rzyska należy natychmiast podorywać po uprzątnięciu zboża.—Rzepak zimowy w rzędowej uprawie obredlić.—Kosić i suszyć potrawy.—Rozpocząć kopanie buraków.—Przygotować gorzelnię, browar, oraz słód dla nich.—Wybrać miód.—Zarybić stawy jałowe.—Zbierać nasiona klonu i jodły.

*Podatki dworskie:* 2-ga rata gruntowy dodatkowy, 2-ga rata podymne główne i dodatkowe. 2-ga rata składka gminna.

Dnia	S Ł O Ń C A		Długość dnia g. m.	Ubyło dnia g. m.	K S I Ę Ź Y C A	
	Wschód g. m.	Zachód g. m.			Wschód g. m.	Zachód g. m.
1	5 11	6 47	13 36	3 7	we dnie	4 8 r.
4	5 16	6 40	13 24	3 19	7 48 w.	we dnie
7	5 26	6 34	13 13	3 30	9 1 w.	
10	5 21	6 27	13 1	3 42	10 59 w.	we dnie
13	5 31	6 19	12 48	3 55	1 6 r.	
16	5 36	6 11	12 36	4 7	5 6 r.	6 26 w.
19	5 41	6 5	12 24	4 19	we dnie	7 47 w.
22	5 46	5 58	12 12	4 31		9 22 w.
25	5 51	5 51	12 0	4 43		11 58 w.
28	5 56	5 44	11 48	4 55		1 58 r.

### L U N A C J E.

Pełn. d. 2 o g. 2 m. 41 w. ||

Nów d. 16 o g. 9 m. 3 r.

Os. k. d. 9 o g. 11 m. 52 w. ||

P. k. d. 23 o g. 6 m. 58 r.

Październ. ma d. 31.

О к т я б р ь.

Październ.

Dzień	ŚWIĘTA KOŚCIOŁA Rzymsko-Katolickiego	ИМЕНА СВЯТЫХЪ Православной Церкв.	ŚW. KOŚCIOŁA Rz.-Katol. w Ces.
1 N.	17 po ś. N. P. M. Rożań.	19 17 po C. SENT. M. Tr.	17 po ś. Wzr. Janu.
2 P.	Aniołów Stróżów	20 Wel. mč. Ewetafia	Eustachiusza M.
3 W.	Kandyda M. i Ludom.	21 Sv. An. Kodrata.	Mateusza Apost.
4 S.	Franciszka Serafiak.	22 Sv. mč. Фокн.	Maurycyego M.
5 C.	Placyda	23 Зач. Sv. Іоанна	Tekli P. M.
6 P.	Brunona Wyznawcy	24 Sv. пер. мч. Феклы	N. P. M. od wuz. n.
7 S.	Justyny P.	25 При. Sergia Radon.	Aureli P.
8 N.	18 po ś. Brigidy Wd.	26 18 po C. ПР. СВ. АН.	18 po ś. Cypryana.
9 P.	Dyonizego B. M.	27 Мч. Каллистрата	Kosmy i Damlana
10 W.	Franciszka Borg. W.	28 При. Харитона.	Waclawa Kr. Cz.
11 S.	Placydy P.	29 П. Киріак. и Феод.	Michała Arch.
12 C.	Maxim. i Wine. Kadł.	30 Sv. мч. Григорія	Hieronima Dokt.
13 P.	Edwarda Kr.	1 Октяв. П. ПР. БОГ.	Paźd. Remigiusza
14 S.	Kalixta P. M.	2 Sv. мч. Кириана	Aniołów Stróżów
15 N.	19 po ś. Jadwigi Wd.	3 19 po C. Sv. мч. Діон.	19 po ś. Kandyda.
16 P.	Florentyna C.	4 Мч. Герофея, Гурія	Franciszka Seraf.
17 W.	Wiktora B. i Lucyny.	5 M. Хар. Sv. Петра	Placydy Wdowy.
18 S.	Łukasza Ewang. [M.	6 Ан. Фомы	Brunona Wyz.
19 C.	Piotra z Alkantary	7 Мч. Sergia	Justyny P.
20 P.	Przeniesienie ś. Wojc.	8 При. Пеллаги	Brygidy wdowy
21 S.	Urszuli P. i Towar. M.	9 Ан. Іакова Алеева	Dyonizego BM.
22 N.	20 po ś. Korduli P. M.	10 20 po C. Мч. Евдам.	20 po ś. Franc. Bor
23 P.	Jana Kapistrana W.	11 Sv. ап. Филиппа	Placydy P.
24 W.	Rafała Archan.	12 M. Андр. и Прона.	Махумілана і Wi.
25 S.	Kryspa i Kryspina M.	13 C. Карна и Веніам.	Edwarda Kr. [Ka.
26 C.	Ewarыста i Jana Kant.	14 M. Назарія	Kalixta PM.
27 P.	Sabiny M.	15 При. Евелміа.	Jadwi. wd. i Ter.
28 S.	Szymona i Tadeusza	16 Мч. Лонгина сотн.	Florentyna B.
29 N.	21 po ś. Narcysa B.	17 21 po Sv. П. Осн.	21 po ś. Wiktora B.
30 P.	Zenobiu. B. i Zeno. M.	18 Ан. и Ев. Луки	Łukasza Ewang.
31 W.	Wolfganga B.	19 П. Іоан. и Клеоп.	Piotra z Alkant.

## ŚWIĘTA IZRAELSKIE.

Dnia 3 i 4 Sukoth czyli św. Kuczek, d. 5 i 6 Chalhamoed czyli wolne św. d. 7 Szabas Chalhamoed, d. 9 Choszana Raba Palma, d. 10 i 11 Ostatnie święta Kuczek, d. 14 Szabas, d. 18 i 19 Rozchodesz czyli 1 Mca Mar Cheszwon, d. 21 i 28 Szabasy.

**Przypomnienia na m. październik.** Resztę warzyw wykopać i zakopceować. — Buraki kopać i do fabryki odstawić, lub dla inwentarzy w kopce składać. — Szparagi gnojem i ziemią nakryć. — Sadzić drzewka owocowe i leśne. — Świnie wypchane zielskiem zacząć lepiej karmić dla utuczenia. — Wyjątkowo tylko dosiewać spóźnioną oziminę. — Dalej podorywać pod jarzyny, a głęboko odwrócić pod buraki. — Inwentarz żywy powoli przyzwyczajając do suchej paszy. — Zasiewać sosnę z brzezina i wysadzać młode sosenki. — Również pora siać żołądz, buczynę, kasztany dzikie, grab, kłbn i t. p.

Dnia	S Ł O Ń C A		Długość dnia g. m.	Ubyło dnia g. m.	K S I Ę Ź Y C A	
	Wschód g. m.	Zachód g. m.			Wschód g. m.	Zachód g. m.
1	6 1	5 37	11 36	5 7	we dnie	9 40 w.
4	6 6	5 30	11 24	5 19	we dnie	" "
7	6 12	5 23	11 11	5 32	we dnie	3 20 r.
10	6 17	5 16	10 59	5 44	6 7 w.	" "
13	6 22	5 10	10 48	5 55	7 10 w.	we dnie
16	6 27	5 3	10 96	6 7	9 4 w.	" "
19	6 33	4 58	10 25	6 18	" "	we dnie
22	6 38	4 50	10 12	6 31	3 3 r.	" "
25	6 43	4 44	10 1	6 42	we dnie	5 36 w.
28	6 49	3 38	9 49	6 54	we dnie	7 30 w.
31	6 54	3 32	9 38	7 5	we dnie	10 46 w.

## L U N A C J E.

Pełn. d. 1 o g. 3 m. 25 r.

Os. k. d. 9 o g. 0 m. 37 w.

Nów. d. 17 o g. 9 m. 47 w.

P. k. d. 24 o g. 7 m. 42 w.

Pełn. d. 31 o g. 9 m. 25 r.

Listopad ma d. 30.

Н о я б р ь.

Listopad.

Dnie	ŚWIĘTA KOŚCIOŁA Rzymsko-Katolickiego	ИМЕНА СВЯТЫХЪ Православной Церк.	ŚW. KOŚCIOŁA Rz.-Katol. w Ces
1 S.	WSZYSTKICH SS.	20 Okt. В. М. Артем,	<i>Paźd.</i> Prz. ś. Wojc.
2 C.	<i>Dzień Zaduszny</i> Wikt.	21 Прип. Иларіона	Urszuli P. i Tow.
3 P.	Huberta B.	22 БОГОРОД. КАЗ.	Korduli PM.
4 S.	Karola Boromeusza	23 А. Іакова бр. Госп.	Jana Kapistrana
5 N.	22 <i>po ś.</i> Zachar. i Elżb.	24 22 <i>po</i> С. Св. Арсеъ.	22 <i>po ś.</i> Rafała.
6 P.	Leonarda W.	25 Мл. Маркіана	Krys. i Krys. MM.
7 W.	Willbalda B.	26 Св. В. м. Дмитрія.	Ewarysta P. M.
8 S.	Gotfrida B. M.	27 П. Нестора и Мар.	Sabiny M.
9 C.	Teodora	28 Мч. Терентія	Szymona i Tadeu.
10 P.	Andrzeja z Awelinu	29 Прип. м. Анастасіи	Narcyza B. i Euz.
11 S.	Marcina Biskupa	30 Св. мч. Зиновія	Zenob. B. i Zen.M.
12 N.	23 <i>po ś.</i> 5 Braci Pol.	31 23 <i>po</i> С. Ап. Стах.	23 <i>po ś.</i> Wolfgan.
13 P.	Dydaka W.	1 Ноя. С. Косм. и Дам.	<i>List.</i> WSZYST. SS.
14 W.	Serapiona i Klemen.	2 С. Мч. Акидина.	<i>Dz. zadusz.</i> Wikt.
15 S.	Leopolda Marg.	3 С. М. Іосифа	Huberta B.
16 C.	Edmunda Biskupa	4 Прип. Іоаннікія	Karola Boromeus.
17 P.	Salomon Stanisł. Kap.	5 Мч. Галактіона	Zachariasza i Elż.
18 S.	Maxima B.	6 Св. Павла Испов.	Leonarda Wyzn.
19 N.	24 <i>po ś.</i> Elżbiety Król.	7 24 <i>po</i> Св. Мч. Іер.	24 <i>po ś.</i> Willbarda
20 P.	Felixa Walezyusza	8 СОВ. АРХ. МНХ.	Gotfrida BM.
21 W.	Oñarow. N. P. M. Jana.	9 Мч. Онисіора.	Opieki N. M. P.
22 S.	Cecylji P. M.	10 Ап. Ераста.	Andrzeja z Awel.
23 C.	Klemensa Papieża	11 Мч. Мины и Вакт.	Marcina Biskupa
24 P.	Jana od Krzyża	12 Св. Іоанна мѣлос.	5 braci Pol. MM.
25 S.	Katarzyny P. M.	13 Св. Іоанна златоу.	Dydaka W.
26 N.	25 <i>po ś.</i> Piotra Alexan.	14 25 <i>po</i> Св. Ап. Фил.	25 <i>po ś.</i> Serapion.
27 P.	Barlaama Pustelnika.	15 Мч. Гурія и Дим.	Leopolda Marg.
28 W.	Manswet. B. i Rufa M.	16 С. А. Ев. Матеея.	Edmunda Bisk.
29 S.	Saturnina M.	17 Св. Григор.	Salom. i Stanisł.
30 C.	Andrzeja Apostoła	18 Мч. Платона и Ро.	Maxyma B. [Kost.

## ŚWIĘTA IZRAELSKIE.

Dnia 4 i 11 Szabasy, dnia 17 Rozchodesz czyli 1 M-ca  
Kislew,—dnia 18 i 25 Szabasy.

Listopad.—Słońce wstępuje w znak Strzelca dnia 22.

**Przypomnienia na m. listopad.** Zbierać jagody jałowcowe na lekarstwo dla owiec i bydła.—Zrobić sperandę paszy, licząc na 6 miesięcy, aby zbytecznie szastając z początku, nie wieszać skórek na przednówku na bantach. Zaasekurować zbiory z uwzględnieniem omłotu i wyprzedazy zboża.—Kończyć podorywki jesienne, a gdy nastaną silniejsze przymrozki, pochować narzędzia rolnicze pod dach aby nie gniły.—Gnoje wywieźć i przyorać.—Sadzić drzewka w lasach.—Zbierać nasiona jesionu, grabu, olszyny.—W tym miesiącu rozpoczynają się cięcia w lesie.—Młócić zboża.—Pospuszczać wody z pól ozimych, koniczyn i podorań.

Dnia	S Ł O Ń C A		Długość dnia g. m.	Ubyło dnia g. m.	K S I E Ź Y C A		
	Wschód g. m.	Zachód g. m.			Wschód g. m.	Zachód g. m.	
1	7 56	4 30	9 34	7 9	5 35 w.		we dnie
4	7 2	4 25	9 23	7 20	7 42 w.		
7	7 7	4 20	9 13	7 30	11 4 w.		
10	7 13	4 15	9 2	7 41	1 41 r.		
13	7 18	4 10	8 52	7 51	5 35 r.	4 11 w.	
16	7 24	4 6	8 42	8 1		5 55 w.	
19	7 29	4 2	8 34	8 10		8 30 w.	
22	7 34	3 58	8 24	8 19		11 38 w.	
25	7 39	3 55	8 16	8 27		1 49 r.	
28	7 44	3 52	8 8	8 35		5 16 r.	

### L U N A C J E.

Os. k. d. 7 o g. 4 m. 9 w. ||  
 Now d. 14 o g. 1 m. 20 w. ||

P. k. d. 22 o g. 10 m. 22 r.  
 Peł. d. 30 o g. 8 m. 26 r.

Dnie	ŚWIĘTA KOŚCIOŁA Rzymsko-Katolickiego	ИМЕНА СВЯТЫХЪ Православной Церк.	ŚW. KOŚCIOŁA Rz.-Katol. w Cez.
1 P.	Eligiusza Biskupa	19 Нояль Пр. Варлаа.	Elżb. Kr. Węg.wd.
2 S.	Bibianny P.	20 П. Григорія дек.	Feliksa Walezyus.
3 N.	1 <i>Adwen.</i> Francisz. Ks.	21 ВВ. ВО. ХР. ПР. БО.	25 <i>po ś. Ofiar.</i> NPM.
4 P.	Barbary Panny Мecz.	22 Св. ап. Филимона	Cecylji P. M.
5 W.	Sabby Op. Piotra Chr.	23 С. кн. Амфилохія.	Klemensa Pap.
6 S.	Mikołaja Biskupa	24 Б. мч. Екатор.	Jana od Krzyża
7 C.	† Ambrożego P.	25 С. м. Климента	Katarzyny P. M.
8 P.	NIEPOK. POCZ. NPM.	26 рл. Іакова	Piotra Alexandra
9 S.	Leokadyi PM.	27 Знам. Пр. Богород.	Barlaama P. [BM.
10 N.	2 <i>Adw.</i> N. P. M. Loret.	28 26 по С. Пр. мч. Ст.	1 <i>Adw.</i> Mansfeta.
11 P.	Damazego Papieża W.	29 Мч. Парамона	Saturnina M
12 W.	Synezyus. i Aleks. M.	30 С. ап. Андрея.	Andrzeja Apost.
13 S.	Łucji P. M.	1 Девкавь. Пр. Наума	<i>Grud.</i> Eligiuszab.
14 C.	Spirydona B.	2 Прор. Аввакума	Bibiany P.
15 P.	Ireneusza M.	3 Прор. Софонія	Franciszka Xawer.
16 S.	Euzebiusza i Adelaidy	4 Вел. мчн. Варвары	Barbarę PM.
17 N.	3 <i>Adw.</i> Łazarza B.	5 27 по С. пр. Саввы	2 <i>Adw.</i> Sabby Ap.
18 P.	Gracjana B.	6 СВ. НИКОЛ. ЧУД.	Mikołaja B.
19 W.	Faust. Wd. i Nemezy.	7 Св. Амвросіа мед.	Andrzeja D. K.
20 S.	† Teofila M.	8 При. Патанія.	NIEP. POCZ. NPM.
21 C.	Tomasza Apostoła	9 Зачат. Св. Анны	Leokadji P. M.
22 P.	† Zenona i Flawjana.	10 Мч. Миши. Ермоге.	NPM. Loretańskiej
23 S.	† Wig. Wiktorji P. W.	11 П. Данила и Луки	Damazego Papież
24 N.	† Adama i Ewy.	12 Св. Спиридона	3 <i>Adw.</i> Synezyus.
25 P.	NARODZENIE CHR. P	13 Мч. Евстратія	Łucji PM. [M.
26 W.	SZCZEPANA МЕЧЗ.	14 Св. Пр. мч. Фирса.	Spirydјона Bisk.
27 S.	Jana Ewangelisty	15 Елесевр. [и Филл.	Ireneusza M.
28 C.	Młodzianków	16 прор. Аггея	Euzebiusza i Ade.
29 P.	Tomasza Kantuaryjsk.	17 прор. Данила	Łazarza B.
30 S.	Eugeniusza Biskupa	18 Мч. Севастіана	Gracjana B.
31 N.	[Sylwestra Papieża	19 Мч. Бонифатія	4. <i>Adw.</i> Faust. wd.

## ŚWIĘTA IZRAELSKIE.

Dnia 2 i 9 Szabasy, d. 11 Chanuka, rozpoczynają się go-  
dy, trwają dni 8, d. 16 Szabas Chanuka, d. 17 Rozcho-  
desz czyli 1 M-ca Tajwas, d. 23 Szabas, d. 26 Asuro  
Betajwas, post na pamiątkę obleżenia Jerozolimy, d.  
30 Szabas.

Grudzień.—Słońce wstępuje w znak Koziorożca d. 21.

**Przypomnienia na m. grudzień.** Maciory prośne dobrze karmić.—Wieprze dotuczać zbożem.—Drzewka w ogrodzie zabezpieczyć od mrozów i zajęcy obwiązaniem słomy. Zwozić materiał budowlany i sążnie z lasu.—W ogóle z ustaniem robót w polu, inwentarz żywy używać do wózki szlamu, marglu, kompostu i innych nawozów, które w porządnym gospodarstwie zawsze powinny być w zapasie.

*Podatki dworskie:* 1-a rata Towarzystwa Kredytowego.

Ponieważ jest jeszcze miejsce więc przypominam: Wyśłać **6** rubli sr. na prenumeratę Biblioteki rolniczej, którą każdy gospodarz mieć powinien.

Dnia	S Ł O Ń C A		Długość dnia g. m.	Ubyło dnia g. m.	K S I E Ź Y C A	
	Wschód g. m.	Zachód g. m.			Wschód g. m.	Zachód g. m.
1	7 48	3 50	8 2	8 41	5 33 w.	we dnie
4	7 53	3 48	7 55	8 48	8 53 w.	
7	7 56	3 46	7 50	8 53	° ° °	
10	8 0	3 45	7 46	8 57	2 19 r.	we dnie
13	8 3	3 45	7 42	9 1	6 56 r.	
16	8 6	3 46	7 40	9 3		3 49 w.
19	8 8	3 47	7 30	9 5		6 47 w.
22	8 10	3 48	7 38	9 5		9 22 w.
25	8 11	3 50	7 38	Przybyło		° ° °
28	8 12	3 53	7 40	— 2		2 53 r.
31	8 12	3 55	7 43	— 5	6 35 w.	6 27 r.
						we dnie

L U N A C J E.

Os. k. d. 6 o g. 4 m. 45 r.

Nów d. 14 o g. 2 m. 4 w.

P. k. d. 22 o g. 11 m. 15 w.

Peł. d. 29 o g. 9 m. 10 w.

# EPOKI GŁÓWNE.

---

Rok 1876 ery Chrześcijańskiej jest:

- Rokiem 7384 ery Bizantyńskiej.
- 6589 perjodu Juljańskiego.
  - 5637 ery żydowskiej, którego początek przypada dnia 19 września 1876 r.
  - 2656 Olimpiad, albo 2-gi rok 668-ój Olimpiady.
  - 2623 ery Nabonassara.
  - 1430 od upadku zachodn. państwa rzymsk. (446).
  - 1289 ery Tureckiej, którego początek przypada dnia 28 Stycznia 1876 roku.
  - 568 od wynalez. w Europie papieru (1308).
  - 426 od wynalezienia druku. (1450).
  - 403 od urodzenia astronoma polskiego Mikołaja Kopernika (1473).
  - 384 od odkrycia Ameryki (1492).
  - 359 od reformy Lutera (1517).
  - 321 od pierwszego sprowadzenia z Ameryki kartofli przez kupców Irlandzkich (1555).
  - 293 od wprowadzenia w użycie, sprowadzonego z Wirginji do Europy tytoniu (1583).
  - 255 od wynalezienia mikroskopu (1621).
  - 250 od pierwszego użycia kawy w Europie mianowicie w Rzymie (1626).
  - 250 od wynalezienia barometru (1626).
  - 249 od wynalezienia termometru (1627).
  - 230 od zaprowadzenia poczt list. w Pols. (1646).
  - 220 od wynalezienia zegarów wahadłow. (1656).
  - 216 od pierwszego sprowadzenia do Europy herbaty chińskiej, przez kupców hol. (1660).
  - 213 od wynalezienia siły parowej (1663).
  - 173 od założenia miasta Petersburga (1703).
  - 31 od zaprowadzenia pierwszych dróg żelaznych w Polsce (1845).
-



Moja jatkowka czerwono dyśa. rogi prawdziw  
czerwone - KARTY

Sazim Rossyjski<sup>no</sup> rawiera 310417 cal Kops/p 424

# NOTAT CODZIENNYCH

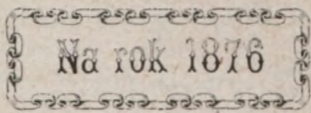

Sady 26  
Kopuni 29

## Styczeń.

1.	R. <sup>o</sup>	P.	W.			
----	-----------------	----	----	--	--	--

13 75 Przymnoredy wiatr potnoany ale wolny  
12 25 Odwita

wielki pratek, deszcz padał - zachmurza  
(mowia że Rok bywa pogodny!)

zima 68  
p 201

502 1/2  
+ 77 1/2 (Karmien / Mruiny)  
& Ros 76080 - k 317

*	a	b	c	d	e
---	---	---	---	---	---

Przedział a służyć może do notowania stanu termometru; b, barometru; c, pogody; d, kierunku wiatru; e, ilości spadłego deszczu, rano, w południe i wieczór. — Jeżeli zaś obserwacje meteorologiczne nie notują się, też same przedziały służyć mogą do zapisywania różnych postrzeń gospodarstwa dotyczących.

# Styczeń.

2.

R.  
P.  
W.

3.

R.  
P.  
W.

# Styczeń.

4.

R.					
P.					
W.					

PK 10 m 434

13/12 chwitami snieg padał wiato  $\frac{1}{2}$  ulega

25 Odnie

5/16 zawrotna for 4° m

5.

R.					
P.					
W.					

# Styczeń.

---

6.	R. P. W.				
----	----------------	--	--	--	--

---

---

7.	R. P. W.				
----	----------------	--	--	--	--

---

# Styczeń.

8.

R.					
P.					
W.					

9.

R.					
P.					
W.					

## Styczeń.

10

R.  
P.  
W.

8

11.

R.  
P.  
W.

e

P 6-407

Śnieg przepadywał - wiatr umagał we  
 czołach radymka  
 25. czerwiec - wiewiórka śnieg  
 6 sawcmera

## Styczeń.

12.

R.  
P.  
W.95  
7  
485

13.

R.  
P.  
W.

# Styczeń.

14.

R.					
P.					
W.					

15.

R.					
P.					
W.					



# Styczeń.

16.

R.					
P.					
W.					

81

17.

R.					
P.					
W.					

81

# Styczeń.

18.

R.					
P.					
W.					

PK 9-50 s.

Radymka Sieremal. następnie przez  
 dni - mrowo  
 5 Odwila Sierog motory  
 6 rawermit

19.

R.					
P.					
W.					

po ponowie -  
 Odwila - Sierog Sajal -  
 wiata mochy

# Styczeń.

20.	R.				
	P.				
	W.				

Ś<sup>te</sup> Sebastjana - pochmurze - da  
 chy obrychady - wiatr fol  
 gornat - pod wieczór się wmagat -  
 ę w wieczorem stonca się okarato  
 wieczorem narzeto się wyistknie

Źre Tomianych Kapato

21.	R.				
	P.				
	W.				

mrówo przodnie

# Styczeń.

22.	R.				
	P.				
	W.				

23.	R.				
	P.				
	W.				

# Styczeń.

24.	R.				
	P.				
	W.				

25.	R.				
	P.				
	W.				

# Styczeń.

26.	R.						
	P.						
	W.						

Now 2-39 w tygodniu 5 godzin  
 darto  
 26 dzień  
 8 zamknięcia

27.	R.						
	P.						
	W.						

# Styczeń.

28.	R.						
	P.						
	W.						

29.	R.						
	P.						18
	W.						

## Styczeń.

30.	R.				
	P.				
	W.				

— Jarobing —

Majdan Łydziniowski

Wola Kotowa —

Kataryna Rutcrand  
lat 23

31.	R.				
	P.				
	W.				



# L u t y.

1.	R. P. W.					
----	----------------	--	--	--	--	--

pro Lut Honi	333 1/2	od lipca do Lut ego	
pr	92	Buckaj Cieleka	0323 8
sk	7	Cugi Hadnina	476-2
ln	13		= 800-
g	3	<del>Olpy</del>	
	438 1/2	wot. Wrow. Mps Grad	56
		Hadnina	712
Liora: Vati sam Kosum do lipca			= 927-
— " — Hadni Cugi			453-
Buckaj. Wrow Wrow Olow do pod maja			131-8
			1512-4

2.	R. P. W.				
----	----------------	--	--	--	--

# Luty.

3.

R.							
P.							
W.							

1

PKL-5 x wietrno pod pod.  
 dni ranoz snieg pada  
 do odniz  
 Flawirny

4.

R.							
P.							
W.							

2

## L u t y.

5.	R.					
	P.					
	W.					

6.	R.					
	P.					
	W.					

8

## L u t y.

7.

R.  
P.  
W.

8.

R.  
P.  
W.

# L u t y.

9.

R.					
P.					
W.					

Peł 6-18<sup>h</sup> wiczorcin maly  
*inny padat*

26 oddita - churtani mly desun  
 } rawizmdra

10.

R.					
P.					
W.					

## L u t y.

11.	R.							
	P.							
	W.							

12.	R.							
	P.							
	W.							

## L u t y.

13.	R. P. W.					
-----	----------------	--	--	--	--	--

14.	R. P. W.					
-----	----------------	--	--	--	--	--

## L u t y.

15.	R.				
	P.				
	W.				

70

72

26

18

16.	R.				
	P.				
	W.				



## Luty.

17.

R.  
P.  
W.

31

OK 6-23 r Suedg Makry n  
 Stepmie ustat mris hz propo  
 niat i wyprozdnto  
 26 oddm  
 7 Laurymu ustatwade

18.

R.  
P.  
W.

08

## L u t y.

19.

R.  
P.  
W.

81

20.

R.  
P.  
W.

81

## L u t y.

21.	R.						83
	P.						
	W.						

22.	R.						48
	P.						
	W.						

# L u t y.

<b>23.</b>	R. P. W.					
------------	----------------	--	--	--	--	--

4	Gyp	25		5	Gyp	26	16
						8	
	11	16	24		1	4	
	2	13	8			2	16
	3	3				2	16
		58				71	

<b>24.</b>	R. P. W.					
------------	----------------	--	--	--	--	--

Luty.

25.	R.					78
	P.					
	W.					

Now 7-19 a. Pogodnie mrozo 16<sup>o</sup>/<sub>10</sub>  
 w Poprunka i przymrozed  
 8 mrozu 13 przoda  
 Obterzato - przymrozed - po-  
 prunka - wiat zachodnio-po-  
 koeny - chmuruo

26.	R.					88
	P.					
	W.					

## L u t y.

27.	R.					82
	P.					
	W.					

28.	R.					83
	P.					
	W.					

29.

R.  
P.  
W.J  
1  
10

# Marzec.

1.

R.					
P.					
W.					

2.

R.					
P.					
W.					



# M a r z e c.

<b>3.</b>	R.					
	P.					
	W.					

PK 10-5a Rozpoczęcie uroczyno  
 27 Swięty poradzyna  
 8 mronio przyjdna  
 1- 38  
 4- 96 35+7  
 7- 26½  
 8- 18

<b>4.</b>	R.					
	P.					
	W.					

# Marzec.

5.

R.  
P.  
W.

6.

R.  
P.  
W.

# Marzec.

7.

R.				
P.				
W.				

8.

R.				
P.				
W.				

9.

R.				
P.				
W.				

Po 7 12<sup>00</sup> Pogodnie  
 i ostrze  
 i od 3<sup>00</sup> się zachmurzało.

Przymroży - wietarno - wie  
 czołem denzysze

10

R.				
P.				
W.				

do dnia jasno - słońce się po  
 chmurzyło - następnie deszcz  
 padał. Wielka śnieg - w południe  
 wicezorem się wyjaśniło - nastę  
 pnie mgła o 10<sup>00</sup> jeżworemu  
 wie wibyło na wodzie -  
 choć na drzewie i wiośrad  
 obychało

# Marzec.

<b>11.</b>	R. P. W.				
------------	----------------	--	--	--	--

1. Swoy przyimow  
 nastepnie desce

<b>12.</b>	R. P. W.				
------------	----------------	--	--	--	--

2. przyimow)

# Marzec.

13.

R.				
P.				
W.				

14.

R.				
P.				
W.				

# Marzec.

15.	R. P. W.					51
-----	----------------	--	--	--	--	----

3. przynorod - następnie dzień

R/p

255-28 p 15-28

16.	R. P. W.					81
-----	----------------	--	--	--	--	----

Marzec.

17.	R.				
	P.				
	W.				

4 Porynicow i poprunc

18.	R.				
	P.				
	W.				

OK 3-18r - Pozodnie - rancz ofol  
 24 mroz du, poprunc i at  
 8 kusydo

Swieq



# M a r z e c.

<b>19.</b>	R. P. W.					
------------	----------------	--	--	--	--	--

5. Przymierze

po 11/3 wydat przez obr 24yż

Rem 140-28-0

10 gar Onsa

<b>20.</b>	R. P. W.					
------------	----------------	--	--	--	--	--

Swig

Marzec.

21.	R.						
	P.						
	W.						

6 Symonowice - Friday

K 9+4

L 3+3

K 1+1

22.	R.						
	P.						
	W.						

286 Korte Jutro

7 Symonowice i trzy popniez

Marzec.

23.

R.					
P.					
W.					

8 prymorski

24.

R.					
P.					
W.					

9. Prymorski kraj -  
Mgda

1

# M a r z e c

25.	R. P. W.						
-----	----------------	--	--	--	--	--	--

Now 9-19 w Holzowato do O.  
 25 cewron 5<sup>2</sup>/<sub>3</sub> dziej popniemy  
 9 cewrono wiby szarych  
 10 fym rowu mgta  
 ~

26.	R. P. W.						
-----	----------------	--	--	--	--	--	--

103 x 26 = 2678  
 77 x 20 = 1540 = 4218 x <sup>2</sup>/<sub>3</sub> = 2812  
 3 . . . . . <sup>3</sup>/<sub>8</sub> = 2109  
 . . . . . <sup>1</sup>/<sub>3</sub> = 1406  
 Hugosi Ogrodu Szary 44  
 od r. do mada. — 13  
 Maady cal g. Szobotkowi 4218 szaj powierzchni  
 daje 58 <sup>7</sup>/<sub>12</sub> szary kubieraych

# Marzec.

27.	R. P. W.				
-----	----------------	--	--	--	--

2,6 1,7 Char 2-20 x 1-22 = 840  
 2,9 1,9 Crew 2 29 x 2 960  
 2,6 1,8 Tony 2 21 x 1 2784  
 2,5 1,7 Hookay 2 17 1 2270  
 4

3410  
 200,60

28.	R. P. W.				
-----	----------------	--	--	--	--

2,6 2,7 2,5  
 2,6 2,7 2,5  
1,56 18,9 125  
 52 54 50  
6,76 729 625  
 6,76 729 625  
4982 6561 4375  
 6,76 729 625  
11492 729 625  
 11 138 51 10625  
 80444 96957 74375  
80444 96957 74375  
 88488 96957 74375  
1066527 818125

# Marzec.

29.	R.					
	P.					
	W.					

I M 57  
 II 49  
 III 28  
 IV 28 = 162  
 6

Notsawing  
 Mary

30.	R.					
	P.					
	W.					

7

Marzec.

31.	R.				
	P.				
	W.				

8

31

31

31

140

# Kwiecień.

1.

R.					
P.					
W.					

PK 4-49 w - wiatr zachodni podnocy  
odnitygo

8 Smog frusz - na podnocy podnocy  
w kierunku - kierunku

2.

R.					
P.					
W.					

12/1



# Kwiecień.

3.

R.				
P.				
W.				

kupa 2  
 Lin 9+5  
 Karas - 1

0136 p 34  

---

 2-175½

11

4.

R.				
P.				
W.				

~~N N N N N 1 1/2  
 15 N N N N N N N N N N N N  
 N N N N N N N N N N N N  
 N~~

1942

12

# Kwiecień.

5.	R. P. W.					
----	----------------	--	--	--	--	--

Konięzna Abramowiczko  
nr 251 bez wody

13

6.	R. P. W.					
----	----------------	--	--	--	--	--

14

2

9

# Kwiecień.

7.	R.					
	P.					
	W.					

15

8.	R.					
	P.					
	W.					

Pet 9-15 w. - czas wolny - wiadomo  
 28 dnig pruzyt  
 9 dniem wiadomo przjedzie  
 il

# Kwiecień.

9.

R.					
P.					
W.					

17

10.

R.					
P.					
W.					

8

18

# Kwiecień.

11.	R.								
	P.								
	W.								

7466z

$$33 + \frac{1}{4} = 37,6$$

19

12.	R.								
	P.								
	W.								

20

# Kwiecień.

13.

R.						
P.						
W.						

15

24  
#73  
119<sup>m</sup>

Dod A 68 QW  
Huseb Lem

24

14.

R.						
P.						
W.						

15

22

# Kwiecień.

15.	R.					
	P.					
	W.					

23

16.	R.					
	P.					81
	W.					

0K 10-50w. wietrno  
 28 chmurno mrozo  
 9 mrozo-pozodnie

24

# Kwiecień.

17.

R.  
P.  
W.

25

18.

R.  
P.  
W.

26



# Kwiecień.

19.	R.						19
	P.						
	W.						

27

20.	R.						20
	P.						
	W.						

28

Kwiecień.

21.

R.  
P.  
W.

31

115 worki 36 ~~9~~

29

$$\begin{array}{r} 230 \\ \underline{150} \end{array}$$

$$\begin{array}{r} 11500 \\ \underline{230} \end{array} \quad \begin{array}{l} 200 \\ 230 \end{array}$$

$$\begin{array}{r} 34500 \\ \underline{200} \end{array} \quad \begin{array}{l} 14 \\ 200 \end{array} \quad \begin{array}{l} 230 \\ 150 \end{array}$$

$$\begin{array}{r} 450 \\ \underline{200} \\ 1500 \\ \underline{1500} \end{array}$$

$$\begin{array}{r} 34500 \\ \underline{200} \\ 230 \\ \underline{1150} \\ 1150 \end{array}$$

$$\begin{array}{r} 115 \\ \underline{303} \\ 345 \\ \underline{345,17} \\ 34862 \end{array}$$

22.

R.  
P.  
W.

30

Ciepota 22°

30

$$\begin{array}{r} 115 \\ \underline{345} \end{array}$$

23.

R.  
P.  
W.

88

Ciepota 25°

Anelono

Przyjdzie prawdziwie  
i do w Krzyży Rajac i  
Wrona Schrona' się moro

31

24.

R.  
P.  
W.

88

Now 8-23 + 1° f. nieg wloty przy prunij: m

29 Mroz 11°

10 Mroz 13 - pogodna

I Rano mroza - na 60 - poze  
dnie - parno -  
wieczorem - w stronie Paul32 dnio - polidniowij - w 1/2 K  
wice

# Kwiecień.

25.	R. P. W.					
-----	----------------	--	--	--	--	--

II Carno - wicekoren  
 33 denar z grzybotami  
 i w dymkawicach

459  
 469

92 88 440 Worles  
 $\frac{48 \frac{1}{2}}{44011}$

26.	R. P. W.					
-----	----------------	--	--	--	--	--

III

34

# Kwiecień.

27.

R.					
P.					
W.					

82

IV

Chmurek - owinięty  
 ze podudziem drobny  
 deser

35

28.

R.					
P.					
W.					

83

V

Adamo - chmurek  
 Monami deser

36

# Kwiecień.

29.

R.					
P.					
W.					

II Siny przymrocz  
 dzień chłodny wietrzy  
 wietrzem około 10 drobny deszcz

I 37

Opole Góralewna  
 Józef Abernal  
 Józef Biagon

30.

R.					
P.					
W.					

B.K II-33 w. Chmurno - wólno  
 i g. mrozu podnitywado od Michaja  
 pryncy - popidnie  
 Chmurno - pogodna - mrozu

II Rano drobny deszcz

38

1.	R.						8
	P.						
	W.						

III dens

79

2.	R.						4
	P.						
	W.						

IV plawa

40

## M a j.

3.

R.  
P.  
W.

Chomurus

41

4.

R.  
P.  
W.

42



5.	R.				
	P.				
	W.				

V Demr

43

6.	R.						
	P.						
	W.						

3

Pč 5-8w. Chumrus - odnita  
 29 Pogodna - mromu  
 10 mromu krictoru

44

7.

R.  
P.  
W.

45

8.

R.  
P.  
W.

46

## M a j.

9.

R.  
P.  
W.

11

47

10.

R.  
P.  
W.

12

48

11.

R.  
P.  
W.

Livingston  
Adm n c

49

12.

R.  
P.  
W.

01

48

13.	R.					
	P.					
	W.					

57

14.	R.					
	P.					
	W.					

5K 7-9w - odwile  
 29. Pogodnie morze 16<sup>00</sup>/<sub>0</sub>  
 10 mromo wistruu

VI Duzoz  
 52

M a j.

15.	R.					
	P.					
	W.					

53

16.	R.					
	P.					
	W.					

54

## M a j.

17.	R. P. W.					
-----	----------------	--	--	--	--	--

55

18.	R. P. W.					
-----	----------------	--	--	--	--	--

56

19.

R.  
P.  
W.

67 1/2

57 Inica

Pnewor	4	16
kocteg	3	10
Herbata	4	16
Rogatti	—	10
maurk	1	—
wodallon	—	6
Wapenmaly	20	

os 93-10

20.

R.  
P.  
W.

58 Mroz woda siwa

Cylenia	1	—
Tana.ub	1	#8
Aruba	12	20
Drano	3	2
Rogatti		10
Piwo		12
kocteg	5	5
Pnewor	4	6
ekaurk	7	20

50-11

rotolui 8  
 przy 23 parach 2



21.

R.  
P.  
W.

85

Stach Parowy 2/10

59

Taw do parowania

w. Pomocniczy

Siode

Siadce

Swistawka sygnał I 0 7/12 7 am

(niektóre do 9) --- 8 odchwy

22.

R.  
P.  
W.

86

Now 8-1 - Odwiti. Kapado

30 min 14<sup>o</sup> wstrano

11 min wstrano

60

widzi. Siadce

I Pogoda wstrano

23.

R.  
P.  
W.

II Wiczerosem dener 2  
 grammatam i gradem.  
 j. ~~exceptio~~

61

24.

R.  
P.  
W.

III Dener 2  
 62

25.	R.					
	P.					
	W.					

IV *Asobuy dener w podud.*  
3.

235 63

213

233

235

235

241

1392	232
------	-----

26.	R.					
	P.					
	W.					

V *Dener 4. ambisus*

64

27.

R.  
P.  
W.

32

VI

Cytoduo-ehmirus- crarain  
 od podnosa - denry 5

65

$\frac{11}{4}$   $\frac{20}{5}$  75 mar

28.

R.  
P.  
W.

32

6 denur

66

29. R.  
P.  
W.

18

PK 1-6 a odmowa  
30 mrowo-wietrzenie od 107 na  
uat trzeci pasau  
11 mrowo-wietrzenie

Zadanie P. no

67

30.

R.  
P.  
W.

1 Paso chwytka dawa  
chunowo-ocieplob

68

31.	R.								
	P.								
	W.								

69

Ignitor domyca Mauror 279+2  
494

59  
414  
278  
273  

---

1797

38

38

## Czerwiec.

1.

R.  
P.  
W.

8

9 popołudniu deszcz  
Kropiasty - deszcz  
alewy  
70

2.

R.  
P.  
W.

4

10 Wczesnym jak Kropi  
deszcz - obfity i  
południu  
71

## Czerwiec.

3.

R.  
P.  
W.

11. Pano chrnowo -  
 deniej marick  
 stonau dobry

72

4.

R.  
P.  
W.

12. deniej dobry  
 stonau dobry

73



# Czerwiec.

5.	R.				
	P.				
	W.				

8-19<sup>+</sup> odzież

30- Smędy prany

11 mrowca wstawion

13 szobny deserzki razo-  
dnie pochmurzy

74

$3\frac{7}{10}$  10+

6.	R.				
	P.				
	W.				

Golic  $219 + 2 = 221$

postrzyż  $15 + 8 = 23$

Smędy 11

75

$= 255 =$

## Czerwiec.

7.

R.  
P.  
W.

Jętkowice mały 279  
 Jaguś 161  
 Kopy 491 = 981

Kopy Fryk 58  
 Mały 238

76 Jętkowice 259  
 Równia 420  
 Jaguś 205  
 Chy 12 1192

8.

R.  
P.  
W.

77

M 266

K 413

# Czerwiec.

91  
76

9.	R.					100
	P.					267
	W.					267

109 Kłosa

	Białe Maiey Chon	Pier
78	Rocznik 1	3
	Drucletn 10	56
	Stare 42	60
	Zgubni 42	<u>119</u>
	95	1
	Skopni Rosz	15
	2 letn Zgub	64 = 80
	Stary 2	

10.	R.					199
	P.					199
	W.					199

Lysa 150  $\frac{21}{6}$  6m 90

79 Zgub 8913 2 Kłosa

Kłosa 79	Kłosa	Zgub
100 Białe	98	98
Stp	76	77 II
	<u>89</u>	<u>175</u>
	203	

## Czerwiec.

11.

R.  
P.  
W.

8

ok 11-38 r - wotus  
 30 dnicy przepisywa  
 11 mrono loretus

14 Denur i grad gntus  
 60

12.

R.  
P.  
W.

01

15 Polidnien Kropidny  
 81

## Czerwiec.

13.	R.					81
	P.					
	W.					

16 Denar pro popudum

I K 57-8  $\frac{1}{2}$  226 $\frac{1}{2}$ —

II 36-16 204—

Kody 26 $\frac{1}{3}$  4 211—82 LK 348  $\frac{2}{8}$  1 Rev

14.	R.					82
	P.					
	W.					

17 Denar 2 grmotam

83

## Czerwiec.

15.

R.  
P.  
W.

81

18 Dzien

84

16.

R.  
P.  
W.

81

Bryka węgla rawicza  
 Nowy 22 picu T-3B = 66  
 II 3- = 58  
 85

## Czerwiec.

17.	R.					81
	P.					
	W.					

19 Denar  
86

18.	R.					82
	P.					
	W.					

20 Denar  
87

## Czerwiec.

19.

R.  
P.  
W.

21 Denar

województwo  $356 + 135 + 91 = 3$ 

wiedza 14 1/2 1/2

Pali 16 18

88

20.

R.  
P.  
W.

81

Mon 4-9 w odwile

31 mrozu 17 - chmurno

12 mrozu wietruso

wielki Piątek dzień

89



21.

R.  
P.  
W.

I Wiata, potnocno wtedo  
 dni chmurno - przed wie  
 oros ochłodło i wyfro  
 godo 10011

90

22.

R.  
P.  
W.

II Cicho - pogodnie  
 potnocno - wschod  
 911 Woda za chmurami, zasie  
 orbitacja

## Czerwiec.

23.

R.  
P.  
W.

12

III Wietrzenie ziemie -  
 p. podudnie denze jak Kropki

94 1/2 16329 1/2

32 2028 1/2

14301 Rem 2/4

48

23

18

24.

R.  
P.  
W.

13

IV Chłódno - chmaro - Strona  
 ni denze - podudnie przy  
 kład - o 8 1/2 w. zwrót pa  
 93 dai Spokojny denze

## Czerwiec.

25.

R.  
P.  
W.

88

V a wiodny in: hal IV pogoda  
 chmury pierzaste (: kilka cho-  
 ry rdawato mi byc ie potudnia  
 deszcz pokropit. choiaz imi  
 zapraczyle.)

94

26.

R.  
P.  
W.

89

VI albo V pogoda - potudnia  
 chmury pierzaste pownam  
 Ry

95

## Czerwiec.

27. R.  
P.  
W.

88

7-15 - Chmurno wiatro  
 31 mrozo śnieg przymrożeń  
 12 mrozo wiatro  
 albo VII Rano pogodnie po mgle i  
 wschodzie chmurka nastę  
 pnie chmury się formowały  
 wiatr poswistawał - nocą śnieg

96

28. R.  
P.  
W.

88

94 1/2  
 82  
 23  
 18

97

# Czerwiec.

29.	R.				
	P.				
	W.				

98

30.	R.				
	P.				
	W.				

94

# Lipiec.

1.	R. P. W.						88
----	----------------	--	--	--	--	--	----

*24/3 myda*

*100 Dżur*

2.	R. P. W.						98
----	----------------	--	--	--	--	--	----

*14/24 mork*

# Lipiec.

3.

R.					
P.					
W.					

$24\frac{1}{3}$  myda

Romiec Swiada

4.

R.					
P.					
W.					

0 10-4 w Wolno. Chinnowa

31 Innyj poradzna

12 Innowo kretolowa

$25$  myda

3

Labicio rybotowa  
 przy Innowo

# Lipiec.

5.

R.					
P.					
W.					

6.

R.					
P.					
W.					



# Lipiec.

7.

R.					
P.					
W.					

8.

R.					
P.					
W.					

## Lipiec.

9.

R.  
P.  
W.

10.

R.  
P.  
W.

8

0 f g w. deszczu jak  
 kropidłem w  
 paralizacji doby

# Lipiec.

11.

R.					
P.					
W.					

12.

R.					
P.					
W.					

66  
93

40415

## Lipiec.

13.

R.  
P.  
W.

OK 2 5w - Wolno - Chumno  
 31 dneg propadynat folgonate  
 12 mrono wretmo

14.

R.  
P.  
W.

# Lipiec.

15.

R.					
P.					
W.					

16.

R.					
P.					
W.					

# Lipiec.

---

17.	R.					
	P.					
	W.					

---

---

18.	R.					
	P.					
	W.					

---

## Lipiec.

19.

R.  
P.  
W.

18

Now 11 - 21 w - Chmura  
 1/76 Ron nowy da, Pora sierpniowy - Chmura  
 13 mrowo wietrus  
 Stronami deser

Wielki Pisk

20.

R.  
P.  
W.

I parno - drobny cichy deser

## Lipiec.

21.	R.					
	P.					
	W.					

II *Senus*

22.	R.					
	P.					
	W.					

III *praid rachiodeum Honca*  
*chromura dura*



# Lipiec.

23.	R.					
	P.					
	W.					

IV 1. o 3 propozycjach dechów

24.	R.					
	P.					
	W.					

V od rana chorujemy - chłodzi  
 droż - wietrzno - co są białe  
 drzy o 3 propozycjach dechów  
 burza stronami dechów  
 historia zanto cyfry chłodzi  
 na podnoży chorujemy - które po  
 zachodzi - powieszę ku po

25.	R.					
	P.					
	W.					

VI Chocno - Chmurus - klasami przy  
 klasie drobuy, deser wiatka  
 2. raz bardziej swinera - produkcja  
 deseru w natury

do województwa Biał 174 / 577 m 93  
 m 183 3 - = 174

202  
 265  
 300  
 7.67

26.	R.					
	P.					
	W.					

PK 3-16 w - Chmurus w ob.  
 Kapata i dać  
 $\frac{1}{16}$  Chmurus - trzy poprawy  
 13 Mrowus w ob.

Pogoda

10112 Grad } wprost  
 20959 Lew } wprost  
 3729 Sierak

## Lipiec.

27.	R.					98.
	P.					
	W.					

4. od 16 do 18" d<sup>l</sup> 40 <sup>st</sup> } budowa  
 1/2 18-22 40 - }  
 6- 5-7 24 - }

20 gwóźdźki 2 fur elmasz  
 1 - in. korków  
 porzadek 1/3 biry 16" d<sup>l</sup> 8 <sup>st</sup>  
 1/3 d<sup>l</sup> br.

28.	R.		1/3			98.
	P.					
	W.		20 <sup>st</sup> d <sup>l</sup> p <sup>o</sup> d <sup>l</sup>			

## Lipiec.

29.	R.					
	P.					
	W.					

3. *Widzosiem* *denia po*  
*Kropi*

30.	R.					
	P.					
	W.					

# Lipiec.

31.	R.				
	P.				
	W.				

1870

# Sierpień.

1.

R.					
P.					
W.					

$$\begin{array}{r} 71 \\ 300 \\ \hline 12360 \end{array}$$

$$\begin{array}{r} 73 \\ 300 \\ \hline 21900 \end{array}$$

2.

R.					
P.					
W.					

4 03 denar

## Sierpień.

3.

R.  
P.  
W.

6

P. 1-16 w - wyprognadato <sup>januata</sup> sin-otto1/176 <sup>to</sup> Siny drobniutki chwila  
13 PolymateAnbu Raich  $\frac{1}{2}$   
Mary Prot  $\frac{3}{4}$   
Woi herba

4.

R.  
P.  
W.

3

# Sierpień.

5.

R.					
P.					
W.					

6.

R.					
P.					
W.					



# Sierpień.

7.	R. P. W.				
----	----------------	--	--	--	--

121  
 16  
 180  

---

 317  
 111 1/2  

---

 305 1/2

Jędr 267 Kp Gont  
 Ks Oran 3 8 1/2 2 1/2 11 1/2  

---

 305 1/2

300  
 4 1/2  
 12 1/2  
 13 50

Robota dzienna

malorauis 15.50  
 wybra 12.70 = 28 25  
 12  
 16-23

8.	R. P. W.			hater	
----	----------------	--	--	-------	--

# 1 35  
 4 88  
 6 58  
 7 23  
 8 18

# Sierpień.

9.

R.				
P.				
W.				

10.

R.				
P.				
W.				

# Sierpień.

11.

R.					
P.					
W.					

PK 1-53w - now pobierań

$\frac{1}{1}$  Chmurus - mrowus

$\frac{1}{13}$  mrowus wietrus

545 x 20 R 109

70 x 12

8-40=117-50

12.

R.					
P.					
W.					

Jędr tyła K J 2.

# Sierpień.

13.	R. P. W.					
-----	----------------	--	--	--	--	--

Mary 2  
 2 Mary 3      Living 675<sup>z</sup>

19  
 675  
 7159<sup>z</sup>  
 1434

R 96<sup>1</sup>/<sub>2</sub> Kp 55  
 20 ON 9 7<sup>1</sup>/<sub>4</sub>  
97    75

14.	R. P. W.					
-----	----------------	--	--	--	--	--

## Sierpień.

15.	R.					
	P.					
	W.					

Clamy furta Com  
 Pziady  
 Stonywonow  
 Jrochay Com  
 Szady Wtad  
 Cranbroch Jul

16.	R.					
	P.					
	W.					

## Sierpień.

17.

R.  
P.  
W.

18.

R.  
P.  
W.

Nov 6-36 a mroz 6<sup>o</sup> - pogodno

$\frac{2}{1}$  mrozno chmurno

$\frac{14}{1}$  mrozno folgora

Archiw Bratki.  
I pragnie

## Sierpień.

19.

R.  
P.  
W.II Pogoda

20.

R.  
P.  
W.III Pogoda

## Sierpień.

21.

R.  
P.  
W.

IV Pagoda

22.

R.  
P.  
W.V Pagoda - wznosząca kolumny  
Kropiel detrusa



## Sierpień.

23.

R.  
P.  
W.

VII tygodnia - prawnos - o 4 piątko  
1. denieży - nocą dobry

24.

R.  
P.  
W.

2. denieży  
nocą czerpdy - pod  
dnioży -  
Ratac poma bedie wazy  
ma

## Sierpień.

25.

R.  
P.  
W.

PK 2-11 - mrosno pogodni  
 2/ mrosno - siccij  
 11  
 14  
 3 denos

26.

R.  
P.  
W.

1 denos mchadit

## Sierpień.

27. | R.  
P.  
W.

68

5. Popołudniu chwylki  
ci uosca pada

28. | R.  
P.  
W.

68

6. Dener

Chil Owea 82 to 89

## Sierpień.

29. R.  
P.  
W.

7. Senny. A1 = 34 -

4 = 76 -

7 = 21 -

8 = 18

11 = 30

34

21

18

30

103

97½

5½

315

30. R.  
P.  
W.

8. Poprodnia chwyt

## Sierpień.

31.

R.  
P.  
W.11 12 17 + 229 <sup>4</sup> Rano deser

# Wrzesień.

1.

R.					
P.					
W.					

10. Rano dener

2.

R.					
P.					
W.					

0 2-41 w - przodnie  
2, mrozie mraz

11. Rano dener

# Wrzesień.

3.

R.						
P.						
W.						

12 Wierzeńca dener

4.

R.						
P.						
W.						

Pogoda

# Wrzesień.

5.

R.				
P.				
W.				

Pogoda

6.

R.				
P.				
W.				

Pogoda



Wrzesień.

7.

R.					
P.					
W.					

13 Wtorek i środa

8.

R.					
P.					
W.					

14 Piątek i sobota

# Wrzesień.

9.

R.					
P.					
W.					

OK 11-5210 - rano w świętym  
 Runge  
 2/1 świętym popadyma  
 15 Dessen lat

10.

R.					
P.					
W.					

8

# Wrzesień.

11.

R.					
P.					
W.					

12.

R.					
P.					
W.					

# Wrzesień.

13.	R. P. W.				
		1-	34		
		4	93	39+13	
		7	21		
		8	18		

14.	R. P. W.				

# Wrzesień.

15.	R.				
	P.				
	W.				

16.	R.				
	P.				
	W.				

Now 9-34 - odwila  
 3/4. mrowo - smieg popinany  
 I. Pozoda

# Wrzesień.

17.	R.				
	P.				
	W.				

II

18.	R.				
	P.				
	W.				

III Denis

# Wrzesień.

19.	R.					
	P.					
	W.					

IV Denerowo

20.	R.					
	P.					
	W.					

V Denerowo

## Wrzesień.

21.

R.  
P.  
W.

VI Denonowice

0440 2y 89-24 W 14.9

£ 18

199  
23 1/2222 1/2

1935 k 232 11 1/4

0103 k 187

83 165

22. R.  
P.  
W.



# Wrzesień.

23.	R.						
	P.						
	W.						82

PK 6-581 odwita Kapato  
 22 dni  
 3/11 mrozo białej pomyśl

$$\begin{array}{r}
 191 \\
 \hline
 31\frac{1}{2}
 \end{array}
 \quad
 \begin{array}{r}
 128 \\
 \hline
 21 \\
 \hline
 149-
 \end{array}$$

$$\begin{array}{r}
 74 \\
 50 \text{ } \frac{1}{2} \\
 \hline
 125 \text{ } \frac{1}{2} \\
 16 \\
 \hline
 8 \\
 \hline
 149\text{-}\frac{1}{2}
 \end{array}$$

24.	R.						
	P.						
	W.						83

# Wrzesień.

25.

R.				
P.				
W.				

26.

R.				
P.				
W.				

# Wrzesień.

27.

R.				
P.				
W.				

28.

R.				
P.				
W.				

# Wrzesień.

29.	R.				
	P.				
	W.				

30.	R.				
	P.				
	W.				

# Październik.

1.

R.					
P.					
W.					

Get 3-25 d - Odwilt

$\frac{3}{4}$  mrozu - chwycenie snieg

2.

R.					
P.					
W.					

# Październik.

3.

R.				
P.				
W.				

4.

R.				
P.				
W.				

# Październik.

5.

R.  
P.  
W.

6.

R.  
P.  
W.

## Październik.

7.	R.				
	P.				
	W.				

Jędrzyna 50-8  
 Jędrzyna 29 16

8.	R.				
	P.				
	W.				

1. 18 18.

4. 63 37,10°

7. 18

8. 20



# Październik.

9.

R.					
P.					
W.					

OKO-37 w ochronie państwa  
 3/1, brzozy prunicy

84

11

95

OTD }  
 Chleb }  
 118

10.

R.					
P.					
W.					

# Październik.

11.	R.					
	P.					
	W.					

12.	R.					
	P.					
	W.					

13

14

## Październik.

13.

R.  
P.  
W.

Czerw  $5 \times 15 = 75$

Pi  $3 \times 16 = 48$

$1 \times 14 = 14$

1376

822

14 K 16-20-24

14.

R.  
P.  
W.

# Październik.

15.	R.					
	P.					
	W.					

16.	R.					
	P.					
	W.					

17

18

# Październik.

17.	R.					
	P.					
	W.					

*Nov 9-47 Denver / radas  
 4 mrono*

18.	R.					
	P.					
	W.					

# Pazdziernik.

19.	R. P. W.					
-----	----------------	--	--	--	--	--

20/10

945	Zytm	1167	Malend	485
570	Prem	100	9/10 - 2 -	2000
<u>1515</u>	Zur	223		
25				
<u>1490</u>				
290				
<u>240</u>				
	1000			
	123 Zur			
	<u>223</u>			

20.	R. P. W.					
-----	----------------	--	--	--	--	--

0.250 = 04.65

140 = 182

## Październik.

21.

R.  
P.  
W.

69

40-22

40-29

Aug 9

40-23

40-27

40-25

40-27

40-25

40-24

40-24

40-27

40-25

40-22

40-28

40-30

40-23

5

40-26

40-27

22.

R. 278  
P. 126  
W. 437

28

# Październik.

<b>23.</b>	R. P. W.				
------------	----------------	--	--	--	--

1	18		240	20 12	
4	91		266	15 13	
7	18		116	18 12	
8	18		246	15 16	156
9	16		90	18 128	

<b>24.</b>	R. P. W.		16 288		
------------	----------------	--	-----------	--	--

7-42w - Denna  
4 m... ..



## Październik.

25. R.  
P.  
W.

Lin 110 + 5 + 8 + 46 + 9 + 25 + 3 + 9 + 16

Koraw 5 + 23 + 6 + 4 + 17 - 2 + 9

Karp 103 + 3 + 3

Sisup 44 + 6 + 12 + 59 + 26 + 13 + 13 + 76 +  
255 + 7 + 6 + 24 + 300

L 240 + 28 + 15 + 55 + 126

26. R.  
P.  
W.

D 50 + 80 + 46 = 176

J 4 + 7 + 3 =  $\frac{14}{190}$

# Październik.

27.	R. P. W.				
-----	----------------	--	--	--	--

40	40					40-27-	£ 40	
40	40					40-21-	30	
40	40	$720 = 360$				40-17-	$18\frac{3}{4} = 750$	
40	40	$370 = 753-10$				40-19	40	
40	40	$750 = 750$				40-11	40	
40	40	$1563 \cdot 10$				40-16		
40	40	$109 \cdot 10$				40-20	$20\frac{3}{4} = 30$	
40	40	$1672 \cdot 20$				40-16		
40	40					40-20		
40	40					40-16		
40	40					20-15-8		
40	40	$18 = 720\%$				$8\frac{1}{2} = 370\%$	10	

28.	R. P. W.		360	162 32	
-----	----------------	--	-----	-----------	--

40	40					40-21	40-27
40	40					11	15
40	40						40-29
40	13					$1\frac{1}{2} = 15$	40-30
40						1-40-29	20-19
40							$3\frac{1}{2} = 10$
40							8-10
40							5-7
40							
40							

# Październik.

29.	R. P. W.					18
-----	----------------	--	--	--	--	----

40  
20  
800

53 10  
120  
10  
183- 20  
23 10  
160

455  
20  
9-100

30.	R. P. W.					
-----	----------------	--	--	--	--	--

S 23½ & 940 }  
R 1- 40 } 980  
Sierp 11<sup>15</sup> 455 606-20  
Pier 37 1480 740  
2326 20

Zarybtkowycy perupialion

# Październik.

31.

R.  
P.  
W.

83

Podnia - Odwile

Litwa

4	Imag pruski	2	100	2	100	
	Brucycki	18	287	18	277	
	Wesgołdr	8	298	9	173	23 121
	Fornoyki	6	82	6	226	13 248
	Karunicki	7	22	7	22	
	Karunicki	4	261	4	296	10 127 2/3
	Gregorow	5	130	5	195	
	Stanyski	3	147	3	147	na Gaj
	Antek	5	131	5	131	głowy
	Ignacy	7	214	8	68	
	Crumford	3	103	3	103	
	Korwaldr	5	75	5	75	
	Lucy	2	50			
	Drozi					
		60	13	Korwaldr	143	
				79	51	

Brewerki

# Listopad.

1. R.  
P.  
W.

Konaloiminy	21	215	Jan; Jmoy	10-127
Koto Silony	6	292	Konaloim	3-103
Kota	30	28	Kewox	18-277 (617-226 (150R))
Sidwee	49	115		
Kindomau	31	277		
Kisry	20		occupied	2-68
Tomoyls	13	275	Staropuka	5-145
Bueryud	2	11		
Carbon			truy	5-75
Tomondr			63-207	22-37-41-170
gony			22-	

2. R.  
P.  
W.

Tomoyls 13-146 Khyy Mare  
 Konaloim 12 208 } Sidwee  
 S Konaloim 12 280 }

# Listopad.

3.

R.					
P.					
W.					

4

R.					
P.					
W.					

# Listopad.

5.

R.  
P.  
W.

6.

R.  
P.  
W.

# Listopad.

7.

R.					
P.					
W.					

*all 4-9 w Odri  
4 days pruned*

8.

R.					
P.					
W.					



# Listopad.

9.

R.						
P.						
W.						

10.

R.						
P.						
W.						

# Listopad.

11.	R. P. W.				
-----	----------------	--	--	--	--

12.	R. P. W.				
-----	----------------	--	--	--	--

# Listopad.

13.	R.					
	P.					
	W.					

14.	R.					
	P.					
	W.					

Nov 1-20th - Odmita  
 5 through 15

# Listopad.

15.

R.  
P.  
W.

31

16.

R.  
P.  
W.

31

# Listopad.

17.	R.					
	P.					
	W.					

18.	R.					
	P.					
	W.					

# Listopad.

19.	R.					
	P.					
	W.					

20.	R.					
	P.					
	W.					

*Pravim od dne 20. 11. 11*

## Listopad.

21.	R.					82
	P.					
	W.					

22.	R.					48
	P.					
	W.					

PK 10-22 + Odmita  
5' wrono

# Listopad.

23.	R.					
	P.					
	W.					

Woty 28R sawat  
 yadaja 2R disenne

24.	R.					
	P.					
	W.					



# Listopad.

25.

R.  
P.  
W.

79

26.

R.  
P.  
W.

89

# Listopad.

27.

R.  
P.  
W.

32

28.

R.  
P.  
W.

33

# Listopad.

29.	R.					
	P.					
	W.					

30.	R.					
	P.					
	W.					

Pet 8-26 + Odvilt  
5 mrono

# Grudzień.

1.

R.  
P.  
W.

09

2.

R.  
P.  
W.

08

# Grudzień.

3.

R.					
P.					
W.					

4.

R.					
P.					
W.					

*Mroźnym dniem następnie  
 deszcz - dalej padać i  
 mroźno - śnieg*

# Grudzień.

5.	R.						
	P.						
	W.						

Rano deser dalej  
brzy

83 37 7

6.	R.						
	P.						
	W.						

ok 4-45 r - oddział deser  
5 mrowo  
Wielki Owsa Tygodnikowo

# Grudzień.

7.

R.  
P.  
W.

Jan Ogródzki  
Kowal

8.

R.  
P.  
W.

# Grudzień.

9.

R.					
P.					
W.					

10.

R.					
P.					
W.					

8



# Grudzień.

11.	R.				
	P.				
	W.				

12.	R.				
	P.				
	W.				

# Grudzień.

13.

R.				
P.				
W.				

od 12 do 6 Przymrozek pogodnie ciepło  
 6-12 przymrozek - chmurki z wschodem - pogoda  
 12-6 pochmurno widać słońce i wiatr z południa  
 6-12 pochmurno

Hygrom

Barometrum Runawa taino  
 mroźno - wietrzno

14.

R.				
P.				
W.				

Nov 2-4 w

12. do 6. pochmurno  
 6.-12. pochmurno - padają krupy śniegowe  
 12-6. - " - mroźna obłazawa  
 6.-12.

Luty

Wody 35 Wzrost mroźno w  
 Wzrost 30 mroźno - śnieg padający

# Grudzień.

15.

R.					
P.					
W.					

12 do 6

6 - 12

12 - 6

6 - 12

*prochmurus w by mgła*

*manis*

28/12

*mięso 11. Kurzyto - następnie przysła*

*kurzyto - następnie*

16.

R.					
P.					
W.					

12 do 6

6 - 12

12 - 6

6 - 12

*prochmurus*

28/12

*Kurzyto - następnie*

*mięso - koto stonia*

# Grudzień.

17.	R. P. W.				
-----	----------------	--	--	--	--

17 Pogodnie mroźno  $\frac{70}{0}$

wiosnem radmurow.

Maj

18.	R. P. W.				
-----	----------------	--	--	--	--

68 w b mroźno  
na obiedzie chmurydy, prucie  
kważy cnie byto witzje

Cherwice

# Grudzień.

19.

R.					
P.					
W.					

78-3

Chmura - około południa  
 wilgoci wby dener mazyt -  
 a wieczorem padał

Dziś

20.

R.					
P.					
W.					

Śnieg denerzył padał  
 (i mżył) następnie śnieg  
 a popołudniu mroźno - bez padawia  
 wieczorem się zachmurzył

Dziś

# Grudzień.

21.

R.					
P.					
W.					

Rano mroz & chmurno  
 kawieruch a z do-  
 skoto podniecia folgowato  
 a o 7 $\frac{1}{2}$  denes pada  
 naszemie snieg.

Wrestem

22.

R.					
P.					
W.					

11-15 w  
 Rano snieg i denes  
 smarodij i troino

Sardieru

# Grudzień.

23.	R.					
	P.					
	W.					

15 mrozu - śnieg popa  
 dywał posępnie

Lisopad

24.	R.					
	P.					
	W.					

Mroźno posępnie

Grudzień

# Grudzień.

25.	R.				
	P.				
	W.				

26.	R.				
	P.				
	W.				



# Grudzień.

27.	R.					
	P.					
	W.					

28.	R.					
	P.					
	W.					

# Grudzień.

29.

R.  
P.  
W.

*Per 11-15 w*

30.

R.  
P.  
W.

88

# Grudzień.

31.

R.  
P.  
W.

|

|

|

|

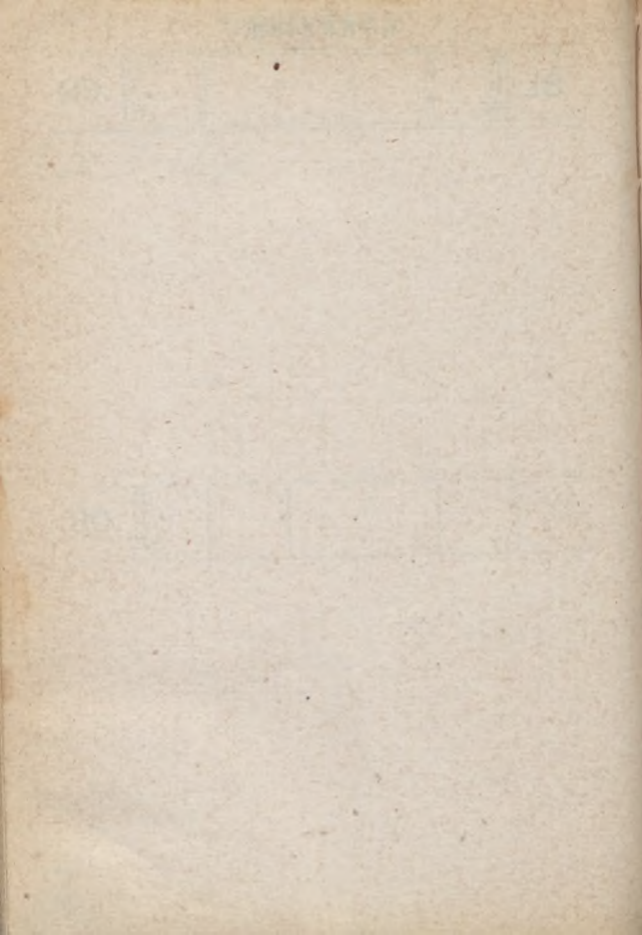

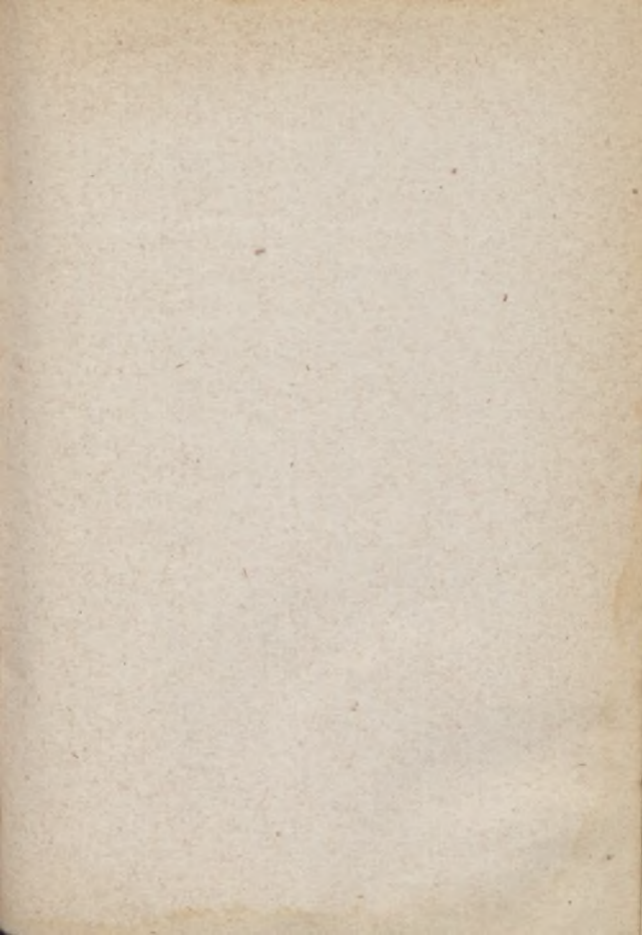

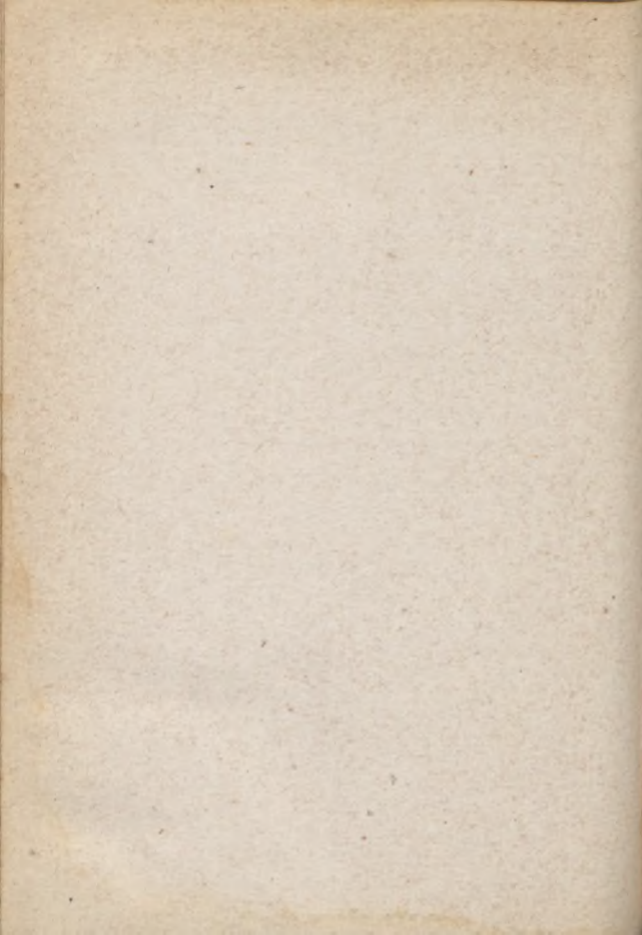

Faint, illegible text at the top of the page, possibly bleed-through from the reverse side.

Faint, illegible text in the middle of the page, possibly bleed-through from the reverse side.

246

$18 \frac{14}{75}$  Swin 150 mi 30 = 190      Linje Cize u 1100  
Drob  $55 \frac{1}{2}$  = 10 = 65      } Hart 150 pod 135 Busole  
315

52 przygotowane wyznaczenia w czasie poprzedniego  
roku

#042984 - 091955 - 066372 - 075033 - 068400 -

#079178 - 007824 - 022833 - 095093 - 113290 -

266  
52  
Pozbyto się w 2. Okręgu / przed 50 =

$\Gamma \frac{24}{8}$  przed 50 =



## Tabelka wysiewu. 1876

Dnia	Nr. lub nazwisko pola	Przestrzeń		Rodzaj zboża	Wysiano	
		Morgi	Pręt. □		Korcy	Garncy
10 4	Sap III	27	35	Owies	35	
	XI	27	31	Ryżkielec	33	
	b VI	28	42	Ryżkielec	42	
	VI	28	42		42	
	X	28			43	KB g-28
	c III	27	33		37	
	VIII	27	36	Ryżkielec	35	KB g-27
	Kopaniu	23	40		40	Kon 251
	Styki				2	
	Sap II	27		Jęczmień	25	Kon 298
Kopa	5		żyto	3. 5		
				339		
	Gsa IX	18.		Gryka		
	c X	24.		Grodz	24	
	uda XI	3.			4	195/31
	Lajkami	3.		Karłow	28	226/31
	Ogrody				8	
	Ogrody				2	
	Ogrody			Kukury	25	

## Tabelka wysiewu. 1876 Jary

Dnia	Nr. lub nazwisko pola	Przestrzeń		Rodzaj zboża	Wysiano		
		Morgi	Pręt. □		Korcy	Garncy	
Jary	a II	4		Jęczmień	4	1/2	
	b I	15			15	1-13	
	a III			Karst	140		
	b IV	15		Gryka	11	8	
	a V	22	33	Orzech		1/3-18	
		18	27				
	b VI	15	22-16				
		15	22-16				
	c VII	23	36-16	Orzech		2-5	
		21	37-16			1-16	
	6/4	Rotm. aic	10	15	16		
				188			

Wojciachow Tabelka wysiewu. 18 <sup>76</sup>/<sub>77</sub> Ormiana

Dnia	Nr. lub nazwisko pola	Przestrzeń		Rodzaj zboża	Wysiano	
		Morgi	Prę. □		Korcy	Garncy
	p VIII a	24	u	złoto	25	<del>16</del>
	XI	25			26	
	IV b	28			29	
	VIII	28	u	Krzywa	23	16
	V c	24	u	Krzywa	23	16
	Gory	30			32	
	Sobkowic	36			32	
	<u>ogółem</u>	195			191	
	p IX a	20			21	
	II b	15			15	
	V	15	u		15	
	I c	21	u		20	
	XII	21	u		21	
	p Siwyu	58			57	24
		150			149	24
		345			340	24
		275			270	8
		620			611	
	189	+18				

Dnia	Nr. lub nazwisko pola	Przestrzeń		Rodzaj zboża	Wysiano	
		Morgi	Pręt. <input type="checkbox"/>		Korcy	Garncy
<i>Kopaniechów</i>						
	a I p	24.		<i>Brusica</i>	24	
	V "	24.			24	16.
	b II "	28.			28	
	XI "	28.			31	
	I c	24.			22	
	X "	<del>24</del>		<i>Gródzawiz: no</i>	<i>s: p:</i>	
	<i>Kopania</i>	56	200		51	
		184	200		180	16
<i>Ignatów</i>						
	a II p	19	150		18.	
	VI	19	150		20	24
	b O	15			15.	
	VIII	15			15	
	c VII	21			21.	
		90 =			89.	24.
			275		290	8

# Tabelka zbioru zboża i paszy.

Dnia	Nr. lub nazwisko pola	Zboże lub pasza	Fury	Kopy i snopy v. Korce i garnce
<u>Wojciechow</u>				
			25	
a p VII	Lyto	24 VI	100	137 30
" " X	"	25 <sup>1</sup> / <sub>2</sub> X	53 <sup>1</sup> / <sub>2</sub>	87 75
b " V	"	28 <sup>1</sup> / <sub>2</sub> VI	82	107 15
" " IX	"	28 <sup>1</sup> / <sub>2</sub> X	108 <sup>1</sup> / <sub>2</sub>	154 45
c " IV	Kryca	29 <sup>1</sup> / <sub>2</sub> VI	78 <sup>1</sup> / <sub>2</sub>	95 30
Gory		30	68 <sup>1</sup> / <sub>2</sub>	88 30
Osmian		29 <sup>1</sup> / <sub>2</sub>	48	48 15
Fomezki		14	how 84	37 30
		178	646 <sup>1</sup> / <sub>2</sub>	754
<u>Synow</u>				
a p VIII	Lyto	23 VII	41 <sup>1</sup> / <sub>2</sub>	63
b " III	"	15 VII	41 <sup>1</sup> / <sub>4</sub>	34 15
" " VI	"	15 VII	67	48
c " VIII	"	21 VII	47 <sup>1</sup> / <sub>2</sub>	60
" " III	"	22 <sup>1</sup> / <sub>2</sub> II	35 <sup>3</sup> / <sub>4</sub>	64
Siłowy	"	20	67	40
		116 <sup>1</sup> / <sub>2</sub>	300	309
<u>Synow Pasznica</u>				
a p IV	"	19 <sup>1</sup> / <sub>2</sub> IX	145 <sup>1</sup> / <sub>2</sub>	110 15
" " V	"	21 IX	85 <sup>1</sup> / <sub>2</sub>	122 30
b I	"	15 II	91	92 45
" IX	"	15 IX	54	50 30
c V	"	21 <sup>1</sup> / <sub>2</sub> IV	79 <sup>1</sup> / <sub>2</sub>	77
		92	455 <sup>1</sup> / <sub>2</sub>	453

Propały 170  
 Gory 67  
 Osmian 72  
 Pasznica 80  
 10000 =

Ko  
 Synow  
 Gory

# Tabelka zbioru zboża i paszy.

Dnia	Nr. lub nazwi- sko pola	Zboże lub pasza	Fury	Kopy i snopy v. Korce i garnce	
<u>Wojciechów</u>					
	dyda p IV	Prusica 28	III 156	156	—
	" " " XII	" 25	XII 139	161	15
	" b " III	" 29	IV 177	208	"
	" " " XII	" 28	I 215	161	"
	" c " IX	" 25	VIII 90	95	"
	" " " XI	" 28	X 165	135	"
	Kopaniina	" 47	30 201	428	30
		=200=	1140	1344	45
<u>Wojciechów</u>					
	dyda p II	Prusica 25	I 136	107	
	Kopaniina	" 5	22	18	=125
<u>Synton</u>					
	dyda p II	" 4	64	18	
	b " X	" 15		37	30=5
<u>Synton</u>					
	a " IV	Gryka 11	II 38		
<u>Wojciechów</u>					
	" " IX	" "	VIII 50	67	
	" " XI	Grodz 4	30		
	" c " X	" 24	63		

# Tabela zbioru zboża i paszy.

Dnia	Nr. lub nazwisko pola	Zboże lub pasza	Futy	Kopy i snopy v.	Korce i garnce
------	-----------------------	-----------------	------	-----------------	----------------

<i>Kojciachow</i>					
	<i>Sy a p</i>	<i>Orzech 35</i>	<i>V 50</i>	<i>80.</i>	<i>30.</i>
	<i>XL</i>	<i>— R 31</i>	<i>X 53 1/2</i>	<i>12 1/2.</i>	<i>—</i>
	<i>b</i>	<i>— 42 1/2</i>	<i>— 61</i>	<i>12 7/8.</i>	<i>15.</i>
	<i>e</i>	<i>— 36 1/2</i>	<i>VII 77 1/4</i>	<i>12 7/8.</i>	<i>30.</i>
	<i>—</i>	<i>— 37</i>	<i>II 60 1/2</i>	<i>7 1/4.</i>	<i>—</i>
	<i>b</i>	<i>— 42</i>	<i>— 60</i>	<i>9 7/8.</i>	<i>15</i>
	<i>—</i>	<i>— 43</i>	<i>— 65 1/2</i>	<i>8 1/2</i>	<i>—</i>
	<i>—</i>	<i>— 40</i>	<i>— 100 1/2</i>	<i>12 7/8</i>	<i>30</i>
<i>Kopaniow</i>					
		<i>K 307</i>	<i>565 1/2</i>	<i>838</i>	

<i>Szostow</i>					
	<i>Sy a p</i>	<i>Orzech 33</i>	<i>VIII 47 1/2</i>	<i>60</i>	<i>—</i>
	<i>—</i>	<i>— 27</i>	<i>— 34</i>	<i>54</i>	<i>30</i>
	<i>b</i>	<i>— 22 1/2</i>	<i>— 21</i>	<i>46</i>	<i>—</i>
	<i>—</i>	<i>— 22 1/2</i>	<i>— 21 1/4</i>	<i>40</i>	<i>—</i>
	<i>e</i>	<i>— 36 1/2</i>	<i>—</i>	<i>47</i>	<i>—</i>
	<i>—</i>	<i>— 31 1/2</i>	<i>— 52 1/4</i>	<i>45</i>	<i>30</i>
	<i>—</i>	<i>— 15</i>	<i>— 42 1/2</i>	<i>40.</i>	<i>—</i>
<i>po marcinia</i>					
		<i>188</i>	<i>218</i>	<i>333</i>	<i>—</i>

# Tabelka zbioru zboża i paszy.

Dnia	Nr. lub nazwisko pola	Zboże lub pasza	Fury	Kopy snopy <i>v.</i> Korce i garnce



# Tabelka zbioru zboża i paszy.

Dnia	Nr. lub nazwisko pola	Zboże lub pasza	Fury	Kopy i snopy v. Korce i garnce
------	-----------------------	-----------------	------	--------------------------------------

20/76		3 miotła wybrad na roboty grabarskie okowity g 1. k 2.		Grabarskie
-------	--	--	--	------------

# Tabelka omłotu.

Dnia	Rodzaj zboża	Ilość młocków	Omłócono Kóp i snop.	Otrzymano Korcy i garncy

# Tabelka omłotu.

Dnia	Rodzaj zboża	Ilość młocków	Omłócono Kóp i Snop.	Otrzymano Korey i garncy

# Tabelka omłotu.

Dnia	Rodzaj zboża	Ilość młocków	Omłócono Kóp i Snop.	Otrzymano Korey i garney

# Tabelka omłotu.

Dnia	Rodzaj zboża	Ilość młocków	Omłócono Kóp i Snop.	Otrzymano Korey i garncy

# Tabelka omłotu.

Dnia	Rodzaj zboża	Ilość młocków	Omłócono Kóp i Snop.	Otrzymano Korey i garney







Przychód mleka — 2<sup>gi</sup> kwartał.

Dzień	Ilość krów	Kwiecień			Maj			Czerwiec		
		rano	połud.	wiecz.	rano	połud.	wiecz.	rano	połud.	wiecz.
1										
2										
3										
4										
5										
6										
7										
8										
9										
10										
11										
12										
13										
14										
15										
16										
17										
18										
19										
20										
21										
22										
23										
24										
25										
26										
27										
28										
29										
30										
31										













# Tabelka ubytku

Dzień	Wyszczególnienie	B Y D Ł O					Razem
		Woly	Buhaje	Krowy	Jałowizna	Cięła	



# Inwentarza.

K O N I E					O W C E				
Powozowe					Tryki				
Robocze					Maciory				
Wierzchowe					Skopy				
Żrebięta					Roczniaki				
Razem					Jagnięta				
					Razem				





# Tabelka nawozów

Dnia	Nr. lub nazwisko pola	Wywieziono nawozu				
		Bydłęce- go	Końskie- go	Owczego		
		Fury lub centnary				

Dnia

# Tabelka nawozów.

Dnia	Nr. lub nazwisko pola	Wywieziono nawozu				
		Bydłec- go	Końskie- go	Owczego		
		Fury lub centnary				

# Tabelka nawozów

Dnia	Nr. lub nazwisko pola	Wywieziono nawozu				
		Bydłęce- go	Końskie- go	Owczego		
		Fury lub centnary				

# Tabelka nawozów

Dnia	Nr. lub nazwisko pola	Wywieziono nawozu				
		Bydlęce- go	Końskie- go	Owczego		
		Fury lub centnary				

# Tabelka nawozów

Dnia	Nr. lub nazwisko pola	Wywieziono nawozu				
		Bydlęce- go	Końskie- go	Owczego		
		Fury lub centnary				



## 1. TABELKA

**służąca do oznaczenia liczby dni zawartych między dwiema datami w roku.**

Przy obliczeniu procentów, również jak i przy różnych gospodarczych obrachunkach, często trzeba wiedzieć liczbę dni zawartych między dwiema danymi datami w roku. Dla ułatwienia obrachunku w tem przypadku może z dogodnością służyć następująca tablica, której użycie bardzo proste i może być objaśnione następnym przykładem: przypuśćmy, że nam trzeba wiedzieć liczbę dni od 6 marca do 25 listopada. Żeby wynaleść taką wyszukujemy w pierwszej rubryce z nadpisem: „Data“ liczbę 6 a w przecięciu linii poziomej, naprzeciw rubryki z napisem „Marzec“ będącej, znajdujemy liczbę 65; takimże sposobem wynaleść w pierwszej rubryce liczbę 25, a w rubryce listopada na téższej linii 298. Odjąwszy 65 od 298, otrzymamy liczbę szukaną 233.

Zauważyć należy, że tablica niniejsza ułożona dla roku zwyczajnego: jeżeli rok przestępny, i trzeba wiedzieć liczbę dni zawartą między dwiema datami, z których jedna znajduje się przed, a druga po 28 lutego, to do otrzymanej w tej tablicy różnicy, trzeba jeszcze dodać 1. Żeby zaś wiedzieć, czy dany rok jest zwyczajny czy przestępny, dosyć liczbę wyrażającą rok, podzielić przez 4, jeżeli się nie da podzielić bez reszty, to dany rok jest zwyczajny, jeżeli się dzieli bez reszty to przestępny. *Na przykład* 1870 rok, jest zwyczajny i dzieląc go przez 4; otrzymujemy resztę 2. Rok 1992 będzie przestępny, gdyż 1992 dzieli się bez reszty. Dla skrócenia dosyć dzielić dwie ostatnie liczby przez 4, to jest jedności i dziesiątki, w naszym przykładzie 70 i 92 wypadek będzie ten sam.

Data	Styczeń	Luty	Marzec	Kwiecień	Maj	Czerwiec	Lipiec	Sierpień	Wrzesień	Paździer.	Listopad	Grudzień
1	1	32	60	91	121	152	182	213	244	274	305	335
2	2	33	61	92	122	153	183	214	245	275	306	336
3	3	34	62	93	123	154	184	215	246	276	307	337
4	4	35	63	94	124	155	185	216	247	277	308	338
5	5	36	64	95	125	156	186	217	248	278	309	339
6	6	37	65	96	126	157	187	218	249	279	310	340
7	7	38	66	97	127	158	188	219	250	280	311	341
8	8	39	67	98	128	159	189	220	251	281	312	342
9	9	40	68	99	129	160	190	221	252	282	313	343
10	10	41	69	100	130	161	191	222	253	283	314	344
11	11	42	70	101	131	162	192	223	254	284	315	345
12	12	43	71	102	132	163	193	224	255	285	316	346
13	13	44	72	103	133	164	194	225	256	286	317	347
14	14	45	73	104	134	165	195	226	257	287	318	348
15	15	46	74	105	135	166	196	227	258	288	319	349
16	16	47	75	106	136	167	197	228	259	289	320	350
17	17	48	76	107	137	168	198	229	260	290	321	351
18	18	49	77	108	138	169	199	230	261	291	322	352
19	19	50	78	109	139	170	200	231	262	292	323	353
20	20	51	79	110	140	171	201	232	263	293	324	354
21	21	52	80	111	141	172	202	233	264	294	325	355
22	22	53	81	112	142	173	203	234	265	295	326	356
23	23	54	82	113	143	174	204	235	266	296	327	357
24	24	55	83	114	144	175	205	236	267	297	328	358
25	25	56	84	115	145	176	206	237	268	298	329	359
26	26	57	85	116	146	177	207	238	269	299	330	360
27	27	58	86	117	147	178	208	239	270	300	331	361
28	28	59	87	118	148	179	209	240	271	301	332	362
29	29	—	88	119	149	180	210	241	272	302	333	363
30	30	—	89	120	150	181	211	242	273	303	334	364
31	31	—	90	—	151	—	212	243	—	304	—	365

**2. TABELICA**  
do obliczenia  $\frac{0}{0}$  od kapitału 100 rubli.

Czas	3 $\frac{0}{0}$		4 $\frac{0}{0}$		4 $\frac{1}{2}$ $\frac{0}{0}$		5 $\frac{0}{0}$		5 $\frac{1}{2}$ $\frac{0}{0}$		6 $\frac{0}{0}$	
	rs.	ko.	rs.	ko.	rs.	kop.	rs.	ko.	rs.	kop.	rs.	ko.
1 Dzień	—	0,83	—	1,11	—	1,25	—	1,39	—	1,53	—	1,67
2	—	1,67	—	2,22	—	2,50	—	2,78	—	3,05	—	3,33
3	—	2,50	—	3,33	—	3,75	—	4,17	—	4,58	—	5,00
4	—	3,33	—	4,44	—	5,00	—	5,55	—	6,11	—	6,67
5	—	4,17	—	5,55	—	6,25	—	6,94	—	7,64	—	8,33
6	—	5,00	—	6,67	—	7,50	—	8,33	—	9,17	—	10,00
7	—	5,83	—	7,78	—	8,75	—	9,72	—	10,69	—	11,67
8	—	6,67	—	8,89	—	10,00	—	11,11	—	12,22	—	13,33
9	—	7,50	—	10,00	—	11,25	—	12,50	—	13,75	—	15,00
10	—	8,33	—	11,11	—	12,50	—	13,89	—	15,28	—	16,67
11	—	9,17	—	12,22	—	13,75	—	15,28	—	16,80	—	18,33
12	—	10,00	—	13,33	—	15,00	—	16,67	—	18,33	—	20,00
13	—	10,83	—	14,44	—	16,25	—	18,05	—	19,86	—	21,67
14	—	11,67	—	15,55	—	17,50	—	19,44	—	21,39	—	23,33
15	—	12,50	—	16,67	—	18,75	—	20,83	—	22,92	—	25,00
16	—	13,33	—	17,78	—	20,00	—	22,22	—	24,44	—	26,67
17	—	14,17	—	18,89	—	21,25	—	23,61	—	25,97	—	28,33
18	—	15,00	—	20,00	—	22,50	—	25,00	—	27,50	—	30,00
19	—	15,83	—	21,11	—	23,75	—	26,39	—	29,03	—	31,67
20	—	16,67	—	22,22	—	25,00	—	27,78	—	30,55	—	33,33
21	—	17,50	—	23,33	—	26,25	—	29,17	—	32,08	—	35,00
22	—	18,33	—	24,44	—	27,50	—	30,55	—	33,61	—	36,67
23	—	19,17	—	25,55	—	28,75	—	31,94	—	35,14	—	38,33
24	—	20,00	—	26,67	—	30,00	—	33,33	—	36,67	—	40,00
25	—	20,83	—	27,78	—	31,25	—	34,72	—	38,19	—	41,67
26	—	21,67	—	28,89	—	32,50	—	36,11	—	39,72	—	43,33
27	—	22,50	—	30,00	—	33,75	—	37,50	—	41,25	—	45,00
28	—	23,33	—	31,11	—	35,00	—	38,89	—	42,98	—	46,67
29	—	24,17	—	32,22	—	36,25	—	40,28	—	44,30	—	48,33
1 miesiąc	—	25	—	33,33	—	37,5	—	41,67	—	45,83	—	50
2	—	50	—	66,67	—	75,0	—	83,33	—	91,67	—	100
3	—	75	1	—	1	12,5	1	25,00	1	37,50	1	1,50
4	1	—	1	33,33	1	50,0	1	66,67	1	83,33	2	—
5	1	25	1	66,67	1	87,5	2	8,33	2	29,17	2	2,50
6	1	50	2	—	2	25,0	2	50,00	2	75,00	3	—
7	1	75	2	33,33	2	62,5	2	91,67	3	20,83	3	3,50
8	2	—	2	66,67	3	—	3	33,33	3	66,67	4	—
9	2	25	3	—	3	37,5	3	75,00	4	12,50	4	4,50
10	2	50	3	33,33	3	75,0	4	16,67	4	58,33	5	—
11	2	75	3	66,67	4	12,5	4	58,33	5	4,17	5	5,50
12	3	—	4	—	4	50,0	5	—	5	50,00	6	—

### 3. UBYTEK ZBOŻA W ZIARNIE I SIANA NA SKŁADACH.

Zboża w ziarnie ubywa na miarze:

	świeżego—starego:	
przez pierwsze dwa miesiące po zsypaniu		
do spichrza . . . . .	2 $\frac{1}{2}$ <sup>0</sup> / <sub>0</sub> ,	1 $\frac{1}{2}$ <sup>0</sup> / <sub>0</sub> .
przez rok . . . . .	3 „	1 „

Siana ubywa przez pół roku po sprężeniu:

Zebranego pogodnie . . . . .	od 5 <sup>0</sup> / <sub>0</sub> do 10 <sup>0</sup> / <sub>0</sub> na wagę.
zebranego niepogodnie . . . . .	od 10 <sup>0</sup> / <sub>0</sub> do 18 <sup>0</sup> / <sub>0</sub> „

---

### 4. UBYTEK NA WADZE KARTOFLI PRZECHOWYWANYCH W PIWNICY.

Na 100 funtów wagi tracą kartofle w skutek wysychania:

przez Listopad . . . . .	1 $\frac{1}{2}$ <sup>0</sup> / <sub>0</sub>		
„ Grudzień . . . . .	2 $\frac{1}{2}$ „	razem	3 <sup>0</sup> / <sub>0</sub>
„ Styczeń . . . . .	1 „	„	4 <sup>0</sup> / <sub>0</sub>
„ Luty . . . . .	1 $\frac{1}{2}$ „	„	5 $\frac{1}{2}$ <sup>0</sup> / <sub>0</sub>
„ Marzec . . . . .	1 „	„	6 $\frac{1}{2}$ <sup>0</sup> / <sub>0</sub>
„ Kwiecień . . . . .	1 $\frac{1}{2}$ „	„	8 <sup>0</sup> / <sub>0</sub>
„ Maj (przy silném wyrośnięciu)	2 „	„	10 <sup>0</sup> / <sub>0</sub>
„ Czerwiec (przez wędnienie)	7 „	„	17 <sup>0</sup> / <sub>0</sub>

---

## 5. TABELKA ILOŚCIOWA I JAKOŚCIOWA,

*składu pokarmowych resztek pozostałych w ściernisku i korzeniach, po zbiorze rozmaitych roślin w gospodarstwie uprawianym (według Wejsele).*

Po sprycie każdej rośliny na polu pozostaje ściernisko i korzenie, mające ważne znaczenie przy układzie rotacji płodozmiennic, ponieważ resztki te powiększają również absolutnie jak i stosunkowo zapasy odżywcze roślin. Części organiczne tych resztek absolutnie zwiększają ilość węglerodu a może być i azotu; nieorganiczne, powiększają płodność wierzchnich warstw ziemi. W ogóle, resztki te działają na podobieństwo zielonego nawozu. — Na polu pozostaje w ściernisku i w korzeniach na morgu 300 prętowym, funtów:

Nazwa rośliny	Kazem	resztek	Orga- nicznych	części	Azotu	Wapna	Magne- zji	Potażu	Sody	Kwasu siarko- wego	Soli fosfo- wych
Lucerna . . . . .	13,860	12,140	1,720	282	35	52,5	33,5	106,5	26,5	107,5	
Koniczyn. czerwona	12,790	10,037,5	2,752,5	375,5	70,7	117,2	28,7	107,5	27,2	42,7	
Esparcetta . . . . .	8,502,5	7,035	1,467,5	168	45,5	61,2	20	42,7	29,7	36,5	
Zyto . . . . .	7,547,5	5,185	2,362,5	105,2	20,7	45	60,7	46	17,5	46	
Rzepak . . . . .	6,392,5	5,550	892,5	177,5	18,5	67,7	30,2	43,2	44,7	46	
Owies . . . . .	5,417,5	3,847,5	2,070	123	17,5	35,7	26	43,2	12,7	43,2	
Bób koński . . . . .	5,067,5	4,277,5	790	115,5	17,5	24,5	5,2	20	10,2	20	
Pszenica . . . . .	4,985	3,422,5	1,562,5	110,2	24,7	26,5	16,2	17	10,7	17	
Groch . . . . .	4,620	3,657,5	962,5	103,2	16	16,2	5,3	21,5	13,8	21,5	
Tatarska . . . . .	3,047,5	2,480	667,5	115	10,5	13,2	6,3	18,8	9,7	18,8	
Jęczmień . . . . .	2,855	2,310	545	123	35,7	35,7	26	43,3	12,7	43,3	

Te obliczenia pokazują, że lucerna i koniczyna, zostawiają po sobie największą ilość części pożywnych; przeciwnie lina pozostawiają ich w porównaniu mniej. A zatem pierwsze mogą służyć jako przedplód dla ostatnich, te zaś nie mogą grać takiej roli dla pierwszych.

6. CZAS KWITNIENIA I TRWAŁOŚCI, ORAZ GRUNT WŁAŚCIWY DLA NIEKTÓ-  
RYCH TRAW I ROŚLIN PASTEWNÝCH.

Rośliny w porządku alfa- betycznym	Pora kwitnienia	Trwałość w gruncie(*)	Udaje się na gruncie:					Przydatna szczególnie na pastwisko owcze
			nawodnio- nym	nienawo- dnym	wilgotnym gli- nistym	zaciętionym, les- nym i torfistym	wyżej położonym gliniasto-piaszczyst.	
Bobrek trojlistny ( <i>Menyanthes trifoliata</i> ) . . . . .		III	1	1	1	1	1	1
Brzanka mniejsza ( <i>Phleum Bohmeri</i> ) . . . . .		III	1	1	1	1	1	1
" pospolita v. Tymotejka ( <i>Phleum pratense</i> ) . . . . .	Maj	III	1	1	1	1	1	1
Drzazka średnia ( <i>Briza media</i> ) . . . . .	Czerwiec i Lipiec	* III	1	1	1	1	1	1
Groszek łąkowy ( <i>Lathyrus pratensis</i> ) . . . . .	"	III	1	1	1	1	1	1
Grzebieńnica pospolita ( <i>Gynosurus cristatus</i> ) . . . . .	"	II	1	1	1	1	1	1
Jęczmień łąkowy ( <i>Hordeum pratense</i> ) . . . . .	Maj	III	1	1	1	1	1	1
" mysi v. płonny ( <i>Hordeum murinum</i> ) . . . . .	"	I	1	1	1	1	1	1
Jęczmionka piaszkowa ( <i>Elymus arenarius</i> ) . . . . .	Czerwiec	III	1	1	1	1	1	1
Kłosówka miękka ( <i>Holcus mollis</i> ) . . . . .	Czerwiec i Lipiec	III	1	1	1	1	1	1
" wełnista ( <i>Holcus lanatus</i> ) . . . . .	"	* III	1	1	1	1	1	1
Koniczyna biała v. pełzająca ( <i>Trifolium repens</i> ) . . . . .	"	* III	1	1	1	1	1	1
" górna ( <i>Trifolium montanum</i> ) . . . . .	"	* III	1	1	1	1	1	1
" łąkowa ( <i>Trifolium pratense</i> ) . . . . .	"	* II	1	1	1	1	1	1
" poziomkowa ( <i>Trifolium fragiferum</i> ) . . . . .	"	I	1	1	1	1	1	1

Koniczyna Szwedzka ( <i>Trifolium Hybridum</i> ) . . . . .	Czerwiec i Lipiec	II	—	—	—	—	—	—	—	—	—	—
Kostrzewa czerwona ( <i>Festuca rubra</i> ) . . . . .	Czerwiec	III	—	—	—	—	—	—	—	—	—	—
"	"	* III	1	—	—	—	—	—	—	—	—	—
"	"	* III	—	—	—	—	—	—	—	—	—	—
"	"	* III	—	—	—	—	—	—	—	—	—	—
"	"	* III	—	—	—	—	—	—	—	—	—	—
"	"	* III	—	—	—	—	—	—	—	—	—	—
Krwawnik ( <i>Achillea millefolium</i> ) . . . . .	Maj i Czerwiec	III	—	—	—	—	—	—	—	—	—	—
"	Czerwiec	III	—	—	—	—	—	—	—	—	—	—
Lucerna chmielowa ( <i>Medicago lupulina</i> ) . . . . .	"	I	1	—	—	—	—	—	—	—	—	—
Manna wycieczna ( <i>Glyceria fluitans</i> ) . . . . .	Czerwiec	* III	1	—	—	—	—	—	—	—	—	—
Mietlica pospolita ( <i>Agrostis vulgaris</i> ) . . . . .	Maj	III	1	—	—	—	—	—	—	—	—	—
"	"	III	1	—	—	—	—	—	—	—	—	—
"	"	* III	—	—	—	—	—	—	—	—	—	—
"	"	I	—	—	—	—	—	—	—	—	—	—
rozłogowa v. Floryn ( <i>A. stolonifera</i> ) . . . . .	"	III	1	—	—	—	—	—	—	—	—	—
zbożowa ( <i>Agrostis spicavenifl.</i> ) . . . . .	"	III	1	—	—	—	—	—	—	—	—	—
Nostrzyk zwyczajny ( <i>Melilotus officinalis</i> ) . . . . .	"	III	—	—	—	—	—	—	—	—	—	—
Ostrzyca trzeźnowa v. Mużga ( <i>Phalaris arun-</i> <i>dinacea</i> ) . . . . .	"	I	—	—	—	—	—	—	—	—	—	—
Owies łukowy ( <i>Avena pratensis</i> ) . . . . .	Sierpień	III	1	—	—	—	—	—	—	—	—	—
"	Czerwiec i Lipiec	* III	1	—	—	—	—	—	—	—	—	—
"	"	* III	1	—	—	—	—	—	—	—	—	—
"	"	I	—	—	—	—	—	—	—	—	—	—
Perłówka rzesowata ( <i>Melica ciliata</i> ) . . . . .	"	I	1	—	—	—	—	—	—	—	—	—
Pimpinela pospolita ( <i>Poterium sanguisorba</i> ) . . . . .	Sierpień	I	1	—	—	—	—	—	—	—	—	—
Podróżnik brodawnik ( <i>Leontodon taraxacum</i> ) . . . . .	Czerwiec i Lipiec	* III	1	—	—	—	—	—	—	—	—	—
"	"	III	1	—	—	—	—	—	—	—	—	—
"	"	III	1	—	—	—	—	—	—	—	—	—
Pszonica-perz ( <i>Triticum repens</i> ) . . . . .	"	III	1	—	—	—	—	—	—	—	—	—
Rajgras angielski y. Życica trwała ( <i>Lolium</i> <i>perenne</i> ) . . . . .	"	III	1	—	—	—	—	—	—	—	—	—
"	"	III	1	—	—	—	—	—	—	—	—	—
"	"	III	1	—	—	—	—	—	—	—	—	—
"	"	* III	—	—	—	—	—	—	—	—	—	—
francuzki v. owies wysoki ( <i>Avena elatior</i> ) . . . . .	"	III	1	—	—	—	—	—	—	—	—	—
"	"	III	1	—	—	—	—	—	—	—	—	—
"	"	* III	1	—	—	—	—	—	—	—	—	—
Rznięczka pospolita v. Psia trawa kupkowa ( <i>Dactylis glomerata</i> ) . . . . .	Maj i Czerwiec	III	—	—	—	—	—	—	—	—	—	—
"	"	III	1	—	—	—	—	—	—	—	—	—
Śmiałek darniasty ( <i>Aira cespitosa</i> ) . . . . .	Czerwiec i Lipiec	III	1	—	—	—	—	—	—	—	—	—
"	Lipiec i Sierpień	III	1	—	—	—	—	—	—	—	—	—
"	Czerwiec i Lipiec	III	1	—	—	—	—	—	—	—	—	—
"	"	III	—	—	—	—	—	—	—	—	—	—
"	"	III	—	—	—	—	—	—	—	—	—	—

\*) Liczby rzymskie znaczą: I — roślinę jednoroczną, II — dwuletnią, III — trwałą. Gwiazdka \* oznacza roślinę szcześcielniej przydatną do uprawy na nasienie w gruncie.

Rośliny w porządku alfabetycznym

Pora kwitnienia

Trwałość w gruncie		Udaje się na gruncie:					Przydatna szczególnie na pastwisko owcze
nawodnionym	nie nawodnionym	silnym ciepłym	wilgotnym, gliniastym	zaciemnionym, leśnym i torfowym	wyżej położonym gliniasto-piaszczystym		

Śmiałek wodny ( <i>Aira aquatica</i> ) . . . . .							
Stokłosa miękka ( <i>Bromus mollis</i> ) . . . . .							
Tomka wonna ( <i>Anthoxanthum odoratum</i> ) . . . . .							
Wiklina łąkowa ( <i>Poa pratensis</i> ) . . . . .							
" mielec ( <i>Poa aquatica</i> ) . . . . .							
" roczna ( <i>Poa annua</i> ) . . . . .							
" spleaszczona ( <i>Poa compressa</i> ) . . . . .							
" szorstka ( <i>Poa trivialis</i> ) . . . . .							
Wyczyniec łąkowy v. Lisi ogon ( <i>Alopecurus pratensis</i> ) . . . . .							
" polny ( <i>Alopecurus agrestis</i> ) . . . . .							
Wyka ptasia ( <i>Vicia cracca</i> ) . . . . .							
" zarosłowa ( <i>Vicia dumetorum</i> ) . . . . .							

Czerwiec	III						
Czerwiec i Lipiec	III						
Maj i Czerwiec	* III						
od Czer. do Sierp.	* III						
" "	III						
" "	I						
Czerwiec i Lipiec	III						
" "	* III						
od Czer. do Sierp.	III						
Maj	I						
Czerwiec i Lipiec	III						
" "	III						



## 7. MIESZANKI PASTEWNE NA ROZMAITE CELE I GRUNTA.

### A). Na łąki stałe.

#### a) nawodniane:

	Fun'ów
Rajgrasu angielskiego ( <i>Lolium perenne</i> ) . . . . .	10
„ włoskiego ( <i>Lolium italicum</i> ) . . . . .	8
Wyczyńca łąkowego ( <i>Alopecurus pratensis</i> ) . . . . .	8
Wikliny szorstkiej ( <i>Poa trivialis</i> ) . . . . .	8
Trawy Tymoteusza ( <i>Phleum pratense</i> ) . . . . .	4
Kostrzewy wyniosłej ( <i>Festuca elatior</i> ) . . . . .	4
Trawy kupkowej ( <i>Dactylis glomerata</i> ) . . . . .	5
Koniczyny czerwonej ( <i>Trifolium pratense</i> ) . . . . .	5
„ białej ( <i>Trifolium repens</i> ) . . . . .	8
Razem 60 *)	

#### b) wilgotne na silnym gruncie:

	Funtów:
Rajgrasu angielskiego ( <i>Lolium perenne</i> ) . . . . .	10
„ włoskiego ( <i>Lolium italicum</i> ) . . . . .	8
Trawy Tymoteusza ( <i>Phleum pratense</i> ) . . . . .	6
Kostrzewy łąkowej ( <i>Festuca pratensis</i> ) . . . . .	6
Wyczyńca łąkowego ( <i>Alopecurus pratensis</i> ) . . . . .	5
Trawy kupkowej ( <i>Dactylis glomerata</i> ) . . . . .	5
Wikliny łąkowej ( <i>Poa pratensis</i> ) . . . . .	5
Koniczyny czerwonej ( <i>Trifolium pratense</i> ) . . . . .	5
„ białej ( <i>Trifolium repens</i> ) . . . . .	6
Komonicy ( <i>Lotus</i> ) — różne gatunki . . . . .	2
Babki lancetowatej ( <i>Platago lanceolata</i> ) . . . . .	1
Krwiściągu pospolitego ( <i>Sanguisorba officinalis</i> ) . . . . .	1
Razem 60	

\*) Podane ilości służyć mają na 1 mórg nowopolski.

albo:	Funtów:
Trawy Tymoteusza ( <i>Phleum pratense</i> ) . . . . .	15
Rajgrasu angielskiego ( <i>Lolium perenne</i> ) . . . . .	9
Kostrzewy łąkowej ( <i>Festuca pratensis</i> ) . . . . .	9
Trawy kupkowej ( <i>Dactylis glomerata</i> ) . . . . .	9
Mietlicy rozłogowej ( <i>Agrostis stolonifera</i> ) . . . . .	6
Koniczyny szwedzkiej ( <i>Trifolium hybridum</i> ) . . . . .	12
	<hr/>
	Razem 60

Wszystkie rośliny, wchodzące w skład tej mieszanki, należą do liczby późno kwitnących i dojrzewających jednocześnie z koniczyną szwedzką. Są one właściwe na grunta tego rodzaju, dla tego mianowicie, że wegetacja na nich rozwija się zazwyczaj późno.

c) *wilgotne, na gruncie średnio-zwięzłym:*

	Funtów:
Wikliny szorstkiej ( <i>Poa trivialis</i> ) . . . . .	15
Wyczyńca łąkowego ( <i>Alopecurus pratensis</i> ) . . . . .	10
Rajgrasu włoskiego ( <i>Lolium italicum</i> ) . . . . .	10
„ francuzkiego ( <i>Avena elatior</i> ) . . . . .	6
Tomki wonnej ( <i>Anthoxantum odoratum</i> ) . . . . .	6
Koniczyny czerwonej ( <i>Trifolium pratense</i> ) . . . . .	7
„ szwedzkiej ( <i>Trifolium hybridum</i> ) . . . . .	6
	<hr/>
	Razem 60

*Uwaga.* Ponieważ wegetacja na takich gruntach rozpoczyna się nieco wcześniej, dobrano więc dla nich rośliny wcześnie.

albo:	Funtów:
Rajgrasu francuzkiego ( <i>Avena elatior</i> ) . . . . .	15
„ włoskiego ( <i>Lolium italicum</i> ) . . . . .	10
Trawy Tymoteusza ( <i>Phleum pratense</i> ) . . . . .	10
Kostrzewy owczej ( <i>Festuca ovina</i> ) . . . . .	10
Lucerny chmielowej ( <i>Medicago lupulina</i> ) . . . . .	10
Koniczyny szwedzkiej ( <i>Trifolium hybridum</i> ) . . . . .	5
	<hr/>
	Razem 60

## d) suche:

Funtów:

Rajgrasu angielskiego ( <i>Lolium perenne</i> ) . . . . .	10
Kłosówki wełnistej ( <i>Holcus lanatus</i> ) . . . . .	16
Stokłosa miękkiej ( <i>Bromus mollis</i> ) . . . . .	3
Tomki wonnej ( <i>Anthoxantum odoratum</i> ) . . . . .	5
Grzebienicy pospolitej ( <i>Cynosurus cristatus</i> ) . . . . .	2
Koniczyny białej ( <i>Trifolium repens</i> ) . . . . .	10
„ czerwonej ( <i>Trifolium pratense</i> ) . . . . .	6
Lucerny chmielowej ( <i>Medicago lupulina</i> ) . . . . .	6
Żylnica krwisiągowego ( <i>Poterium sanguisorba</i> ) . . . . .	2

Razem 60

albo:

Funtów:

Wikliny szorstkiej ( <i>Poa trivialis</i> ) . . . . .	10
„ wązkolistnej ( <i>Poa angustifolia</i> ) . . . . .	3
Trawy kupkowej ( <i>Dactylis glomerata</i> ) . . . . .	10
Wyczyńca łąkowego ( <i>Alopecurus pratensis</i> ) . . . . .	8
Kostrzewy wysokiej ( <i>Festuca elatior</i> ) . . . . .	6
„ łąkowej ( <i>Festuca pratensis</i> ) . . . . .	6
Trawy Tymoteusza ( <i>Phleum pratense</i> ) . . . . .	4
Tomki wonnej ( <i>Anthoxantum odoratum</i> ) . . . . .	2
Mietlicy rozłogowej ( <i>Agrostis stolonifera</i> ) . . . . .	2
Groszku trwałego ( <i>Lathyrus perennis</i> ) . . . . .	6
Wyki płotowej ( <i>Vicia sepium</i> ) . . . . .	7
Krwawniku pospolitego ( <i>Achillea millefolium</i> ) . . . . .	1

Razem 65

## e) suche, w gruncie mniej żyznym:

Funtów:

Rajgrasu francuzkiego ( <i>Avena elatior</i> ) . . . . .	15
„ angielskiego ( <i>Lolium perenne</i> ) . . . . .	10
Trawy Tymoteusza ( <i>Phleum pratense</i> ) . . . . .	5
Kostrzewy czerwonej ( <i>Festuca rubra</i> ) . . . . .	5
„ twardej ( <i>Festuca duriuseula</i> ) . . . . .	5

do przeniesienia 40

	Funtów: z przeniesienia 40
Trawy kupkowej ( <i>Dactylis glomerata</i> ) . . . . .	5
Wikliny łąkowej ( <i>Poa pratensis</i> ) . . . . .	5
Tomki wonnej ( <i>Anthoxantum odoratum</i> ) . . . . .	2
Komonicy pospolitej ( <i>Lotus corniculatus</i> ) . . . . .	3
Koniczyny czerwonej ( <i>Trifolium pratense</i> ) . . . . .	4
„ białej ( <i>Trifolium repens</i> ) . . . . .	6
	Razem 65

## B). Na łąki czasowe w płodozmianie.

### 1. Z przeważną ilością koniczyny.

#### a) na grunta ciężkie, spójne:

	Funtów:
Koniczyny czerwonej ( <i>Trifolium pratense</i> ) . . . . .	22
„ szwedzkiej ( <i>Trifolium hybridum</i> ) . . . . .	5
Wyczyńca łąkowego ( <i>Alopecurus pratensis</i> ) . . . . .	5
Trawy Tymoteusza ( <i>Phleum pratense</i> ) . . . . .	5
„ kupkowej ( <i>Dactylis glomerata</i> ) . . . . .	3
	Razem 40

albo:

	Funtów:
Koniczyny czerwonej ( <i>Trifolium pratense</i> ) . . . . .	22
Rajgrasu angielskiego ( <i>Lolium perenne</i> ) . . . . .	10
Trawy Tymoteusza ( <i>Phleum pratense</i> ) . . . . .	8
	Razem 40

#### b) na grunta gliniaste mniej spójne:

	Funtów:
Koniczyny czerwonej ( <i>Trifolium pratense</i> ) . . . . .	22
„ szwedzkiej ( <i>Trifolium hybridum</i> ) . . . . .	5
Rajgrasu angielskiego ( <i>Lolium perenne</i> ) . . . . .	5
Francuzkiego ( <i>Avena elatior</i> ) . . . . .	3
	Razem 40

albo:

Funtów:

Koniczyny czerwonej (Trifolium pratense) . . .	22
Rajgrasu angielskiego (Lolium perenne) . . .	4
„ włoskiego (Lolium italicum) . . .	4
„ francuzkiego (Avena elatior) . . .	4
Kostrzewy łąkowej (Festuca pratensis) . . .	4
Trawy Tymoteusza Phleum (pratense) . . .	2
„ kupkowej (Dactylis glomerata) . . .	2
Razem	40

c) *na grunta średnie, piasczysto-gliniaste  
i gliniasto-piaszczyste:*

	Funtów:
Koniczyny czerwonej (Trifolium pratense) . . .	20
„ białej (Trifolium repens) . . .	4
Rajgrasu angielskiego (Lolium perenne) . . .	4
„ francuzkiego (Avena elatior) . . .	6
Trawy Tymoteusza (Phleum pratense) . . .	2
„ kupkowej (Dactylis glomerata) . . .	4
Razem	40

d) *na grunta lżejsze, wapienne:*

	Funtów:
Koniczyny czerwonej (Trifolium pratense) . . .	16
Lucerny chmielowej (Medicago lupulina) . . .	7
Rajgrasu francuzkiego (Avena elatior) . . .	9
„ włoskiego (Lolium italicum) . . .	5
Trawy Tymoteusza (Phleum pratense) . . .	3
Razem	40

*Uwaga.* Trawy nisko rosnące do tych mieszanek nie są właściwe, tworzą bowiem gęstą darń i przeszkadzają wzrostowi koniczyny.

## 2. Z przeważną ilością traw.

a) na grunta ciężkie, spójne:

	Funtów:
Rajgrasu włoskiego ( <i>Lolium italicum</i> ) . . . . .	10
Kostrzewy łąkowej ( <i>Festuca pratensis</i> ) . . . . .	7
Trawy kupkowej ( <i>Dactylis glomerata</i> ) . . . . .	8
„ Tymoteusza ( <i>Phleum pratense</i> ) . . . . .	5
Koniczyny czerwonej ( <i>Trifolium pratense</i> ) . . . . .	5
„ szwedzkiej ( <i>Trifolium hybridum</i> ) . . . . .	5
	Razem 40

b) na grunta gliniaste, pulchne:

	Funtów:
Rajgrasu angielskiego ( <i>Lolium perenne</i> ) . . . . .	10
„ francuzkiego ( <i>Avena elatior</i> ) . . . . .	5
Wyczyńca łąkowego ( <i>Alopecurus pratensis</i> ) . . . . .	5
Trawy Tymoteusza ( <i>Phleum pratense</i> ) . . . . .	5
Koniczyny czerwonej ( <i>Trifolium pratense</i> ) . . . . .	5
„ szwedzkiej ( <i>Trifolium hybridum</i> ) . . . . .	5
Lucerny chmielowej ( <i>Medicago lupulina</i> ) . . . . .	5
	Razem 40

c) na grunta gliniaste, marglowate, suche i żyzne.

	Funtów:
Rajgrasu francuzkiego ( <i>Avena elatior</i> ) . . . . .	12
„ angielskiego ( <i>Lolium perenne</i> ) . . . . .	6
Kostrzewy owczej ( <i>Festuca ovina</i> ) . . . . .	6
„ czerwonej ( <i>Festuca rubra</i> ) . . . . .	6
Trawy kupkowej ( <i>Dactylis glomerata</i> ) . . . . .	6
Owsa omszonego ( <i>Avena pubescens</i> ) . . . . .	4
Stokłosa prostej ( <i>Bromus erectus</i> ) . . . . .	4
Trawy Tymoteusza ( <i>Phleum pratense</i> ) . . . . .	4
	Razem 48

## d) na grunta lekkie wapienne.

Funtów:

Rajgrasu francuzkiego ( <i>Avena elatior</i> ) . . . . .	12
„ włoskiego ( <i>Lolium italicum</i> ) . . . . .	8
Trawy Tymoteusza ( <i>Phleum pratensē</i> ) . . . . .	8
Lucerny chmielowej ( <i>Medicago lupulina</i> ) . . . . .	6
Koniczyny białej ( <i>Trifolium repens</i> ) . . . . .	4
„ szwedzkiej ( <i>Trifolium hybridum</i> ) . . . . .	4
	Razem 42

## C). Na pastwiska.

Zaprowadzając pastwisko, należy przedewszystkiem uwzględnić rodzaj inwentarza, dla którego przeważnie ma ono służyć. I tak naprzykład:

*Bydło rogate* spożywa najchętniej: rajgrasy, wyczy-niec łąkowy, wiklinę szorstką i łąkową, tomkę wonną, mietlicę rozłogową, kostrzewę łąkową i wysoką, drzączkę średnią, kłosówkę wełnistą, perlówkę jednostronną, stokłosę rolową, koniczynę czerwoną i szwedzką, lucernę, krwawnik pospolity, podróżnik, brodawnik, biedrze-niec pospolity i t. d.

*Konie* lubią najlepiej: owies łąkowy i trzcinowaty, kostrzewę łąkową i mannową i t. d.

*Owcom* najlepiej smakuja: wiklina łąkowa i roczna, śmiałek darniowy i pogięty, owies łąkowy, kostrzewa oweza i czerwona, grzebieńca pospolita, drzączka średnia, babka lancetowata, koniczyna biała i górna, lucerna, krwawnik pospolity, szczaw i t. d.

Oprócz tego należy mieć na uwadze: gatunek gruntu, cel hodowli inwentarza, niektóre bowiem rośliny wpływają na powiększenie ilości mleka, inne na jego przy-mioty, inne na wytwarzanie się mięsa; jedne są długo-trwałe, inne kilkoletnie.

Oto niektóre mieszanki:

a) *pastwisko długotrwałe na gruncie piaszczystym, suchym.*

	Funtów:
Kostrzewy owczej ( <i>Festuca ovina</i> ) . . . . .	25
Mietlicy pospolitej ( <i>Agrostis vulgaris</i> ) . . . . .	12
Koniczyny białej ( <i>Trifolium repens</i> ) . . . . .	8
Lucerny chmielowej ( <i>Medicago lupulina</i> ) . . . . .	5
	Razem 50

b) *pastwisko długotrwałe na takimże gruncie świeżo wykarczowanym:*

	Funtów:
Kostrzewy owczej ( <i>Festuca ovina</i> ) . . . . .	6
Śmiałka pogiętego ( <i>Aira flexuosa</i> ) . . . . .	12
Wikliny łąkowej ( <i>Poa pratensis</i> ) . . . . .	15
Kłosówki wełnistej ( <i>Holcus lanatus</i> ) . . . . .	10
Koniczyny białej ( <i>Trifolium repens</i> ) . . . . .	8
Lucerny chmielowej ( <i>Medicago lupulina</i> ) . . . . .	5
	Razem 56

c) *pastwisko kikoletnie na gruncie gliniasto-piaszczystym:*

	Funtów:
Rajgrasu angielskiego ( <i>Lolium perenne</i> ) . . . . .	22
Wikliny łąkowej ( <i>Poa pratensis</i> ) . . . . .	5
Kostrzewy owczej ( <i>Festuca ovina</i> ) . . . . .	3
Mietlicy pospolitej ( <i>Agrostis vulgaris</i> ) . . . . .	2
Grzebienicy pospolitej ( <i>Cynosurus cristatus</i> ) . . . . .	10
Koniczyny białej ( <i>Trifolium repens</i> ) . . . . .	5
Lucerny chmielowej ( <i>Medicago lupulina</i> ) . . . . .	3
	Razem 50



## d) na grunta średnie, niezbyt suche:

	Funtów:
Owsa żółtawego ( <i>Avena flavescens</i> ) . . . . .	12
Tomki wonnej ( <i>Anthoxantum odoratum</i> ) . . . . .	2
Kostrzewy czerwonej ( <i>Festuca rubra</i> ) . . . . .	10
Grzebienicy pospolitej ( <i>Cynosurus cristatus</i> ) . . . . .	10
Koniczyny leżącej ( <i>Trifolium procumbens</i> ) . . . . .	10
Lucerny chmielowej ( <i>Medicago lupulina</i> ) . . . . .	6
	<hr/>
	Razem 50:

## e) na grunta gliniaste suche:

	Funtów:
Rajgrasu angielskiego ( <i>Lolium perenne</i> ) . . . . .	15
Trawy kupkowej ( <i>Dactylis glomerata</i> ) . . . . .	15
Krwawniku pospolitego ( <i>Achilea millefolium</i> ) . . . . .	2
Komonicy pospolitej ( <i>Lotus corniculatus</i> ) . . . . .	6
Drzączki średniej ( <i>Briza media</i> ) . . . . .	6
Koniczyny górnej ( <i>Trifolium montanum</i> ) . . . . .	6
	<hr/>
	Razem 50

## 8. TABELKA CIĘŻARNOŚCI ZWIERZĄT DOMOWYCH.

Początek ciężarności	K O N I E C I E Ź A R N O Ś C I						
	Klacz (340 dni)	Krowy (284 dni)	Owce i kozy (154 dni)	Świnie (120 dni)	Suki (63 dni)	Kotki (56 dni)	
1 Stycznia	6 Grudn.	2 Paźdz.	3 Czerw.	30 Kwiet.	4 Marca	25 Luteg.	
6 —	11 —	17 —	8 —	5 Maja	9 —	2 Marca	
11 —	16 —	22 —	13 —	10 —	14 —	7 —	
16 —	21 —	27 —	18 —	15 —	19 —	12 —	
21 —	26 —	1 Listop.	23 —	20 —	21 —	17 —	
26 —	31 —	6 —	28 —	25 —	29 —	22 —	
31 —	5 Styczn.	11 —	3 Lipca	30 —	3 Kwiet.	27 —	
5 Lutego	10 —	16 —	8 —	4 Czerw.	8 —	1 Kwiet.	
10 —	15 —	21 —	13 —	9 —	13 —	6 —	
15 —	20 —	26 —	18 —	14 —	18 —	11 —	
20 —	25 —	1 Grudn.	23 —	19 —	23 —	16 —	
25 —	30 —	6 —	28 —	24 —	28 —	21 —	
2 Marca	4 Lutego	11 —	2 Sierpn.	29 —	3 Maja	26 —	
7 —	9 —	16 —	7 —	4 Lipca	8 —	1 Maja	
12 —	14 —	21 —	12 —	9 —	13 —	6 —	
17 —	19 —	26 —	17 —	14 —	18 —	11 —	
22 —	24 —	31 —	22 —	19 —	23 —	16 —	

27	Marca	1	Marca	5	Styczn.	27	Sierpn.	24	Lipca	28	Maja	21	Maja
1	Kwietnia	11	—	10	—	1	Wrześ.	29	—	2	Czerw.	26	—
6	—	16	—	15	—	4	—	3	Sierpn.	7	—	31	—
11	—	21	—	20	—	11	—	8	—	12	—	5	Czerw.
16	—	26	—	25	—	16	—	13	—	17	—	10	—
21	—	31	—	30	—	21	—	18	—	22	—	15	—
26	—	5	Kwiet.	4	Lutego	26	—	24	—	27	—	20	—
1	Maja	10	—	9	—	1	Paźdz.	28	—	2	Lipca	25	—
6	—	15	—	14	—	6	—	2	Wrześ.	7	—	30	—
11	—	20	—	19	—	11	—	7	—	12	—	5	Lipca
16	—	25	—	24	—	16	—	12	—	17	—	10	—
21	—	30	—	1	Marca	21	—	17	—	22	—	15	—
26	—	5	Maja	6	—	26	—	22	—	27	—	20	—
31	—	10	—	11	—	31	—	27	—	1	Sierpn.	25	—
5	Czerwca	15	—	16	—	5	Listop.	2	Paźdz.	6	—	30	—
10	—	20	—	21	—	10	—	7	—	11	—	4	Sierpn.
15	—	26	—	26	—	15	—	12	—	16	—	9	—
20	—	31	—	31	—	20	—	17	—	21	—	14	—
25	—	4	Czerw.	5	Kwiet.	25	—	22	—	26	—	19	—
30	—	9	—	10	—	30	—	27	—	31	—	24	—
5	Lipca	14	—	15	—	5	Grudn.	1	Listop.	5	Wrześ.	29	—
10	—	19	—	20	—	10	—	6	—	10	—	3	Wrześ.
15	—	24	—	25	—	15	—	11	—	15	—	8	—
20	—	29	—	30	—	20	—	16	—	20	—	13	—

Początek ciąży żarności		K O N I E C C I E Ż A R N O Ś C I						
		Klaczce (340 dni)	Krowy (284 dni)	Owce i kozy (154 dni)	Swinie (120 dni)	Suki (63 dni)	Kotki (56 dni)	
25	Lipca	4	5	25	21	25	18	
30	—	9	10	30	26	30	23	
4	Sierpnia	14	15	4	1	5	28	
9	—	19	20	9	6	10	3	
14	—	24	25	14	11	15	8	
16	—	29	30	19	16	19	13	
24	—	3	4	34	21	24	18	
29	—	8	9	29	26	29	23	
3	Września	13	14	3	31	4	28	
8	—	18	19	8	5	9	2	
13	—	23	24	13	10	14	7	
18	—	28	29	18	15	19	12	
23	—	2	4	23	20	24	17	
28	—	7	9	28	25	29	22	
3	Paździer:	12	14	5	30	4	27	
8	—	17	19	10	4	9	2	
13	—	22	24	15	9	14	7	
18	—	27	29	20	14	19	12	

23	Pazdziern.	2	Paźdz.	3	Sierpn.	25	Marca	19	Lutego	24	Grudn.	17	Grudn.
28	—	7	—	8	—	30	—	24	—	29	—	22	—
2	Listopada	12	—	13	—	4	Kwiet.	1	Marca	3	Styczn.	27	—
7	—	17	—	18	—	9	—	6	—	8	—	1	Stycz.
12	—	22	—	23	—	14	—	11	—	13	—	6	—
17	—	27	—	28	—	19	—	16	—	18	—	11	—
22	—	1	Listop.	2	Wrześ.	24	—	21	—	23	—	16	—
27	—	6	—	7	—	29	—	26	—	28	—	21	—
2	Grudnia	11	—	12	—	4	Maja	31	—	2	Lutego	26	—
7	—	16	—	17	—	9	—	5	Kwiet.	7	—	31	—
12	—	21	—	22	—	14	—	10	—	12	—	5	Luteg.
17	—	26	—	27	—	19	—	15	—	17	—	10	—
22	—	1	Grudn.	2	Paźdz.	24	—	20	—	22	—	15	—
27	—	5	—	7	—	29	—	25	—	27	—	20	—
31	—	10	—	12	—	4	Czerw.	30	—	4	Marca	25	—

9. WSKAZÓWKI DO PARZENIA ZWIERZĄT I DROBIU.

Nazwa rozplodowych zwierząt	Normalna liczba samiec na jednego samca		Wiek dojrzaly dla parzenia		Wiek, w którym zwierze staje się niezdatnym do rozplodu		Czas trwania ciężarnosci i wysiadywania jaj	UWAGI
	Sztuki	Liczba samiec	Samice	Samice	Samice	Samice		
<i>a. Zwierzęta domowe.</i>								
Konie . . . . .	25—30	4—5	4	15	15	340 (330—419)		
Bydło rogate . . . . .	25—30	3	2 1/2	8	12	286 rzadko 321		
Owce . . . . .	30—35	1 1/2	2	7	8	154 (146)—161		
Kozy . . . . .	35—40	2	2	7	8	155 (160)		
Świnie . . . . .	8—10	1	1	5	10	120 (109—130)		
<i>b. Ptastwo domowe.</i>								
Indyki . . . . .	8—10	2	2	4	5	26 — 29		Średnia ilość jaj, które znieść mogą 15—20 sztuk
Kury . . . . .	10—15	1	1	4	5	19 — 24		60—80
Kaczki . . . . .	10—12	1	1	3	4	28 — 32		30—35
Gęsi . . . . .	6—8	2	2	5	8	18 — 33		12—15
Golębie . . . . .	1	—	—	—	—	17 — 18		—

# 10. STOSUNEK WAGI MIĘSA I INNYCH CZĘŚCI UŻYTKOWYCH, DO WAGI ŻYWEGO ZWIERZĘCIA.

## a. Woly i krowy.

100 funtów wagi żywego zwierzęcia dają:

	Ze zwierząt		
	Chudych	Podpasionych	Utuczonych
	F u n t y		
Czystego mięsa w 4ch ćwierciach	44—49	50—56	60—57
Łoju . . . . .	2—4	5—7	8—12
Flaki, głowa i nogi . . . .	12—10	10—8	6—86
Waga świeżej skóry . . . .	8—7	7—6	7—
R a z e m	66—70	72—77	81—83
Krew, ekskrementa i t. p. . .	34—30	28—23	19—17

## b. Cielecia.

100 funtów wagi żywego cielęcia daje:

	Podług Ru-	Podług
	dolfa André	P. Arenstein
	j a k   w y ż é j	
Czystego mięsa . . . . .	64	56
Głowa . . . . .	7	6
Nogi . . . . .	3	4
Flaki, wątroba i t. d. . . . .	8	10
Skóra . . . . .	8 $\frac{1}{4}$	9
R a z e m	90 $\frac{1}{4}$	85
Krew, ekskrementa i t. d. . .	9 $\frac{3}{4}$	15

c. *Owce.*

100 funtów wagi żywej owcy dają:

	W stanie zwyczaj- nym	Podpa- sione	Dobrze wypa- sione
	F u n t y		
Czystego mięsa . . . . .	44—47	47—50	51—53
Loju . . . . .	1—2	4—7	8—10
Głowa, płuca, wątroba . . . . .	9—8	8—7	7—6
Skóra . . . . .	15—7	12—7	10—7
R a z e m	69—64	71—71	76—76
Krew, ekskrementa i t. d. . . . .	31—36	29	24

d. *Świnie.*100 funtów wagi żywego  
zwierzęcia dają:

	Średnio tuczone	Dobrze utuczone
	F u n t y	
Mięsa czystego . . . . .	40 — 38	37 — 35
Słoniny . . . . .	32 — 38	39 — 42
Sadła . . . . .	7 — 5	9 — 8
Podrobiu, nóg i t. p. . . . .	10 — 9	7 — 8
R a z e m	89 — 90	92 — 93
Krew, ekskrementa . . . . .	11 — 10	8 — 7



## 11. ILOŚĆ MOGĄCYCH SIĘ OTRZYMAĆ PRODUKTÓW TECHNICZNYCH, RÓŻNYCH MATERJAŁÓW ROŚLIN- NYCH I ZWIERZĘCYCH.

### 1. Mlewo daje na 100 funtów wagi:

Mąki pytlowej.	Otrąb.	Mąki z piaskiem.	Straty.
Pszenica 83	11	3	3—4
Żyto . 85	9—10	3	3—4

Przy zwyczajném młeciu traci się tylko 1<sup>0</sup>/<sub>0</sub>, z ziarn ciężkich i wielkich więcej, lekkich mniej, przy równiej objętości, ale ilość otrąb nie jest proporcjonalną do objętości ziarn i wagi, dla tego, że drobniejsze ziarna szczelniej ulegają w miarze, niż większe. Doświadczenia pokazały, że miara żyta ważąca funt. 340 dała mąki funtów 310

350	320
360	330
370	340

*Przy pytlowaniu można liczyć na 100 funtów,  
przy kamieniach:*

Zwyczajnych	Francuzkich
Mąki białej 67 funt.	75 — 79 funtów
„ pośledniej 8 „	21 — 18 „
Otrąb i odpadków 22 <sup>1</sup> / <sub>2</sub> „	4 — 3 „
Straty 2 <sup>1</sup> / <sub>2</sub> „	

### 2. Kasza:

Z korca prosa, kaszy	22 — 24 garncy
„ owsa	24 „
„ jęczmienia	22 „
„ tatarki	13 „

## 3. Stosunek wagi chleba do wagi mąki i zboża.

	Ze 100 funtów mąki otrzymuje się		Ze 100 funtów zboża otrzymuje się	
	Według prób doko- nanych w Warsza- wie i przyję- tych za zasa- dę do taksy	Według podania autorów za- granicz- nych	Według prób do- kona- nych w War- szawie i przyję- tych za zasadę do taksy	Według podania autorów zagra- nicznych
	F u n t ó w		F u n t ó w	
Chleba razo- wego	136,8	—	132,5	—
„ pytłowego	132,5	133—150	96	115—120
„ pszennego i bułek	119,4—131	123—133	90	106

*Uwaga.* Ilość chleba zależy tak od ilości mąki, jakoteż od ilości wody i sposobu przyrządzenia ciasta.

## 4. Tabelka potrzebnej ilości mąki i ziarna do otrzymania danej ilości chleba.

Na chleba	Pszennego		Pytłowego		Razowego							
	P o t r z e b a											
	Mąki	Ziarna	Mąki	Ziarna	Mąki	Ziarna						
Fu.	Fu.	Łut.	Fu.	Łut.	Fu.	Łut.	Fu.	Łut.	Fu.	Łut.	Fu.	Łut.
1/2	—	5,9	—	6,0	—	6,0	—	8,3	—	6,4	—	8,8
1/2	—	11,8	—	12,0	—	12,0	—	16,6	—	12,8	—	17,6
3/4	—	17,7	—	18,0	—	18,0	—	24,9	—	19,2	—	26,4

Na chleba	Pszennego		Pytlowego		Razowego							
	P o t r z e b a											
	Mąki		Ziarna		Mąki		Ziarna					
Fu.	Fu.	Łut.	Fu.	Łut.	Fu.	Łut.	Fu.	Łut.	Fu.	Łut.	Fu.	Łut.
1	—	23,6	—	24,0	—	24,0	1	1,2	—	25,6	1	3,2
2	1	15,2	1	16,0	1	16,0	2	2,4	1	19,2	2	6,4
3	2	6,8	2	8,0	2	8,0	3	3,6	2	12,8	3	9,6
4	2	30,4	3	—	3	—	4	4,8	3	6,4	4	12,8
5	3	22,0	3	24,0	3	24,0	5	6,0	4	—	5	16,0
6	4	13,6	4	16,0	4	16,0	6	7,2	4	25,6	6	19,2
7	5	5,2	5	8,0	5	8,0	7	8,4	5	19,2	7	22,4
8	5	28,8	6	—	6	—	8	9,6	6	12,8	8	25,6
9	6	20,4	6	24,0	6	24,0	9	10,8	7	6,4	9	28,8
10	7	12,0	7	16,0	7	16,0	10	12,0	8	—	11	—
20	14	24,0	15	—	15	—	20	24,0	16	—	22	—
30	22	4,0	22	16,0	22	16,0	31	4,0	24	—	33	—
40	29	16,0	30	—	30	—	41	16,0	32	—	44	—
50	36	28,0	37	16,0	37	16,0	51	28,0	40	—	55	—
60	44	8,0	45	—	45	—	62	8,0	48	—	66	—
70	51	20,0	52	16,0	52	16,0	72	20,0	56	—	77	—
80	59	—	60	—	60	—	83	—	64	—	88	—
90	66	12,0	67	16,0	67	16,0	93	12,0	72	—	99	—
100	73	24,0	75	—	75	—	103	24,0	80	—	100	—
200	147	16,0	150	—	150	—	207	16,0	160	—	220	—
300	221	18,0	225	—	225	—	311	8,0	240	—	330	—
400	295	10,0	300	—	300	—	415	—	320	—	440	—
500	369	2,0	375	—	375	—	518	24,0	400	—	550	—
1000	738	4,0	750	—	750	—	1037	16,0	800	—	1100	—

## 5. Olej.

Ze 100 funtów nasienia	Oleju	Makuch
Rzepaku ozimego (Bras. Napus)	38 — 40,81	60 — 59,19
Rzepiku zimow. (Bras. campestris)	32,4	65,4
Rzepiku letniego (Bras. præscox)	32 — 36	65,9
Rzepy białej (Bras. rapa)	16,0	—
Kalarepy (Bras. napobrasica)	33,0	—
Gorczyca białej . . . .	38,6	59,6
Maku białego . . . .	35,4 — 43	63, — 57,0
„ szarego . . . .	2,22	77,0

Ze 100 funtów nasienia	Oleju	Makuch
Gorczyey czarnej . . . . .	23,3	76,8
Lnianki olejnej (Myagrurn sa- tivum) . . . . .	27,— 30,5	67,2 —72
Słonecznika . . . . .	85,2	64,0
Tłustka olejna (Madia sativa)	26,24—20	60— 73,76
Siemię konopne . . . . .	33,6	66,4
„ lniane . . . . .	27,— 39,0	72,2—61,0
Len zimowy . . . . .	35,60	64,44
Len letni . . . . .	33,96	66,64
Sezam . . . . .	52,68	47,32
Arachis hypogaea . . . . .	35,44	54,56
Ricin . . . . .	40,0	50,0

6. Cukier z buraków na 100 funtów.

Ciężkość gatunkowa przy 14 <sup>1</sup> / <sub>2</sub> R.	S k ł a d		Ciężkość gatunkowa przy 14 <sup>1</sup> / <sub>2</sub> R.	S k ł a d	
	Cukru	Suchego wyżymka		Cukru	Suchego wyżymka
1,014	7,0	12,0	1,044	11,75	18,25
1,016	7,5	12,5	1,046	12,0	18,5
1,018	8,0	13,0	1,048	12,25	18,75
1,020	8,25	13,5	1,050	12,5	19,0
1,022	8,75	14,0	1,052	12,75	19,25
1,024	9,0	14,5	1,054	13,0	19,5
1,026	9,5	15,0	1,056	13,25	19,75
1,028	9,75	15,5	1,058	13,5	20,6
1,030	10,0	16,0	1,060	13,75	20,25
1,032	10,25	16,3	1,062	14,0	20,5
1,034	10,5	16,6	1,064	14,25	20,75
1,036	10,75	17,0	1,066	14,5	21,0
1,038	11,0	17,3	1,068	14,75	21,25
1,040	11,25	17,6	1,070	15,0	21,5
1,042	11,5	18,0			

## 7. Krochmal z kartofli na 100 funtów:

Ciężkość gatunkowa kartofli	S k ł a d		Ciężkość gatunkowa kartofli	S k ł a d	
	Krochmal	Suchego odpadku		Krochmal	Suchego odpadku
1,060	9,54	16,96	1,096	17,75	25,42
1,062	9,68	17,41	1,098	18,23	25,91
1,064	10,42	17,87	1,100	18,70	26,40
1,066	10,87	18,33	1,102	19,17	26,88
1,068	11,32	18,79	1,104	19,65	27,37
1,070	11,77	19,26	1,106	20,13	27,86
1,072	12,22	19,72	1,108	20,61	28,36
1,074	12,67	20,18	1,110	21,09	28,86
1,076	13,12	20,65	1,112	21,57	29,35
1,078	13,58	21,13	1,114	22,05	29,85
1,080	14,04	21,60	1,116	22,54	30,35
1,082	14,50	22,07	1,118	23,03	30,85
10,84	14,96	22,54	1,120	23,52	31,36
1,086	15,52	23,02	1,122	24,01	31,86
1,088	15,88	23,50	1,124	24,80	32,36
1,090	16,35	23,98	1,126	24,99	32,87
1,092	16,81	24,46	1,128	25,49	33,33
1,094	17,28	24,94	1,130	25,99	33,90

## 8. Brzost z drzewa odartego funtów:

Obdarcie	Grunt	Z całego drzewa			Do wysokości sążnia		
		Dobry	Średni	Nizki	Dobry	Średni	Nizki
Lata drzewa	40	210	140	86	54	36	22
	50	250	180	117	64	46	30
	60	273	210	140	70	54	36
	70	296	234	164	76	60	42
	80	312	257	172	80	66	44
	100	327	280	180	84	72	48

Ze 100 funtów brzoza otrzymuje się w mieleżach do 22 funtów dziegciu, w mieleżach miedzianych około 35 i oprócz tego ocet drzewny.

### 9. Smoła i terpentyna.

W mieleżach ziemnych z 1,000 stóp sześciennych karpiny, otrzymuje się około 60 wiader smoły, w mieleżach ceglanych 90 wiader smoły i terpentyny surowej 7, albo czystej 6 pudów. Drzewo sosnowe bez bielu, daje tego połowę.

Do wypalenia 1,000 stóp karpiny lub 800 stóp drzewa, potrzeba 500 stóp dREW opałowych w mieleżach ceglanych.

### Węgle.

Dąb	22,8%	Topola	14,4
Jesion	19,4	Lipa	16,2
Klon	19,8	Iwa	15,0
Buk	17,8	Jodła	20,1
Brzoza	17,6	Świerk	20,6

W mieleżach ceglanych sosna 25—30 stóp węgla najwyborniejszego.

### 10. Popiół i potaż.

	Z 1,000 funtów spalonego ma- terjału otrzy- mano popiołu		Z 1,000 fun- tów popiołu otrzymano lu- gu	
	Fu.	Łutów	Funtów	Łu.
<i>Buk pospolity.</i>				
a. Zdrowe drzewo od do- łu strzała . . .	6	127—18,5	200,—222,75	„
b. Takież drzewo z korą	6	2850	284	3
c. Drzewo zepsute . . .	6	3075	175	6
<i>Dąb.</i>				
Strzała bez kory . . .	14	„	108	6,7
Młode drzewo z korą .	13	925	131	9,3
Młode drzewo z gałęziami	14	9	124	9

	Z 1000 funtów spalonego ma- terjału otrzy- mano popiołu		Z 1,000 fun- tów popiołu otrzymano lu- gu	
	Fu.	Łutów	Funtów	Łu.
<i>Brzoza</i> , strzała bez kory	10	7	117	9
<i>Grab</i> , „ . . .	11	4,75	108	5
<i>Wiąz</i> , „ . . .	22	7,50	120	9,50
<i>Jesion</i> , „ . . .	22	9	123	8,50
„ strzała z korą .	23	3	127	4,50
<i>Klon</i> , strzała bez kory	22	„	127	„
<i>Olsza</i> , czarna bez kory	13	8,50	65	3,50
<i>Osina</i> , także sama . .	13	6	61	24
„ z korą . . .	13	5	66	4,75
<i>Lipa</i> , bez kory . . .	14	4,25	66	6
<i>Sosna</i> , strzała bez kory	17	94,50	121	18,75
„ z korą . . .	19	6	123	5
<i>Jodła</i> , bez kory . . .	16	7,25	124	27
„ z korą . . .	17	6,50	129	14,25
<i>Cis</i> , bez kory . . .	17	22,50	123	4,25
<i>Tarnina</i> , . . . . .	7	28,50	130	7
<i>Jałowiec</i> , pospolity .	18	4,50	116	6,50
<i>Borówka</i> , . . . . .	6	8,75	190	6,25
<i>Jałowiec sabina</i> , . .	14	8,25	117	12,75
<i>Migdał</i> , karłowy . .	14	7,7	129	8,25
<i>Paproć</i> , w lipcu . .	20	5	567	17,25
„ w początku paźdz	28	6	356	6
<i>Bez czarny</i> , strzała .	13	3,25	96	5
„ młody, gałązki .	14	4,50	119	5,9

11. *Nabiał od krowy dobrze karmionej.*

	Mleka przez rok	Użyto przez rok siana	A zatem pud siana daje mleka
Od krowy 10 pudów ..	.....	182 $\frac{1}{2}$ pud.	
„ 20 „ ..	.....	274 $\frac{3}{4}$ „	
„ 25—30 „ ..	.....	365 „	
„ Chołmogorskiej	.....	475 „	

Ze 100 funtów świeżego mleka, 17 $\frac{3}{4}$  garnca śmietany funtów:

Masła 3—4 funt.	Sera półtłuste- go 8 funtów Masła 2 „	Sera tłust. mięk- kiego 10 funt. twardego 8 $\frac{1}{2}$ „ cygru . . śmietany
Sera 6 „		
Masłanki 14 „		
Serwatki 77 „		
z której nieco cygru		

100 funtów dobrej śmietany, daje 20 do 25 funt. masła

100 funtów mleka, 15 funtów śmietany.

*Mleko-dajność krow w różnych epokach wieku.*

Można przyjąć, że ilość mleka jaką dają krowy od 3—17 roku życia, przedstawia się następująco:

125 funtów siana lub innéj paszy tejże wartości, dają:

Po	1 ocieleniu krowy w	2 — 3 roku	20 $\frac{1}{2}$ kwart mleka
„ 2	„	3 — 4	24 $\frac{3}{4}$ „
„ 3	„	4 — 5	28 $\frac{1}{2}$ „
„ 4	„	5 — 6	32 $\frac{3}{4}$ „
„ 5	„	6 — 7	35 „
„ 6	„	7 — 8	31 $\frac{1}{2}$ „
„ 7	„	8 — 9	26 $\frac{1}{4}$ „
„ 8	„	9 — 10	22 $\frac{1}{2}$ „



Po 9 ocieleniu krowy w	10—11	roku	20	kwart	mleka
„ 10	„	„	11—12	„	16 $\frac{1}{2}$ „ „
„ 11	„	„	12—13	„	14 $\frac{1}{2}$ „ „
„ 12	„	„	14—15	„	10 $\frac{1}{4}$ „ „
„ 13	„	„	15—16	„	8 „ „
„ 14	„	„	16—17	„	5 $\frac{3}{4}$ „ „

### *Robienie masła.*

Najwłaściwsza temperatura, w której masło najłatwiej się wydziela, nie powinna być wyższą nad 12° R, a nie niższą nad 10° R.

W przecięciu 12 kwart mleka daje 2 $\frac{1}{2}$  kwarty śmietany, 1 $\frac{1}{4}$  funta masła i 9 kwart maślanki. Trzymając bydło na oborze na 2 $\frac{1}{2}$  funtów masła, wychodzi przecięciowo 30 kwart mleka.

Do farbowania masła, używa się na każde 50 funtów, łyżkę stołową soku z marchwi.

### *12. Wełna i mleko z owiec.*

Merynosy	funtów	3 — 10
Mołdawskie	„	5 — 8
Proste	„	3 — 5

Z baranów otrzymuje się wełny nieco więcej. Owca na paszy, daje około 2 funt. mleka dziennie, a z 5 funtów mleka, otrzymuje się funt sera.

Pość wełny, nabiału i nawozu w granicy od 33% do 40% żywej wagi, rośnie proporcjonalnie do ilości paszy spożytej po zredukowaniu na siano — a zatem karmienie do nasycenia najkorzystniejsze.

## 13. Mięso, ze 100 funtów żywego zwierzęcia.

<i>Byki, woły i krowy.</i>	Od chudych	Od pół- tuczonych	Od tuczonych
Mięsa w 2 tyln. 2 (przedn. ćwierciach) . . . .	46—49	50—56	57—60
Tłuszczu . . . . .	3—4	5—7	8—12
Wnętrznosci, głowa i nogi Skóra . . . . .	....	9—10	6 <sup>1</sup> / <sub>2</sub> —8
	10—11	6—7	6—7
Razem	66—72	72—80	77—83
	0/0	0/0	0/0
<i>Cieleta.</i>			
Czystego mięsa . . . .	—	56	—
Głowa . . . . .	—	6	—
Nogi . . . . .	—	4	—
Płuca i wątroba . . . .	—	5	—
Wnętrznosci . . . . .	—	5	—
Skóra . . . . .	—	9	—
Krew . . . . .	—	5	—
Razem	....	90	—
Odpadków w kiszkiach .	....	10	—
<i>Owce.</i>			
Czystego mięsa . . . .	—	44—47	45—50
Tłuszczu . . . . .	—	10—15	30—40
Głowa . . . . .	—	4 <sup>1</sup> / <sub>2</sub> —5	4—4 <sup>1</sup> / <sub>2</sub>
Płuca i wątroba . . . .	—	3 <sup>1</sup> / <sub>2</sub> —4	3—3 <sup>1</sup> / <sub>2</sub>
Skóra . . . . .	—	7—15	7—15
Krew . . . . .	—	6	6
Razem	....	74—90	94
		0/0	0/0
<i>Świnie.</i>			
Mięsa słoniny i tłuszczu	....	75—86 <sup>0</sup> / <sub>0</sub>	

## 14. Materje pokarmowe, w 100 częściach znajduje się:

	Azotu	Węgla	Tłuszczu	Wody
Mięso bez kości czyli bez $\frac{1}{5}$ wagi . . . . .	3	11	2	78
Mleko krowie . . . . .	0,66	8	3,7	86,5
Ser . . . . .	5	38	24	40
Masło . . . . .	0,64	81	85	14
Sadło . . . . .	1,18	71,4	71	20
Mąka pszenna . . . . .	1,64	39	1,10	14
„ żytna . . . . .	1,75	41	2,25	15
Chleb żytni . . . . .	2,20	31	1,70	37
Kartofle . . . . .	0,24	10	0,10	74
Marchew . . . . .	0,31	5,50	0,15	88
Tatarka . . . . .	1,95	40	2	22
Ryż . . . . .	1,08	43	0,80	13
Groch . . . . .	3,50	41	2,10	10
Jęczmień . . . . .	1,90	40	2,20	13
Piwo . . . . .	0,08	4,50	—	90
Wódka ( $5\frac{1}{2}$ ° Mg.) . . . . .	—	27	—	—

12. TABLICA KUBICZNOŚCI DRZEWA W KŁOCACH.

Długość stop	W kłoczn drzewa grubości cali														
	6	7	8	9	10	11	12	13	14	15	16	17	18	19	
6	$1\frac{1}{4}$	$1\frac{2}{4}$	$2\frac{2}{3}$	$2\frac{4}{5}$	$3\frac{1}{2}$	3	$3\frac{1}{2}$	5	5 $\frac{3}{4}$	5 $\frac{3}{4}$	5 $\frac{3}{4}$	5 $\frac{3}{4}$	5 $\frac{3}{4}$	5 $\frac{3}{4}$	5 $\frac{3}{4}$
8	$1\frac{2}{3}$	$2\frac{1}{4}$	3	4	$4\frac{1}{2}$	$5\frac{1}{2}$	$6\frac{1}{2}$	6 $\frac{1}{2}$	7 $\frac{1}{5}$	7 $\frac{1}{5}$	7 $\frac{1}{5}$	7 $\frac{1}{5}$	7 $\frac{1}{5}$	7 $\frac{1}{5}$	7 $\frac{1}{5}$
10	$2\frac{1}{4}$	3	$3\frac{3}{4}$	5	$5\frac{3}{4}$	$6\frac{3}{4}$	6	8 $\frac{1}{2}$	$7\frac{1}{5}$	$8\frac{1}{2}$	$8\frac{1}{2}$	$8\frac{1}{2}$	$8\frac{1}{2}$	$8\frac{1}{2}$	$8\frac{1}{2}$
12	3	$3\frac{1}{4}$	$4\frac{2}{4}$	6	$7\frac{1}{5}$	$8\frac{1}{2}$	7	8 $\frac{2}{3}$	$7\frac{1}{5}$	$8\frac{1}{2}$	$8\frac{1}{2}$	$8\frac{1}{2}$	$8\frac{1}{2}$	$8\frac{1}{2}$	$8\frac{1}{2}$
14	$3\frac{1}{3}$	$4\frac{1}{3}$	$5\frac{1}{2}$	7	$8\frac{2}{3}$	$9\frac{1}{3}$	8	$9\frac{1}{3}$	$8\frac{2}{3}$	$9\frac{1}{3}$	$9\frac{1}{3}$	$9\frac{1}{3}$	$9\frac{1}{3}$	$9\frac{1}{3}$	$9\frac{1}{3}$
16	$3\frac{4}{5}$	5	$6\frac{2}{3}$	8	$9\frac{1}{3}$	$11\frac{1}{2}$	9 $\frac{1}{3}$	$11\frac{1}{2}$	$9\frac{1}{3}$	$11\frac{1}{2}$	$11\frac{1}{2}$	$11\frac{1}{2}$	$11\frac{1}{2}$	$11\frac{1}{2}$	$11\frac{1}{2}$
18	$4\frac{1}{2}$	6	$7\frac{1}{2}$	10	$11\frac{1}{2}$	13	10 $\frac{2}{3}$	13	$11\frac{1}{2}$	15	15	15	15	15	15
20	5	$6\frac{3}{4}$	$8\frac{1}{4}$	12	13	$14\frac{1}{2}$	12	$14\frac{1}{2}$	16	17	17	17	17	17	17
22	$5\frac{4}{5}$	$7\frac{1}{2}$	$9\frac{1}{4}$	13	16	17 $\frac{1}{2}$	13	16	17 $\frac{1}{2}$	19	19	19	19	19	19
24	$6\frac{1}{2}$	$8\frac{1}{3}$	$10\frac{1}{2}$	14	17 $\frac{1}{2}$	19	14	17 $\frac{1}{2}$	19	21	21	21	21	21	21
26	$7\frac{1}{4}$	9	$11\frac{1}{2}$	15	19	22 $\frac{3}{4}$	14 $\frac{1}{4}$	17 $\frac{1}{2}$	20 $\frac{3}{3}$	22 $\frac{3}{4}$	22 $\frac{3}{4}$	22 $\frac{3}{4}$	22 $\frac{3}{4}$	22 $\frac{3}{4}$	22 $\frac{3}{4}$
28	8	10	$12\frac{3}{4}$	17	19	22 $\frac{3}{4}$	15 $\frac{1}{2}$	19	22 $\frac{3}{4}$	24 $\frac{1}{2}$	24 $\frac{1}{2}$	24 $\frac{1}{2}$	24 $\frac{1}{2}$	24 $\frac{1}{2}$	24 $\frac{1}{2}$
30	$8\frac{2}{5}$	11	14	17	20 $\frac{3}{3}$	24	17	20 $\frac{3}{3}$	24	26 $\frac{1}{2}$	26 $\frac{1}{2}$	26 $\frac{1}{2}$	26 $\frac{1}{2}$	26 $\frac{1}{2}$	26 $\frac{1}{2}$
32	$9\frac{1}{2}$	12	15	18 $\frac{1}{2}$	22	26 $\frac{1}{2}$	18 $\frac{1}{2}$	22	26 $\frac{1}{2}$	28 $\frac{1}{2}$	28 $\frac{1}{2}$	28 $\frac{1}{2}$	28 $\frac{1}{2}$	28 $\frac{1}{2}$	28 $\frac{1}{2}$
34	$10\frac{1}{4}$	13	16	20	24	28 $\frac{1}{2}$	20	24	28 $\frac{1}{2}$	31	31	31	31	31	31
36	11	14	17	21 $\frac{1}{2}$	26	31	21 $\frac{1}{2}$	26	31	33	33	33	33	33	33
38	$11\frac{2}{3}$	15	18	23	28	33	23	28	33	35	35	35	35	35	35
40	$12\frac{1}{2}$	$16\frac{1}{4}$	$20\frac{1}{2}$	24 $\frac{2}{4}$	30	35	24 $\frac{2}{4}$	30	35	40 $\frac{1}{2}$	40 $\frac{1}{2}$	40 $\frac{1}{2}$	40 $\frac{1}{2}$	40 $\frac{1}{2}$	40 $\frac{1}{2}$

Długość stóp	W kłocu drzewa grubości cali									
	15	16	17	18	19	20	21	22	23	
	Jest stóp sześciennych									
6	$7\frac{3}{5}$	$8\frac{2}{3}$	$9\frac{3}{4}$	11	12	$13\frac{1}{2}$	15	16	$17\frac{1}{2}$	
8	$10\frac{1}{5}$	$11\frac{1}{3}$	13	$14\frac{1}{2}$	16	18	20	21	$23\frac{1}{2}$	
10	13	$14\frac{1}{2}$	$16\frac{1}{2}$	$18\frac{1}{2}$	20	$22\frac{1}{2}$	25	$26\frac{1}{2}$	30	
12	16	18	20	$22\frac{1}{2}$	$24\frac{1}{2}$	$27\frac{1}{2}$	$30\frac{1}{2}$	33	36	
14	$18\frac{2}{3}$	21	$23\frac{1}{2}$	26	29	$32\frac{1}{2}$	36	39	42	
16	$21\frac{1}{2}$	24	27	30	$33\frac{1}{2}$	37	41	45	$48\frac{1}{2}$	
18	$24\frac{1}{3}$	$27\frac{1}{2}$	31	$34\frac{1}{2}$	38	42	$46\frac{1}{2}$	51	55	
20	27	$30\frac{1}{2}$	$34\frac{1}{2}$	$38\frac{1}{2}$	$42\frac{1}{2}$	47	52	57	$61\frac{1}{2}$	
22	30	34	38	43	47	$52\frac{1}{2}$	$57\frac{1}{2}$	63	68	
24	$33\frac{1}{2}$	$37\frac{1}{2}$	$42\frac{1}{2}$	47	52	58	63	69	$75\frac{1}{2}$	
26	$36\frac{1}{3}$	42	46	$51\frac{1}{2}$	57	63	69	75	82	
28	$39\frac{1}{2}$	$44\frac{1}{2}$	50	56	62	$68\frac{1}{2}$	75	$81\frac{1}{2}$	89	
30	43	48	$54\frac{1}{2}$	$60\frac{1}{2}$	67	74	81	88	96	
32	$46\frac{1}{2}$	52	59	65	72	$79\frac{1}{2}$	$86\frac{1}{2}$	95	103	
34	50	56	63	70	$77\frac{1}{4}$	85	93	102	$110\frac{1}{2}$	
36	$53\frac{1}{2}$	60	67	75	$82\frac{1}{2}$	91	$99\frac{1}{2}$	$108\frac{1}{2}$	$117\frac{3}{4}$	
38	57	64	$71\frac{1}{2}$	80	$87\frac{1}{2}$	$96\frac{1}{2}$	106	115	125	
40	$60\frac{1}{2}$	68	76	85	93	102	112	122	$132\frac{1}{2}$	

Długość stóp	W kłocu drzewa grubości cali											
	24	25	26	27	28	29	30	31	32			
	J c e s t s t ó p s z e ś ć i e n n y c h											
6	19	20 <sup>1/2</sup>	22	24	26	28	30	32	34			
8	26	28	30	32	35	37	40	43	45 <sup>1/2</sup>			
10	32	35	38	41	44	47	50 <sup>1/2</sup>	54	57			
12	39	42 <sup>1/2</sup>	46	49 <sup>1/2</sup>	53	57	61	65	69			
14	46	50	54	58	62 <sup>1/2</sup>	67	71	76	81			
16	53	57	62	67	71	77	81	87 <sup>1/2</sup>	93			
18	60	65	70	76	81	87	92	99	105 <sup>1/3</sup>			
20	67	73	78 <sup>1/2</sup>	85	90 <sup>1/2</sup>	97	103 <sup>1/2</sup>	110 <sup>1/2</sup>	127 <sup>1/3</sup>			
22	74	80 <sup>1/2</sup>	87	94	100	107 <sup>1/3</sup>	115	122	130			
24	82	88 <sup>1/2</sup>	96	103	110	118	126	134	142 <sup>1/2</sup>			
26	89	96	104	112	120	128	137	146	154			
28	96	104	112 <sup>1/2</sup>	121	130	139 <sup>1/2</sup>	148 <sup>1/2</sup>	158	167 <sup>1/2</sup>			
30	104	113	121 <sup>1/2</sup>	130 <sup>1/2</sup>	140	151	160	170	181			
32	112	121	130 <sup>1/2</sup>	140	150	160 <sup>1/2</sup>	171 <sup>1/2</sup>	182 <sup>1/2</sup>	194			
34	120	129	139 <sup>1/2</sup>	150	160	171	183	195	207			
36	128	138	148 <sup>1/2</sup>	159 <sup>1/2</sup>	170 <sup>1/2</sup>	182	195	207 <sup>1/2</sup>	220 <sup>1/3</sup>			
38	136	146 <sup>1/2</sup>	158	169	181 <sup>1/2</sup>	193 <sup>1/2</sup>	207	220	233 <sup>1/2</sup>			
40	144	155	176	179	192	205	219	233	247			

Długość stóp	W kłocu drzewa grubości cali									
	33	34	35	36	37	38	39	40		
	Jest stóp sześciennych									
6	36	38 <sup>1/2</sup>	40 <sup>1/2</sup>	43	45 <sup>1/2</sup>	48	50 <sup>1/2</sup>	53		
7	48 <sup>1/2</sup>	51 <sup>1/2</sup>	54	57	61	64	67 <sup>1/2</sup>	71		
10	61	64 <sup>1/2</sup>	68	72	76 <sup>1/2</sup>	82 <sup>1/2</sup>	85	89		
12	73 <sup>1/2</sup>	78	82 <sup>1/2</sup>	87	92	97	102	107 <sup>1/2</sup>		
14	86	91 <sup>1/2</sup>	97	102	108	114	119 <sup>1/2</sup>	126		
16	99	105	111	117	124	130 <sup>1/2</sup>	137	144 <sup>1/2</sup>		
18	112	118 <sup>1/2</sup>	125 <sup>1/2</sup>	132 <sup>1/2</sup>	140	147 <sup>1/2</sup>	155	163		
20	125	132	140	148	156	165	173	182		
22	138	146	154 <sup>1/3</sup>	163 <sup>1/2</sup>	172 <sup>1/2</sup>	182	191	201		
24	151 <sup>1/3</sup>	160	169	179	189	199	209 <sup>1/2</sup>	220		
26	165	174	184	195	205 <sup>1/2</sup>	216 <sup>1/2</sup>	228	239 <sup>1/2</sup>		
28	178 <sup>1/2</sup>	188 <sup>1/2</sup>	199 <sup>1/2</sup>	211	222	234	246 <sup>1/2</sup>	259		
30	192	203	215	227	239	252	265	278 <sup>1/2</sup>		
32	206	217 <sup>1/2</sup>	230	243	256	270	284	298		
34	220	232 <sup>1/2</sup>	246	259	273 <sup>1/2</sup>	288	303	318		
36	234	247 <sup>1/2</sup>	262	276	291	306	322	338		
38	248	263	277	292	308	324 <sup>1/2</sup>	341 <sup>1/2</sup>	358		
40	262	278	293	309	326	343	361	378 <sup>1/2</sup>		

*Uwaga.* Powyższa tablica pokazuje ilość stóp sześciennych w kłocu drzewa wyrachowana podług średnicy w cięszym końcu, zrównanej przez podwyższenie o pół cala na każdym sążniu długości.

13. TABLICA okazująca potrzebną średnicę drzewa okrągłego, do wyrobienia w kant ostry.

W jednym bo- ku na cali		Jeżeli drzewo prostokątnie ma być obrabiane do kantu ostrego																												
		10	11	12	13	14	15	16	17	18	19	20	21	22																
1	1,5	2,25	3,25	4,5	6,25	7,25	8,25	9,5	10,5	11,25	12,25	13,25	14,5	16,5	17,75	19	20,25	21,5	22,75	24	26,5	26,75	28,25	29,5	31	32,25	33,5	35	36,25	37,75
2	2,75	3,5	4,5	5,75	7,75	8,25	9,5	10,25	11,5	12,25	13,25	14,12	15,25	16,5	17,75	18	19,25	20,75	22	23,25	24,5	26,5	28,25	29,5	31	32,25	33,5	35	36,25	37,75
3	4,25	5	5,75	6,75	9	9,75	10,75	11,75	12,75	13,5	14,5	15,5	16,5	17,5	18,5	19,5	20,5	21,5	22,5	23,5	24,5	26,5	28,25	29,5	31	32,25	33,5	35	36,25	37,75
4	5,75	6,5	7,25	8	10,25	11,25	12	13	14	14,75	15,15	16,5	17,5	18,5	19,5	20,5	21,5	22,5	23,25	24,25	25,5	26,5	28,25	29,5	31	32,25	33,5	35	36,25	37,75
5	7	7,75	8,5	9,5	10,25	11,25	12	13	14	14,75	15,15	16,5	17,5	18,5	19,5	20,5	21,5	22,5	23,25	24,25	25,5	26,5	28,25	29,5	31	32,25	33,5	35	36,25	37,75
6	8,5	9,25	10	10,75	11,75	12,5	13,5	14,5	15,25	16	17	18	18,5	19,5	20,5	21,5	22,5	23,25	24,25	25,5	26,5	28,25	29,5	31	32,25	33,5	35	36,25	37,75	
7	10	10,75	11,5	12,25	13	14	14,75	15,15	16	17	18	18,5	19,5	20,5	21,5	22,5	23,25	24,25	25,5	26,5	28,25	29,5	31	32,25	33,5	35	36,25	37,75		
8	11,25	12	12,75	13,5	14,5	15,25	16	17	18	18,5	19,5	20,5	21,5	22,5	23,25	24,25	25,5	26,5	28,25	29,5	31	32,25	33,5	35	36,25	37,75				
9	12,75	13,5	14,25	15,5	16,5	17,25	18	18,75	19,5	20,5	21,5	22,25	23,25	24,5	26,5	28,25	29,5	31	32,25	33,5	35	36,25	37,75							
10	14,25	14,75	15,5	16,5	17,25	18	18,75	19,5	20,5	21,5	22,25	23,25	24,5	26,5	28,25	29,5	31	32,25	33,5	35	36,25	37,75								
11	15,5	16,25	17	17,75	18,5	19,5	20,5	21,5	22,5	23,25	24,25	25,5	26,5	28,25	29,5	31	32,25	33,5	35	36,25	37,75									
12	17	17,75	18,5	19,25	20	20,75	21,75	22,5	23,25	24,25	25,5	26,5	28,25	29,5	31	32,25	33,5	35	36,25	37,75										
13	18,5	19	19,75	20,5	21,5	22,5	23	23,75	24,75	25,5	27	28,25	29,5	31	32,25	33,5	35	36,25	37,75											
14	19,75	20,5	21,25	22	22,75	23,5	24,5	25,25	26	27	28,25	29,5	31	32,25	33,5	35	36,25	37,75												
15	21,25	22	22,75	23,5	24,25	25	25,75	26,75	27,5	28,25	29,25	30,5	31,5	32,5	33,5	35	36,25	37,75												
16	22,75	23,25	24	24,75	25,5	26,5	27,25	28	28,75	29,75	31	32	32,75	33,5	35	36,25	37,75													
17	24	24,75	25,5	26,25	27	27,75	28,5	29,5	30,5	31,5	32,5	33,25	34,25	35	36,25	37,75														
18	25,5	26,25	27,5	28,25	29,25	30,5	31,5	32,25	33	33,75	34,75	35,5	36,25	37,75																
19	27	27,5	28,25	29	29,75	30,5	31,5	32,25	33	33,75	34,75	35,5	36,25	37,75																
20	28,25	29	29,75	30,5	31,25	32	32,75	33,5	34,5	35,25	36	37																		

## a w drugim boku na cali

Potrzeba przed obróbką, w ciekim końcu, średnicy cali



14. *TABLICA okazująca ilość tarcie, bali i łat, jaką z jednego kloca wytrzeć można.*

Jeżeli kloc trzyma w cieniim kofcu cali	Tarcice lub bale		Z kloca taki ego wytrzeć można										
	Będą szerokie cali	Przy dłu- gości kloca stóp	Tarcie				B a l i			Łat			
		24   18	3/4   1   1 1/4   1 1/2				1 3/4   2   3   4	3   2 1/2					
		Zawierają po stóp □	Calowych	S z t u k			Calowych	S z t u k		caliszer. a 1 1/2 grubych			
12	10 1/2	21	15,75	9	7	6	5	4	4	5	2	10	16
12 1/2	11	22	16,5	10	8	6	5	5	4	5	2	12	18
13	11 1/2	23	17,25	10	8	7	6	5	4	5	2	14	20
13 1/2	11 1/2	23	17,25	11	9	7	6	6	5	5	2	16	22
14	12	24	18	11	9	8	6	6	5	5	3	18	24
14 1/2	12 1/2	25	18,75	12	9	8	7	6	5	4	3	20	26
15	13	26	19,5	12	10	8	7	6	5	4	3	22	28
15 1/2	13 1/2	27	20,25	13	10	9	7	6	6	4	3	24	30
16	14	28	21	14	10	9	8	7	6	4	3	26	32
16 1/2	14	28	21	14	11	9	8	7	6	4	3	28	34
17	14 1/2	29	21,75	14	11	10	8	7	6	5	3	30	36
17 1/2	15	30	22,5	15	12	10	9	7	7	5	3	32	38
18	15 1/2	31	23,25	15	12	10	9	8	7	5	4	38	41
18 1/2	16	32	24	16	13	11	9	8	7	5	4	35	43
19	16 1/2	33	24,75	16	13	11	9	8	7	5	4	36	45
19 1/2	16 1/2	33	24,75	17	14	11	10	9	8	5	4	38	48
20	17	34	25,5	17	14	12	10	9	8	5	4	40	50
20 1/2	17 1/2	35	26,25	18	15	12	10	9	8	6	4	42	53
21	18	36	27	19	15	12	11	9	8	6	4	45	56
21 1/2	18 1/2	37	27,75	19	15	13	11	10	9	6	4	48	60
22	18 1/2	37	27,75	20	16	13	11	10	9	6	4	50	65
22 1/2	19	38	28,5	20	16	14	12	10	9	6	5	53	68
23	19	38	28,5	21	17	14	12	10	9	6	5	56	71
23 1/2	19 1/2	39	29,25	21	17	14	12	11	9	6	5	58	75
24	20	40	30	22	18	15	13	11	10	7	5	60	80

## 15. OZNACZENIE WAGI ZWIERZĄT DOMOWYCH.

Waga zwierząt najściślej się oznacza przez ważenie, lecz ponieważ wagi nie wszędzie się znajdują, można dojść do tegoż samego celu przez wyliczenie. Najprostszy sposób jest następujący: chcąc oznaczyć wagę bydła rogatego, należy zmierzyć sznurem lub jeszcze lepiej tasiemkowym sążniem podzielonym na arszyny, łokcie lub metry obwód korpusu zwierzęcia w miejscu, gdzie kończy się kłęb, kierując tasiemką około przednich łopatek, jak to linja *a, c*, w obok załączonej figurze wskazuje; drugą linię wymiara się od miejsca, gdzie się szyja łączy z kolumną pancerzową aż do końca ogona to jest linię *a, b*. Mierzac długość, sznur czy tasiemka powinna być wyciągnięta w prostej linii, nie zważając na zagięcia krzyża. Otrzymawszy te dwa wymiary, rachunek skuteczniejsza się następuje: miara objętości korpusu podnosi się do kwadratu czyli mnoży się przez siebie, a otrzymany ztąd wypadek mnoży się przez długość, liczbę ztąd otrzymaną mnoży się jeszcze przez 77, wypadek z tego ostatniego mnożenia oznacza wagę zwierzęcia w funtach. Naprzykład wół, którego objętość wynosi 3 arszyny, a długość 2,5 arsz. Kwadrat z objętości będzie 9 ten pomnożony przez 2,5 da wypadek 22,5, co pomnożone jeszcze przez 77 oznacza wagę wołu 1732 funtów, t. j. 43 pud. 12 funt.

Ten rachunek ściśle zastosować można tylko do zwierząt opasowych. Jeśli zaś wół jest mniej lub więcej wychudzony, wtedy z cyfry otrzymanej odtrąca się 5—10%. W przytoczonym tu przykładzie dla zwierzęcia w stanie zwyczajnym przyjąć można 1646 funt, dla zwierzęcia zupełnie chudego 1,559 funt.

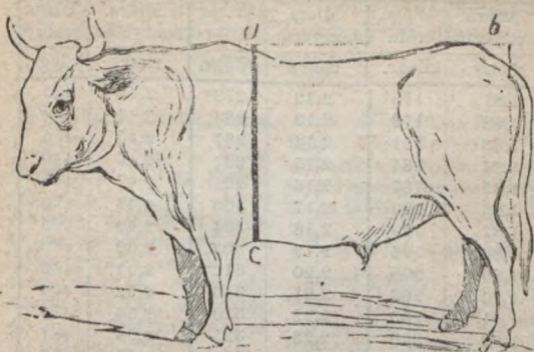

Jako podstawę do obliczenia przyjęto, że waga kubi-  
cznego arszyna mięsa, równa się  $1,560^0/0$ , a zatem wy-  
miar objętości i długości zwierzęcia powinien być doko-  
nany na arszyny. Dla ułatwienia obliczeń należy po-  
dzielić arszyn nie na werszki, a na 10 części i takie części  
jeszcze na 10, wtedy otrzymamy:

0,1	arszyna	1,60	werszka.
0,2	„	2,40	„
0,3	„	4,80	„
0,4	„	5,40	„
0,5	„	8,00	„
0,6	„	9,60	„
0,7	„	11,20	„
0,8	„	12,80	„
0,9	„	14,80	„
1,0	„	16,00	„

Na podobnej zasadzie ułożoną jest następująca tabli-  
ca, M. de Dombasle.

Miara metryczna	Waga wołu	Miara metryczna	Waga wołu	Miara metryczna	Waga wołu
metry	kilogr.	metry	kilogr.	metry	kilogr.
1,81	175	2,12	279	2,43	425
1,82	178	2,13	283	2,44	430
1,83	181	2,14	287	2,45	455
1,84	184	2,15	291	2,46	440
1,85	187	2,16	295	2,47	445
1,86	190	2,17	300	2,48	450
1,87	193	2,18	304	2,49	455
1,88	196	2,19	308	2,50	460
1,89	200	2,20	812	2,51	465
1,90	203	2,21	316	2,52	470
1,91	206	2,22	320	2,53	475
1,92	209	2,23	325	2,54	481
1,93	212	2,24	330	2,55	487
1,94	215	2,25	335	2,56	493
1,95	218	2,26	340	2,57	500
1,96	221	2,27	345	2,58	506
1,97	225	2,28	350	2,59	512
1,98	228	2,29	355	2,60	518
1,99	232	2,30	360	2,61	525
2,00	235	2,31	365	2,62	531
2,01	239	2,32	370	2,63	537
2,02	242	2,33	375	2,64	543
2,03	246	2,34	380	2,65	550
2,04	250	2,35	385	2,66	556
2,05	253	2,36	390	2,67	562
2,06	257	2,37	395	2,68	568
2,07	260	2,38	400	2,69	575
2,08	264	2,39	405	2,70	581
2,09	267	2,40	410	2,71	587
2,10	271	2,41	415	2,72	593
2,11	275	2,42	420	2,73	600

*Uwaga.* 1 kilogr = 2,44 funta. Zatem dla wyrażenia znalezionej wagi w funtach, należy otrzymaną ilość kilogr: pomnożyć przez 2,44.

**16. ZBIÓR PRZEPISÓW NA RÓZMAITE CHOROBY  
ZWIERZĄT DOMOWYCH, PORZĄDKIEM ALFABETY-  
CZNYM UŁOŻONY.**

**1. Biegunka bezgorączkowa.**

a) *U koni i bydła.* Cukru ołowianego  $\frac{1}{8}$  łuta roztworzyć w  $\frac{1}{2}$ —1 kwarty naparu rumianku lub mięty; dawkę tę trzy razy dniem powtórzyć. Albo: proszku goryczki, piołunu po 4 łuty, cukru ołowianego  $\frac{1}{2}$  łuta, użyć jednego dnia w dwóch daniach jako powidełka lub napój.

b) *U cieląt ssących.* Środek domowy: jajko surowe ze skorupą.

c) *U cieląt odsadzonych.* Proszku korzenia rabarbaru 1 — 2 drachm i proszku korzenia kozłka (rad. valerian.) 2 łuty, z kwaterką wody wrzącej zmieszane, na 3 dania przez dzień. Środek domowy: zupa z podpalanej mąki.

d) *U owiec.* Aloesu i kamfory w proszku po dwie drachmy, czyszczonego potażu  $\frac{1}{2}$  funta, mocnej wódki  $\frac{1}{2}$  kwarty; z tego dawać 3 razy dniem po łyżce w naparze rumianku.

e) *U prosiąt.* Nastojk. (tinct.) opium 6 — 10 kropli zmieszać z białkiem jednego jaja i trochę wody i dawać 3 — 4 takie dozy na dzień.

**2. Biegunka z gorączką.**

Przed przybyciem weterynarza można używać dla zwierząt większych kleju stolarskiego, w ciepłej wodzie rozpuszczonego, dla mniejszych całkowite jaję, a dla małych  $\frac{1}{2}$  łyżki oleju kleszczowinowego (ol. ricini).

**3. Biegunka krwawa.**

Cukru ołowianego i kamfory po  $\frac{1}{2}$  łuta, proszku goryczki 8 łutów; zrobić powidełka i użyć przez dzień w 4-ch daniach. Za napój woda w której kowale hartują żelazo.

**4. Brak popędu płciowego.**

Nastojki much hiszpańskich 20 — 30 kropel w odwarze jagód jałowcowych, przez dni kilka raz na dzień.

**5. Gorączka poporodowa.**

Sporyszu (secale cornutum)  $\frac{1}{2}$  łuta w kwarcie naparu rumianku, co godzina. Środek domowy: ciepłe piwo z imbirem, muszkatołową gałką i arakiem.

**6. Gruda.**

Nacieranie maścią następującą: kamfory  $\frac{1}{2}$  łuta, aloesu  $\frac{1}{2}$  łuta, szmalcu 4 łuty, prócz tego czyste utrzymanie i kąpiele mydlane.

**7. Grucoły stwardniałe.**

Po ostrzyżeniu włosa nacierać 2 razy na dzień ostrą maścią (patrz niżej: 21 *Ostra maść*).

**8. Guz łokciowy.**

Proszku much hiszpańskich, ostromleczu (euphorbiae), sublimatu, po 1 drachmie, kwasu siarczanego  $\frac{1}{2}$  uncji, zmieszać w glinianej skorupce i nasmarować za pomocą drewnianej łopatki miejsce dotknięte.

**9. Guzy ścięgnowe.**

Po wystrzyżeniu włosa nacierać ostrą maścią.

**10. Karbunkuł.**

Chlorku wapna 4 łuty, odwaru siemienia lnianego 2 łuty, zmieszać i zadawać rano i wieczór przez 8 dni po 2 łyżki stołowe dorosłym, a stosunkowo mniej młodszym i słabszym sztukom jako prezerwatywę. W lecie w czasie posuchy, pławić codziennie w wodzie.

**11. Kółka.**

Soli glauberskiej 6 łutów, korzenia goryczki 1 łut, wątroby siarczanej  $\frac{1}{2}$  łuta; taką dozę zadawać w kwarcie naparu rumianku co godzina.

**12. Krwawy mocz.**

Proszku blekotu 5 łutów, cukru ołowianego 2 łuty, zrobić z mąką i wodą na 8 gałek i zadać 4 razy w ciągu dnia.

**13. Krwotok.**

Koperwasu żelaznego 2 łuty, spirytusu rektyfikowanego 8 łutów, wody destylowanej 1 funt. Płynem tym napawa się płótno lub paku-

ły i przykłada na miejsce zarobić z mąką i wodą na krwawiące. W braku koperwasu użyć można z mniejszym wprawdzie skutkiem, samego spirytusu zwyczajnego.

#### 14. Liszaje u cieląt.

Wątroby siarczanej 2 łuty, olejku terpentynowego 1 łut, tłuszczu wieprzowego 8 łutów, zmieszać i nacierać 3 razy dniem.

#### 15. Lizączka u bydła.

Wody wapiennej po 1-ej kwarcie, trzy razy dniem.

#### 16. Niestrawność.

Świniom i psom na wymioty (zobacz niżej: 30. *Środki sprawujące wymioty*); innym zwierzętom: soli glauberskiej 8 łutów, soli kuchennej 4 łuty, proszku goryczki i piołunu po 4 łuty, zmieszać z wodą i mąką na ciasto i zadawać cztery razy dniem po gałce, wielkości kurzego jaja. Cielećtom  $\frac{1}{4}$  część tej dozy.

#### 17. Objadanie wełny u owiec.

Chlorku wapna  $\frac{1}{4}$  łuta,

zrobić z mąką i wodą na gałki i dawać rano i wieczór po takiej dozie.

#### 18. Ochwat.

Spirytusu kamforowego 8 łutów, olejku terpentynowego 2 łuty, zmieszać i nacierać tem nogi chore rano i wieczór; oprócz tego okładać kopyta, jeśli są dotknięte, gliną rozrobioną z wodą i octem.

#### 19. Odęcie.

a) *Od zielonej paszy.* Amonjaku płynnego (Liqu. am. caust.) i spirytusu zwyczajnego po 1 łucie zadać od razu w pół kwarcie naparu rumianku lub wody. Środki domowe: woda wapienna, wódka z naparem kminku i częste polewania zimną wodą. Wlać w gardło kwartę mydlin.

b) *Chroniczne.* Olejku terpentynowego 1 łut, spirytusu cztery łuty, naparu piołunu pół kwarty; zadawać taką porcję co 4 godzin. Cielećtom i źrebiętom, stósownie do wieku i wzrostu  $\frac{1}{3}$  —  $\frac{1}{2}$  porcji.

## 20. Odparzenie.

Przy świeżem odparzeniu urabia się glina z octem, przykładą na miejsce cierpiące i polewa wodą z octem. W zastarzałem opatrywać następującą maścią: kamfory  $\frac{1}{4}$  łuta, proszku aloesu jeden łut, terpentyny gęstej 2 łuty, szmalcu 2 łuty. Świeżo odparzone karki wołom natrzepywać płynem, w następujący sposób przyrządzonym: Sachari Saturni jeden funt, Lithargyri pół funta, nalać garncem wody destylowanej lub miękkiej. Po kilku dniach w ciągu których roztwór często macić należy, ekstrakt ten zdatnym jest do użycia. W tym celu do kwarty wody miękkiej bierze się łyżkę onego, woda się zabieli i tej używa się do natrzepywania. W czasie większej roboty dobrze jest używać tego środka przynajmniej raz w tydzień, jako prezerwatywy, najlepiej w Sobotę na noc, w Niedzielę rano i na noc.

## 21. Ostra maść.

Proszku kantaryd, ostromleczu i gorzycy po 4 łuty,

szmalcu 1 funt, dobrze wymieszać.

## 22. Ostry plaster.

Roztopić kalafonji 8 łutów, do niej dodać szmalcu jeden łut. następnie zestawić z ognia i ostudziwszy nieco dodać terpentyny gęstej dwa łuty; w końcu gdy masa zupełnie ostygnie, dodaje się proszku kantaryd cztery łuty, proszku ostromleczu pół łuta.

## 23. Otrucia.

a) *Arszenikiem*. Najlepszy wodan żelaza (Fer. oxyd. hydr.); mniej pewne cukier, miód, mleko, mydliny, magnezja i octan żelaza.

b) *Sublimatem*. Mleko, białko, klejki odwar siemienia lnianego.

c) *Grynszpanem*. Magnezja palona, syrop, cukier, mleko i białko.

d) *Ołowiem*. Wątroby siarczanej pół łuta i wody destylowanej lub miękkiej pół kwarty; albo: soli glauber-skiej lub gorzkiej 1 — 3 łyżek, wody destylowanej lub miękkiej pół kwarty.



e) *Emetykiem*. Odwary garbnikowe, jako to: kory dębowej, kasztanów, topoli, wierzby; także odwar wrzosu i jagód czarnych.

f) *Kamieniem piekielnym*. Białko, mleko, sól kuchenna w wodzie.

g) *Fosforem*. Magnezja palona z wodą, klej, mleko, białko.

h) *Mocnymi kwasami*. Alkalja, jako to: magnezja, wapno, potaż, popiół, amonjak z wodą.

i) *Alkaljami*. Ocet, kwas siarczany rozcieńczony wodą.

k) *Kantarydami*. Kamfora z olejem.

l) *Narkotycznymi ostremi i drastycznymi środkami*. Ocet z wodą, także enemy i oblewania. Od narkotycznych kawa czarna, dobra także przy otruciu napojami spirytusowemi.

## 24. Parchy.

a) *U koni*. Chlorku wapna dwa funty, olejku terpentynowego pół funta, olejku laurowego  $\frac{1}{3}$  funta, mydła szarego 1 funt. Do wcierania.

b) *U bydła*. Liści suszonych tytoniu  $\frac{1}{2}$  funta, gotuj z garncem wody do połowicznego wygotowania, a po ostudzeniu dodaj: olejku terpentynowego  $\frac{1}{4}$  funta.

c) *U owiec*. Siarczaniu żelaza 20 funtów, wody 20 garnicy. Do kąpieli.

d) *U psów*. Olejku zwierzęcego 4 łuty, wątroby siarczanej 1 łut, szmalcu 8 łut. Do nacierania po kąpieli z otrąb lub mydła.

## 25. Podniesiony popęd płciowy.

Oblewanie krzyża zimną wodą, djeta i pigułka przeczyszczająca.

## 26. Robactwo płucne u jagniąt i cieląt.

Oprócz nakadzeń empireumatycznych (w miejscu zamkniętem pali się na rozżarzonych węglach pióra, róg, sierć, skóra stara i t. p. i w dymie ztąd powstałym trzyma się owce przez 5—10 minut), zadaje się wewnątrz: olejku terpentynowego 10—15 kropli, spirytusu 1 łyżeczkę.

**27. Robactwo wewnętrzne.**

a) *U koni i bydła.* Wrotyczu 6 łutów, olejku zwierzęcego 8 łutów, siarczanu sody 10 łutów, zarobić mąką i wodą na galki wielkości kurzego jaja i zadawać po 3 dziennie. Dla cieląt i źrebiąt  $\frac{1}{5}$  i  $\frac{1}{3}$  części.

b) *U owiec.* Soli kuchennej 5 części, paproci sameczej 4 części, piołunu 4 części, kości palonych 1 część, olejku zwierzęcego pół części i terpentynowego pół części. Dorosła owca powinna tej mieszaniny użyć w ciągu tygodnia przynajmniej 4 łyty.

**28. Śluzotok uszu.**

Sublimatu 2 grany, wody wapiennej 4 łyty; dwa razy dniem wpuszczają w ucho po kilka kropel.

**29. Środki przeczyszczające.**

a) *Dla koni.* Kalomelu  $\frac{1}{4}$  łuta, aloesu 1 łut, mydła szarego 2 łyty; zarobić na galkę i zadać.

b) *Dla bydła.* Olejku krotonowego 20 kropel, proszku ślazu 2 łyty; zrobić pigułkę.

Środek domowy: kwartę kwaśnego mleka z pełną łyżką soli kuchennej.

c) *Dla owiec.* Czwarta część tego co dla konia.

d) *Dla trzody chlewnej.* Soli gorzkiej lub glauber-skiej 2 — 8 łutów w ciepłej wodzie.

e) *Dla psów.* Łyżkę oleju rycynowego.

**30. Środki sprawujące wymioty.**

a) *Dla trzody chlewnej.* Ciemierzycy białej 10 — 20 granów, z mlekiem lub wodą.

b) *Dla psów.* Emetyku i ciemierzycy białej po pół grana, cukru sześć granów; zmieszać i dozę taką zadawać co kwadrans do skutku w wodzie lub mleku. Środek domowy: soli kuchennej 1 — 2 łyżeczek od kawy w ciepłej wodzie.

**31. Stwardnienie wymienia.**

Cukru ołowianego 1 łut, kamfory pół łuta, szmalcu świeżego 4 łyty. Po obmyciu wymienia ciepłym rumiankiem, nacierać. Albo: mydła białego 4 łyty, ugoto-

wać w dwunastu łutach wody deszczowej, a po ostudzeniu dodać: potażu 1 łut, olejku terpentynowego 2 łuty. Do nacierania.

### 32. Ukąszenie owadów.

Obmywanie octem, wodą chlorową, okładanie świeżą ziemią.

### 33. Ukąszenie psa wściekłego.

Wymyć ranę ciepłą wodą z octem, lub amonjakiem gryzącym, albo chlorkiem wapna. Dalsze leczenie powierzyć ludziom specjalnym.

### 34. Wodna puchlina albo zgnilizna owiec.

Siarczanu wapna (gipsu) 10 łutów, soli kuchennej  $1\frac{1}{2}$  funta, jagód jałowcowych  $1\frac{1}{2}$  funta, olejku terpentynowego 6 łutów, zmieszać z pół ćwiercią szróty jęczmiennej albo łubinowej i zadawać w korytku na 100 sztuk. Za napój woda, w której kowale hartują żelazo, lub też woda z dodatkiem koperwasu żelaznego. Za pokarm pasza gorzka: łubin, kasztany i t. p.

## 35. W s z y.

Maści szarej dwa łuty, oleju zwierzęcego 1 łut, mydła szarego 4 łuty, jako maść do smarowania. Octu winnego 1 kwarta, octu drzewnego  $\frac{1}{2}$  kwaterki, do obmywania. Można także do obmywania używać mocnego odwaru anyżu, nasienia pietruszki i piołunu. Małym zwierzętom zakłada się na szyję tasiemkę, nasmarowaną szarą maścią (*ung. hydrarg. cinj.*).

### 36. Zagwoźdżenie.

Po obmyciu nogi rano opatrywać nastojką aloesową.

### 37. Zapalenie oczu.

Oczyszczonego białego wiotrjolu  $\frac{1}{16}$  łuta, rozpuścić w 12 łutach wody destylowanej, do tego dodać nastojki opjum (*Tinct. opii.*)  $\frac{1}{2}$  łuta. Płynem tym przemywać oczy 5—6 razy przez dzień. Albo: cukru ołowianego  $\frac{1}{2}$  łuta, wody destylowanej  $1\frac{1}{2}$  funta, spirytusu 2 łuty, do użycia jak wyżej.

### 38. Zapalenie wymion.

Cukru ołowianego 1 łut

rozpuścić w kwarcie naparu rumianku i używać na ciepło do obmywania.

### 39. Zaraza pyska.

Odwaru wrzosu 1 kwarta, octu 6 łutów, miodu 2 łyżek, wstrzykiwać do jamy pyskowej.

### 40. Zaraza racic.

Utrzymywać racice w czystości, napędzać chore zwierzęta do pobliskiej wody i opatrywać dwa razy dniem olejkami zwierzęcym.

### 41. Z a t r a t.

Po wymoczeniu nogi w naparze prochów siennych opatrywać maścią następującą: proszku aloesu 1 łut, szmalcu 4 łuty.

### 42. Zatrzymanie łożyska po porodzie.

Kwiatu rumianku 3 łuty, naparzyć w kwarcie wody, a po ostudzeniu dodać: węglanu potażu 2 łuty. Taką dozę zadawać co 4 godziny.

### 43. Zatrzymanie moczu.

Bywa najczęściej skutkiem kolki i ustępuje, skoro ta

usuniętą zostanie, należy więc w takim razie użyć lekarstwa przeciw kolce (patrz wyżej). Jeżeli zatrzymanie moczu z innej pochodzi przyczyny, użyć można powidełek, przyrządzonych z garści utartego świeżego korzenia pietruszki z mąką i wodą, lub mleka konopnego z kamforą.

### 44. Zołzy łagodne.

Proszku jagód jałowcowych, kwiatu bzuowego i nasienia bożej trawy po 4 łuty, kwiatu siarczanego 2 łuty. Zmieszać i zadawać 3 razy na dzień po 2 łyżki stołowe, posypując obrok. Djeta: zimną otręby pszenne i zdrowe siano albo słoma, latem najlepsza trawa.

### 45. Zołzy zastarzałe.

Siarczyku antymonu. (*antim. crud.*), ziela cykuty, koprzu włoskiego i korzenia goryczki po ośm łutów, miodu i wody tyle, aby utworzyły się powidła. Zadawać trzy razy dniem porcję, wielkości kurzego jaja. Zołzy długo przeciągające się wymagają pomocy weterynarza, łatwo bowiem przejść mogą w nosaciznę lub tyłczak.

## 16. SPOSOBY RATUNKU W NAGŁYCH PRZYPADKACH.

*Ratunek utonionych.* Po wydobyciu utonionego z wody, należy go rozebrać, usta i nos oczyścić ze szlamu; jeśli twarz była mocno nabrzmiąta i sina, wtedy upuścić krwi z ręki około pół funta. Nacierać całe ciało flanelą lub szczotkami, starać się przywrócić oddychanie, naciskając z lekka klatkę piersiową i wdymając jednocześnie powietrze przez usta lub nozdrza. Obłożyć całe ciało gorącym popiołem, drażnić ciało synopizmami, a nerwy podniebienia i języka piórkiem. Dawać enemy z wody z octem i solą, a na dółek sercowy ze znacznej wysokości spuszczać wodę. Nie ustawać w stosowaniu tych środków, chociażby się z początku bezskutecznymi okazywały, gdyż bywały przykłady przywrócenia topielców do życia, nawet po kilku godzinach.

Skoro pierwszy znak wracającego życia — bicie serca się objawi, ciało zaczyna się rozgrzewać, oddech staje się widocznym, następuje burzenie w kiszkiach, wtenczas należy chorego ułożyć w pościeli, okryć dobrze, zaprzestać użycia wszelkich środków drażniących, — napoić chorego ciepłą herbatą z winem, strzegąc się jednak zbytniego rozgrzania.

*Ratunek zmrożonych.* Osoby wystawione na bardzo wysoki stopień zimna, uczuwają najprzód znużenie, drętwienie członków, potem senność, zawrót głowy, następnie wpadają w sen, a w końcu w letarg i śmierć. Spieszny ratunek może ich jeszcze do życia przywrócić i dla tego trzeba pośpieszać z ratunkiem.

Najprzód trzeba zmrożonego ostrożnie przenieść do izby, bardzo małej ogrzanój, śpiesznie go rozebrać, rozcinając odzienie, które ze sztywnego ciała nie łatwo zdjąć

się daje, i całe obnażone ciało, z wyjątkiem ust i nosa obłożyć śniegiem na  $\frac{1}{2}$  łokcia grubo; jeżeli śniegu nie ma, można użyć tłuczonego lodu lub chust maczanych w wodzie z lodem. Gdy w skutek obcierania śniegiem, ciało zacznie się rozgrzewać, wtedy trzeba stopniowo przechodzić do coraz cieplejszej wody, nacierać dołek sercowy wodą z octem i dać enemę z wody z octem. Skoro członki pozbędą się sztywności, należy przenieść chorego do pościeli i nacierać ciało na sucho, starając się przytem przywrócić oddech podobnie jak u topielców. Potem można dawać ciepłe ziółka, jako to mięte, rumianek lub herbatę.

Jeżeli pojedyncze członki zostaną odmrożone, to trzeba je póty nacierać śniegiem aż czerwoność, ciepło i czucie w odrętwiałym członku powróci; potem już można stopniowo używać coraz cieplejszej wody. Nagłe przejście z zimna do ciepła, może spowodować gangrenę.

*Ratunek rażonych piorunem.* Działanie iskry elektrycznej jest tak gwałtowne, że rażonych piorunem zwykle znajdujemy w takim położeniu, w jakim ich uderzenie zaskoczyło: przypadłości są następne: oddech i bicie serca słabe, twarz czerwona lub sina, oczy krwią zaszłe, nieruchome; niekiedy krew się sączy z ust, nosa a nawet uszu. Lub też twarz jest blada, członki wiotkie albo spazmatycznie ściągnięte. Odzież bywa poszarpana, na ciele znaki oparzenia. Nigdy zaś ciało nie przedstawia żadnych śladów obrażenia.

W niektórych wypadkach udaje się jeszcze przywrócić do życia rażonego piorunem, nawet po upływie kilku godzin, lecz im prędszy ratunek, tem skuteczniejszy. W tym celu trzeba go przenieść w chłodne miejsce, rozebrać i oblewać zimną wodą, nacierać wełnianymi szmatami, a jeśli twarz jest czerwona lub sina i oczy krwią zaszłe, upuścić krwi 12—15 lutów stosownie do wieku i siły. Na głowę zimne okładania, pijawki lub bańki. Środki drażniące nerwy, jako to: silne zapachy, enemy z wody

z octem, w prędkim po sobie następstwie winny być użyte. Dobrze jest także zakopać chorego do ziemi w postawie siedzącej, z głową podniesioną; lecz całe ciało grubo ziemią powinno być przysypane. Gdy znaki życia okazywać się zaczęły, trzeba mu dać kilka kropel wina lub eteru z ziółkami.

*Ratunek w przypadku zagorzenia.* Nie ma może popolitszego nad ten wypadek, spowodowanego zawsze nieostrożnością przy zamykaniu pieców na noc przed udaniem się na spoczynek, kiedy proces gorzenia jeszcze się nie ukończył. Nieznośny ból głowy, odurzenie i nudności, są zwykłymi symptomatami zagorzenia w mniejszym stopniu. Lecz stan taki sprowadza senność a z nią śmierć jeśli nie będzie prędkiego ratunku. Najpierwszą rzeczą jest wynieść chorego na świeże powietrze, a w izbie napełnionej szkodliwymi wyziewami tlenku węgla poroztwierać drzwi i okna. Po rozebraniu, oblewać chorego zimną wodą z przestankami; zimne okładania na głowę, naciśnięcie klatki piersiowej dla wypędzenia z płuc zepsutego powietrza i przywrócenia oddychania; przytem nacieranie całego ciała. Enemy z zimnej wody, albo z odwaru kawy czarnej bardzo bywają skuteczne. Gdy chory może już przelykać, daje mu się za napój także kawa czarna, przytem woda, do której dodać można kilka kropel spirytusu ammonjackiego (liquor ammonii caustici), wacanie tegoż również do uśmierzenia bólu głowy przyczynia się.

*Ukąszenie psa wściekłego.* Mnóstwo jest zachwalonych środków przeciw okropnym skutkom ukąszenia przez psa wściekłego lecz z żalem wyznać należy, że skuteczność ich niczem dowiedzoną nie jest, a pojedyncze jakoby fakta dowodzą tylko, że albo pies nie był rzeczywiście wściekły albo jad nie dostał się do krwi i nie zdołał spowodować zarażenia. Jeżeli więc kto będzie ukąszony przez psa podejrzanego, powinien natychmiast miejsce ukąszone opatrzyć, obmyć starannie wodą z octem i solą, skórę w około rany ostrą brzytwą lub lancetem ponacinać, aby

rana mocno krwawiła, wreszcie przystawić wizykatorję; zachować ścisłą djete, unikając użycia wina, piwa, wódki, przypraw korzennych i rozpalających, a nie poprzestając na tych doraźnych zapobiegających środkach, natychmiast szukać rady lekarza. Użycie niektórych głośnych ze swej skuteczności środków, jak naprzykład: proszku z ususzonego ziela jastrzębca (*hieracium pilosella*) nie przedstawiające żadnego niebezpieczeństwa, nie powinno być wzbronione zwłaszcza jeżeli chory ufność pokłada. Lecz inne, jako to: proszek miedzi zmieszany z tlenkiem ołowiu i utarty z miodem, przez niektórych zachwalany jako bardzo skuteczny, stanowczo powinien być zaniechany.

---



17. TABLICA PORÓWNAWCZA MONET, OBCYCH  
Z KRAJOWEMI.

	Ruble	Kopiejki	Złote	Grosze	Franki	Centymy
1. Rubel = 100 kop. = 200 dieniuszkom (groszom pol.) = 400 połuszkom . . . =	1	—	6	20	4	—
2. 1 Złoty = 30 groszy . . =	—	15	1	—	—	60
3. a) 1 marka pruska 100 fe- nigom . . . . . =	—	30	2	—	1	20
b) 1 Gulden gdański = 30 groszom = 120 fenigom =	—	30,9	2	1,7	1	23,453
c) 1 Grosz srebrny = 12 fenigom . . . . . =	—	3,1	—	6,2	—	12,345
4. 1 Złoty austriacki = 100 nowych krajcarów (Neu- kreuzer) . . . . . =	—	61,7	4	3,5	2	46,913
1 Nowy krajcar (Neu- kreuzer) . . . . . =	—	0,6	—	1,2	—	2,469
5. 1 Frank francuzki = 100 centimom . . . . . =	—	25	1	20	1	—
6. 1 Funt szterling ang. = 20 szylingom = 240 pensom =	6	28,7	41	27,5	25	15
1 Szyling ang. = 12 pen- som . . . . . =	—	31,5	2	2,9	1	25,75
1 Pens angielski . . =	—	2,6	—	5,2	—	10,48

18. TABELICE PORÓWNAWCZE MIAR KRAJÓW  
SĄSIĘDNIICH Z MIARAMI ROSSYJSKIEMI, WARSZA-  
WSKIEMI I FRANCUSKIEMI.

1. Miary długości.

	Cale rossyjskie	Cale warsz.	Millimetry francuskie
1. 1 Sążen rossyjski=3 arszynom=7 stopom=84 calom=840 linjom. . . . . =	84	88,8984	2133,56
1 Arszyn=16 werszk.=	28	29,6328	711,187
2. 1 Sążen warsz.=3 łokciom=6 stopom=72 calom=864 linjom. . . . . =	68,0327	72	1728,0
1 Łokieć=2 stopom=24 calom=288 linjom=	22,6776	24	576,0
3. Miary niemieckie porównano z francuzkiemi.			
4. 1 Sążen wiedeński=6 stopom=72 calom=864 linjom . . . . . =	74,6550	79,0097	1896,20
1 Łokieć wiedeński=32 cale . . . . . =	30,6740	32,4646	779,10
1 Stopa wiedeń. (Schuh)=12 cali=144 linji. . =	12,4425	13,1683	316,10
5. Metr=10 decimetrom=100 centimetrom . . . =	39,3708	41,6667	1,000
6. Yard angielski=3 stopom (foot)=36 cali (inches)=432 linji (lines) . . =	36	38,0993	914,38
1 Sążen=2 yardom=6 stopom . . . . . =	72	76,1986	1828,76
1 Stopa=12 cali=144 linji . . . . . =	12	12,6998	304,65

2. *Miary drożne.*

	Sążnie rossyjskie	Sążnie warszaw.	Metry francuzkie
Wiorsta rossyjska . . . =	500	617,5	1066,8
Mila jeograficzna= $\frac{1}{15}$ sto- pnia równika . . . =	3471,5	4286,7	7420,4
Mila polska z r 1819=8 staj milowych . . . =	4000	4938,8	8534,2
Mila pol. poczt.=7 wiorst=	3500	4319	7467,6
Kilometr francuzki . . =	468,7	587,7	1000
Francuzka mila poczt. =	2086,8	2576,2	4452,3
Mila angielska . . . . =	754,1	931,3	1609,3
Mila morska czyli włoska=	868,2	1073,5	1855,1

3. *Miary powierzchni czyli  
gruntowe.*

	Desiatyny	Morgi	Hektary
1. Dziesiatyna prawna=2400 sążniom kwadratowym =	1	1,9513	1,09250
1 Dziesiatyna ekonomicz- na=3200 sążni kw. =	1,3333	2,6018	1,45675
2. Włoka n. p. =30 morgów 1 Móg n.p.=300 pr. kw.=	0,5125	1	0,55978
3. Włoka (Hufe) pruska=30 morgom. 1 Móg magdeburgski czyli reński=180 prętom kw. pruskim (Ruthe) . . =	0,2337	0,45603	0,25532
4. Móg wiedeń. (Joch)=400 pr. kw.=1600 sążni kw.=	0,5268	1,02757	0,57531
5. Hektar francuz.=100 ares =10000 metrów kwadr. =	0,9153	1,78612	1
6. Acre angielski=fardingdeel 160 poles kwadr.=4840 yards kwadr. . . . =	0,3704	0,72280	0,40467
1 Włoka angiels. (yard foland)=30 acres. 1 Hide of land=100 acr.			

4. *Miary objętości ciał sypkich.*

	Czetwer- ty	Korce warsz.	Hekto- litry
1. Czwert rossyjska=8 cze- twerików=64 garnce ross. =17 <sup>1</sup> / <sub>15</sub> wiader . . . . . =	1	1,6386	2,0974
2. Korzec = 4 ćwierci = 32 garnce . . . . . = Łaszt=30 korcy.	0,610270	1	1,28
3. Miary niemieckie poró- wnano z francuzkiemi. 1 Łaszt handlowy = 60 szefli . . . . . = 1 winspel = 2 malter= =24 szefli . . . . . = Łaszt do pszenicy i żyta= 3 winspel=72 szefli. 1 Łaszt do jęczmienia i owsa=2 winspel=48 szefli.	15,7084	25,7640	32,9769
4. Metzen wiedeński=4 vier- tel=16 maassel=64 futer- maassel=128 becher. . = 1 Muth=30 metzen.	0,2932	0,4805	0,61499
5. Hektolitr=100 litrom. =	0,4764	0,78125	1
6. Quarter angielski=8 bu- shels=64 gallons . . . = 1 Bushel = 8 gallons = 9,084 garnce warsza- wskich . . . . . = Łaszt (Load) = 5 quar- ters.	1,3853	2,2717	2,9078
	0,1732	0,2839	0,3634

5. *Miary i Wagi.*

	Funty rossyjskie	Funty warszaw.	Kilogramy francuzkie
1. Funt rossyjski=32 łutom =96 złotych.=9216 doli =	1	1,0096	0,4094
1 Pud=40 funtom. =	40	40,3831	16,3755
1 Berkowiec=10 pud.=	400	403,1312	163,7552
2. 1 Funt warsz.=2 grzywnom = 32 łutom (1 łut =4 drachmy, drachma= 3 skrupuły, skrupuł = 24 grany, 1 gran = 11 mili- gramów) . . . . . =	0,9905	1	0,4055
Centnar=4 kamieniom =100 funtom . . . =	99,0512	100	40,5504
3. Funt pruski nowy=1 ft. Celno-niemieckiemu= 30 łutów 300=Quentchen =	1,2213	1,2330	0,500
Cetnar Związku Cel- nego Niemiec=100 ft. =	122,1335	123,3035	50
Funt pruski dawny = 32 łut.=128 Quenthen =	1,1422	1,1534	0,4677
Centnar=110 funtów= Schifflast (Łaszt okrę- towy)=4,000 funtom.	125,6420	126,8748	51,4482
4. Funt wiedeński = 32 łu- tom = 128 Quentchen =	1,3679	1,3810	0,5600
Cetnar = 5 kamieni = 100 funtom . . . . . =	136,7925	138,1027	56,0012
5. Kilogram francuzki=10 hektogramów=100 deka- gramów=1,000 gramów=	2,4427	2,4661	1

	Funty rossyjskie	Funty warszaw.	Kilogramy francuzkie
6. Funt handlowy angielski (Avoir du poids)=16 un- cji=256 drachm . . . =	1,1079	1,1185	0,4536
Centnar (Hundredwe- ight)=4 quarters = 112 funtów . . . . . =	124,0848	125,2742	50,7969
Ton=20 cent. = 2240 funtów . . . . . =			
Funt angielski Troy (Menniczny) =20 uncji= 400 pennyweights=9600 grams . . . . . =	0,9117	0,9204	0,3732

6. *Miary objętości ciał  
płynnych.*

	Wiadra rossyjsk.	Garnce warsza- wskie	Litry francuz. i kwarty polskie
1. Wiadro ross.=10 sztofom v. krużkom=100 czarek =	1	3,0747	12,2896
2. Garniec warszawski = 4 kwartom=16 kwaterkom=	0,3254	1	4
3. Ejmer pruski=2 Anker = 60 kwart. . . . . =	5,5902	17,1755	68,7018
1 kwarta (Quart) . . =	0,0932	0,2863	1,1450
4. Ejmer wiedeń.=41 Maass =164 Seidel=1312 Pfiff=	4,7207	14,5039	58,0156
5. Hektoliter francuzki=100 litrów . . . . . =	8,1308	25	100
6. Gallon angielski=4 Quarts =8 Pints . . . . . =	0,3696	1 1 355	4,5420

# Jarmarki w Cesarstwie Rossyjskiem.

## 1. Główne jarmarki w Cesarstwie.

W Styczniu. *Berdyczew*, od 13 do 20.—*Birsk*, od 14 do 19.—*Charków*, 6.—*Homei*, od 1 do 7.—*Kiew*, od 15 do 1 lutego.—*Niżnij-Nowgorod*, od 5 do 7.

W Lutym. *Irbit*, od 1 lut. do 1 mar.—*Psków*, od 10 do 20.—*Romny*, w poście.—*Rostow*, od środy 1-go tyg. do soboty 3-go tyg. wiel. postu.—*Starokonstantynów*, w ostat. d. Syropost.

W Marcu. *Berdyczew*, 28.—*Bielce*, 3.—*Kiew*, 1-y tydz. wiel. postu.—*Kotelnicz*, od 1 do 23.—*Krasnoborsk*, od 15 do 23.—*Nikołajewsk*, w 3-m tyg. wiel. postu przez 6 d.—*Ostrow*, od 1 do 10.—*Pinega*, od 23 do 31.—*Starokonstantynów*, od 17 do 25.

W Kwietniu. *Borysow*, po poście 10 dni.—*Konotop*, od 23 przez 7 dni.—*Nowomirgorod*, w 5-m tyg. wiel. postu.—*Starokonstantynów*, w ponied. w 1-m tyg. postu.—*Sudża*, od 23 do 27.—*Wilno*, od 23 kw. do 15 maja.

W Maju. *Balta*, 25, 10 dni trwa.—*Charkow*, od 15 maja do 15 czer.—*Kiew*, 9.—*Korsuń*, od 10 do 25.—*Romny*, na Wniebow.—*Smoleńsk*, od Wniebow. (3 dni).

W Czerwcu. *Berdyczew*, od 12 dwa tyg. trwaj.—*Bieszenkowiczi*, od 29, do 27 lip.—*Charków*, na ś. Trójcę.—*Dynabury*, od 5 do 20.—*Grodno*, od 25 do 25 lip.—*Kiew*, od 15 do 1 lip.—*Kowno*, 29, dwa tyg. trwa.—*Niżnij-Nowgorod*, 24, dni 3 trwa (na konie).

W Lipcu. *Niżnij-Nowgorod*, od 25 do 5 sierp.—*Poltawa*, od 10, cały miesiąc trwa.—*Starokonstantynów*, d. 20.—*Żytomir*, dni 8.

W Sierpniu. *Berdyczew*, 15, jeden tydz. trwa.—*Charkow*, od 30 do 6 wrz.—*Nikołajewsk*, d. 1 trw. dni 6.—*Starokonstantynów*, d. 15,—*Żytomir*, d. 14.

W Wrześniu. *Starokonstantynow*, d. 8.

W Październiku. *Charkow*, d. 1.—*Kisziniew*, od 26 do 26 listopada.

W Listopadzie. *Berdyczew*, d. 1 tydzień trwa.

W Grudniu. *Dynaburg*, od 25 do 15 stycz.—*Nowogorod*, od 20 do 24.—*Smoleńsk*, od 6 do 6 stycz.

## 2. Jarmarki w guberniach Królestwa Polskiego.

### Gubernia Warszawska.

**Powiat Warszawski.** *Warszawa*, jarm. 2 w maju, w 2 pou. po ś. Filipie i Jakóbie, w listop. w poniedz. po Wszystkich śś. Każdy trwa 3 tyg. z których pierw. tyd. wstępny, 2-gi właściwy targowy, a 3-ci tyd. wypłat się zowie. Prócz tego jarm. na wełnę od d. 3 (15) czerw. trw. przez dni 3. Kontrakty na ś. Jan Chrzciciel.—*Nowy-dwór*, jarm. 6, we środy po Nawróc. ś. Pawła, po ś. Józefie, po ś. Serwacym. po ś. Henryku, po ś. Nikodemie, po ś. Marcinie.—*Okuniew* jarm. 2, we wtorki po Niedz. Przewod., przed ś. Mikołajem *Piaseczno*, jarm. 6, w poniedz. po Niedz. Staroz., po Niedz. Kw., po ś. Jakóbie, po ś. Mich., po Wszyst. śś., po ś. Łucji

**Pow. Radymiński.** *Jadów*, jarm. 6, w poniedz. po 3 Kr., w poniedz. po ś. Helenie, we środę po ś. Stan., w poniedz. po ś. Józefie Kal., po Nar. N. P. M., po ś. Karolu Bor.—*Radymin*, jarm. 6, we wtorki, po ś. Dorocie, po ś. Joach. po ś. Juwencjuszu, po Wnieb. N. P. M., po ś. Remigiuszu, po Niepok. Poczęciu Najświętszej Panny Marji.

**Pow. Nowomiński.** *Kaluszyn*, jarm. 6, we wtorki, po 3 Kr., po ś. Macieju, po Niedz. Kw., po ś. Bartłomieju, przed ś. Szym. Judą, przed ś. Tomaszem Ap.—*Kolbiel*, jarm. 6, we śr. przed ś. Karolem Wielk., po ś. Wincen. Fer., po ś. Trójcy, po ś. Michale, po ś. Marcicie, po Niep. Pocz. N. P. M.—*Karczew*, jarm. 6, w poniedz. po ś. Walentym, po Niedz. Kwiet. po ś. Trójcy, po ś. Bartłomieju, po Wszyst. śś., po ś. Łucji.—*Nowomińsk*, jarm. 2, w poniedz. po Niedz. Białej, przed Ziel. Świąt.—*Siennica*, jarm. 6, w poniedz.



po 3 Kr., po Niedz. Kw., we wtorek po ś. Stan., w poniedz.  
po Nar. N. P. M., po ś. Jadwidze, po Wszyst. śś.—*Stani-*  
*slawów*, jarm. 6, we wt.: po 3 Kr., po Niedz. Środop: po ś.  
Piotrze i Pawle, po ś. Mateuszu, po ś. Marcinie, po ś. Łucji.

Pow. Górnokalwaryjski. *Czersk*, jarm. 6, we wtorki.:  
po 3 Kr., przed ś. Janem Chrz., po ś. Jakóbie Ap., po ś.  
Michale, przed ś. Szym. Judą, przed ś. Tom. Ap.—*Góra-*  
*Kalwarja*, jarm. 4, we środy: po 3 Kr., po Wiel. Nocy, po  
Ziel. Św., po Bożem Ciele.—*Warka*, jarm. 6, we środy: po  
Oczyszcz. N. P. M., po Niedz. Środop. po ś. Stanisł., po ś.  
Tekli, po ś. Leonardzie, po Niepok. Pocz. N. P. M.

Pow. Grójecki. *Grójec*, jarm. 6, we czw. po ś. Walent.,  
po ś. Marku, po ś. Annie, przed ś. Idzim, po ś. Jadwidze,  
przed ś. Mikołajem.—*Mogielnica*, jarm. 6 we wtorki: po 3  
Kr., po Niedz. Kwiet., po Zielon. Świąt., po Wniebowz.  
N. P. M., po ś. Franc. Serafic., po ś. Elżbiecie.—*Tarczyn*,  
jarm. 6, we środy: po ś. Kazimierzu, po Niedz. Przew., po  
ś. Bogumile, po ś. Mateuszu, przed ś. Szymonem Judą,  
przed ś. Tomaszem Apostołem.

Pow. Grodzki. *Błonie*, jarm. 6, we wtor. po Oczyszcz.  
N. P. M., po Niedz. Kwiet., po ś. Trójcy, po ś. August. po  
ś. Łukaszu, po ś. Katarzynie.—*Grodzisk*, jarm. 5, w poniedz.  
po Niedz. Zapust., we wtor. po ś. Wojciechu, w poniedz.  
po ś. Annie, po ś. Marcinie, przed ś. Tomaszem Ap.—  
*Mszczonów*, jarm. 6, w poniedz. po Nawróc. ś. Pawła, po  
ś. Marku, przed ś. Janem Chrz., po ś. Bartłomieju, po ś.  
Michale, po Niepok. Pocz. N. P. M.—*Nadarzyn*, jarm. 6,  
w poniedziałki: po 3 Kr., po Niedz. Środop., po ś. Annie,  
po Podwyż. ś. Krzyża, po ś. Leonar., po ś. Łucji.—*Wis-*  
*kitki*, jarm. 6, we wtorki: po ś. Józefie, po ś. Stanisławie,  
po Bożem Ciele, po Wniebowz. N. P. M., po ś. Koznie  
i Damianie, po Wszystkich świętych.

Pow. Skierniewicki. *Skierniewice*, jarm. 6, we czwart:  
po 3 Król., po Niedz. Środop., w środę przed ś. Filipem  
i Jak., we czwart. po ś. Jak. Ap., po ś. Franciszku Ser.,  
po ś. Elżbiecie.

Pow. Łowicki. *Bielawy*, jarm. 5, we wtorki: po ś. Józefie, przed ś. Filipem, po Nawiedz. N. P. M., przed ś. Szym. Judą, przed ś. Tomasz. Ap.—*Bolimów*, jarm. 6, we wtorki: po 3 Król., po ś. Kazim., po ś. Urbanie, po ś. Annie, po Narodzeniu N. P. M., po ś. Marcinie.—*Łowicz*, jarm. 6, w poniedz. po Niedz. Staroz., we wtorek po Niedz. Kw., na ś. Jan Chrz. 3 d. trwać mający, w poniedz. po Wnieb. N. P. M., na ś. Mateusz, 8 dni trw., w poniedz. po ś. Andrzeju.—*Sobota*, jarm. 6, we czwart. po 3 Kr., w W. Czwar. we czwar. po Zielon. Świąt., we środy po ś. Wicie, po ś. Bartłomieju, po Wszystkich Świętych.

Pow. Sochaczewski. *Ilów*, jarm. 6, we czwartki: po ś. Walentym, po 40 Męczen., po ś. Bazylim, przed ś. Idzim, po ś. Jadw., przed ś. Tomaszem.—*Sochaczew*, jarm. 6, we wt.: po ś. Prysce czyli po d. 6 (18) stycz., po Niedz. Kw., po ś. Wojciechu, po Ziel. Św., po ś. M. Magd., po ś. Urszuli.

Pow. Gostyński. *Gostynin*, jarm. 6, we wtorki: po ś. Weronice, p. ś. Gertrudzie, po ś. Stanisł., po ś. Jakóbie, po ś. Andrzeju, przed ś. Tomaszem Ap.—*Kiernozią*, jarm. 6, we wtorki: po 3 Kr., po Oczyszcz. N. P. M., po Zwiast. N. P. M., po ś. Małgorzacie, po Podwyż. ś. Krzyża, po Niep. Pocz. N. P. M.—*Osmolin*, jarm. 6, we wt.: po ś. Agniesz., po ś. Kazimierzu, po ś. Jakóbie Ap., po ś. Stanisławie, po ś. Kunegund. czyli po d. 21 wrześ. (3 paźd.), po ś. Marcinie.

Pow. Kutnowski. *Krośniewice*, jarm. 6, w poniedz., po Oczyszcz. N. P. M., we wt.: po ś. Józefie, po ś. Antonim, po ś. Michale, po ś. Marcinię, po Niedz. Adwentu.—*Kutno*, jarm. 6, we czwar. przed ś. Walentym, po Niedz. Środop., przed ś. Filipem i Jakóbem, Ziel. Św. 10 dni trwa, zaczynać się ma od wtorku, we czwar. po ś. Francisz Serafic., po ś. Elżbiecie.—*Zychlin*, jarm. 6, w poniedz. po 3 Król., po ś. Grzegorz, we wtorek po ś. Wojciechu, w poniedz. po ś. Piotrze i Pawle, po ś. Mateuszu, przed ś. Szym. Judą.

Pow. Włocławski. *Brześć*, jarm. 6, we wtorki: po Oczyszczeniu N. P. M., po Niedz. Kwiet., po ś. Annie, po ś. Michale, po ś. Katarzynie.—*Włocławek*, jarm. 6, we czw.,

po 3 Kr., po ś. Janie Bożym, we wt. po ś. Stanisławie, we czwartek po ś. Dominice, po Nar. N. P. M., po ś. Leonard.

Pow. Radziejewski. *Nieszawa*, jarm. 6, we wtorki: po ś. Fabianie i Sebastyanie, po ś. Józefie, przed ś. Janem, po ś. Bartłomieju, po ś. Michale, po ś. Marcynie.

### Gubernia Kaliszska.

Pow. Kaliszski. *Kalisz* jarm. 6, w poniedz. po Oczysz. N. P. M., w poniedz. przed ś. Markiem, d. 16 (28), 17 (29), 18 (30) maja 3 d. na wełnę, w poniedz. po ś. Idzim, po ś. Jadwidze, po ś. Marcynie.—*Opatówek*, jarm. 6, w czwar. po ś. Dorocie, po ś. Piotrze i Pawle, po Narodz. N. P. M. po ś. Łukaszu, po Wszyst. ś. po Niepok. Poczęciu N. P. M.

Pow. Słupecki. *Grodzicz*, jarm. 6, w każdy 1-y wt. po 1 (13) lut., 1 (13) kwiet., 1 (13) czerw., 1 (13) sier., 1 (13) paźd. i 1 (13) grud.—*Pyzdry*, jarm. 6. we czwar. po 3 Król., po ś. Teofili, czyli po d. 21 lut. (5 mar.), w środę po ś. Stanisławie, w czwar. po Nawiedz. N. P. M., po ś. Michale, po Wszyst. ś.—*Słupca*, jarm. 6, w poniedz.: po 3 Kr., po Niedz. środop., przed Ziel. Świątkami, po Wniebowzięciu N. P. M., po ś. Mateuszu, po ś. Katarzynie.

Pow. Koniński. *Konin*, jarm. 6, we środy: po 3 Kr., po ś. Albinie Bisk., po ś. Teodorze, po ś. Regimiuszu, po Wszyst. ś., po Niepok. Pocz. N. P. M.—*Władysławów*, jarm. 6, we środy: przed ś. Józefem, po Wnieb. Pańsk., przed ś. Piotrem i Pawłem, przed ś. Bartłojem, przed przed Wszystkimi świętami, przed ś. Barbarą.

Pow. Kolski. *Koło*, jarm. 6, we wt. po Oczysz. N. P. M., po Niedz. Środop., po ś. Stanisławie, po Podwyż. ś. Krzyża, przed ś. Szym. Judą, po ś. Katarzynie.—*Kłodawa*, jarm. 6, we wt.: po 3 Kr., po Niedz. Środop., po ś. Wojciechu, po ś. Jakóbie, przed ś. Idzim, po ś. Klemensie.

Pow. Łęczycki. *Łęczyca* jarm. 6, we wt.: po ś. Franc. á Paulo, po ś. Alex. Bisk., czyli po d. 23 maja (4 czerw.), po ś. Alexym czyli po d. 5 (17) lip. po ś. Jadwidze, po ś. Katarzynie, po Niepok. Pocz. N. P. M.—*Piątek*, jarm. 6,

w poniedz.: po ś. Agnieszce, po ś. Kazimierzu, po Niedz. Kw., po ś. Trójcy, po ś. Koźmie i Damianie, po ś. Andrz. Ap.

Pow. Turecki. *Dobra*, jarm. 6, w poniedz. po ś. Walentym, po Niedz. Przew., po ś. Trójcy, po ś. Mateuszu, po Wszyst. ś., przed ś. Tomaszem.—*Turek*, jarm. 6, w wt.: po 3 Kr., po Niedz. Kw., po Bożem Ciele, po Wniebowz. N. P. M., po ś. Łukaszu, po Niepok. Pocz. N. P. M.—*Warta* jarm. 6, we czwart. po Nawr. ś. Pawła, przed Wielkanocą, we środę przed ś. Stanisławem, we czwar. po Nawiedz. N. P. M., po ś. Franciszku Serafickim, po świętej Łucji.

Pow. Sieradzki. *Szadek*, jarm. 6, we wt.: po ś. Walentym, po Niedz. Kw., po Ziel. Św., po ś. Jakóbie, przed ś. Szymonem Judą, przed ś. Tomaszem Ap.—*Sieradz*, jarm. 6, we wt. po 3 Kr., po ś. Józefie, po ś. Stanisławie, po ś. Annie, po Wszyst. św., po Niepok. Pocz. N. P. M.—*Zduńska wola*, jarm. 6, we wt.: po Niedz. Środop. po ś. Wojciechu, po ś. Tekli, po ś. Janie Kapistr., po ś. Klemensie, przed ś. Wiktoryą.

Pow. Wieluński. *Lututów*, jarm. 6, we wtorki: przed ś. Francisz. Salez., po ś. Józefie, po ś. Urbanie, po ś. Annie, po ś. Mateuszu, po Niepok. Pocz. N. P. M.—*Praszka*, jarm. 6, w poniedz. po ś. Grzegorz, we wt. po ś. Stanisławie, w poniedz.: po ś. Jakóbie, po Narodz. N. P. M., po ś. Katarzynie, przed ś. Tomaszem Ap.—*Wieluń*, jarm. 6, we wtorki: po ś. Agnieszce, po Niedz. Białej, po Ziel. Św., po Nawiedz. N. P. M., po ś. Michale, przed ś. Barbarą.

## Gubernia Petrokowska.

Pow. Petrokowski. *Petroków*, jarm. 4, we wtorek po ś. Stanisławie, w poniedz. przed ś. Janem Chrz., po ś. Jakóbie Ap., po ś. Marcinie.—*Sulejów*, jarm. 6, w poniedz. po ś. Agnieszce, po ś. Grzegorz, we wt. po ś. Stanisławie, w poniedz. po Wniebowz. N. P. M., po Podwyż. ś. Krzyża. *Wolborz*, jarm. 6, we wt.: po ś. Kazimierzu, po Wniebowst. Pańs., po ś. Piotrze i Pawle, po ś. Rochu, po ś. Jadwidze, po Niepokalanem Poczęciu Najśw. Panny Marji.

Pow. Breziński. *Breziny*, jarm. 6, we czwar. po ś. Pawle Pust., po ś. Grzegorzu, w środę przed Znależ. ś. Krzyża, we czwar. po ś. Annie, po Podwyż. ś. Krzyża, po ś. Katarz. *Tomaszów*, jarmr. 6, we wtór. po Oczyszcz. N. P. M., po ś. Franc. a Paulo, po ś. Aleks. Bisk., po 23 maja (4 czer.), po Przem. Pańsk., po ś. Justynie, po Niepok. Pocz. N. P. M.—*Ujazd*, jarmr. 6, w poniedz., po Oczyszcz. N. P. M., po ś. Grzegorzu, po ś. Trójcy, przed ś. Wawrzyńcem, po ś. Franciszku Serafickim, po ś. Łucji.

Pow. Rawski. *Inowłódz*, jarm. 3, w poniedz. przed ś. Filipem i Jakóbem, we wt. po ś. Juwencyuszu, czyli po d. 20 maja (1 czerw.), w poniedz. przed ś. Szym. Judą.—*Rawa*, jarm. 6, we wt.: po ś. Macieju, przed Niedz. Kwiet., po ś. Piotrze i Pawle, po Narodzeniu N. P. M., przed ś. Szymonem Judą, przed ś. Tomaszem.

Pow. Łodziński. *Łódź*, jarm. 6, we wt.: przed Oczyszcz. N. P. M., przed Niedz. Kwiet., przed ś. Antonim, przed ś. Hippolitem, przed ś. Szym. Judą, przed ś. Tomaszem Ap. *Tuszyn*, jarm. 6, w poniedz.: po Oczyszcz. N. P. M., po Niedz. Kwiet., po Bożem Ciele, po Wniebowz. N. P. M., po ś. Franciszku Ser., przed Bożem Narodz.—*Zgierz*, jarm. 6, we środy: po ś. Pawle Pust., po ś. Longinie, po ś. Zofii, po ś. Henryku, po ś. Nikodemie, po ś. Leopoldzie.

Pow. Łaski. *Łask*, jarm. 6, we wt.: po 3 Kr., po Niedz. Kwiet., po Ziel. Św., po Narodz. N. P. M., po Wnieb. N. P. M., po ś. Michale.—*Pabjanice*, jarm. 6, w poniedz. po ś. Agnieszce, we wt.: po ś. Józefie w poniedz. po ś. Aloizym przed ś. Wawrzyńcem, w czwar. przed ś. Szymon. w czwar. po ś. Tomaszu.—*Widawa*, jarm. 6, w poniedz. po Niedz. Zapust., w poniedz. po 3 Niedz. postu, 6 dni trz., we wtór. po Zielonych Świątkach, w poniedziałek po świętej Małgorzacie, po świętym Marcinie, po 3 Niedzieli Adwentu.

Pow. Radomskowski. *Pajęczno*, jarma. 6, w poniedz. po Oczyszcz. N. P. M., po Niedz. Kw., we wt., po ś. Antonim, w poniedz. po Wniebowst. N. P. M., po Narodz. N. P. M., po ś. Leonardzie.—*Radomsk*, jarm. 6, w poniedz. po 3 Kr., w pierwszy poniedz. Wielk. Postu, po Niedz. Kw., we wt.

po ś. Małgorzacie, w poniedz. po Podwyż. ś. Krzyża. po ś. Andrzeju Apostole.

Pow. Częstochowski. *Częstochow*, jarm. 6, w poniedz. po ś. Agnieszce, po Niedz. Kw. we środę po Ziel. Świąt., w poniedz. po ś. Wojciechu, po ś. Michale, po ś. Łucji.—*Krzepice*, jarm. 6, w poniedz. po ś. Dorocie, po Niedzieli Środop., we wt. po Ziel. Św., w poniedz. po N. P. M. Skapl., po Narodz. N. P. M., po Niepokl. Pocz. N. P. M.—*Olsztyn*, jarm. 2, we wt. po Niedz. Sropod., po ś. Stanisławie.

Pow. Bendiński. *Bendin*, jarm. 6, w środy: po 3 Kr., po Niedz. Środop., po ś. Wojciechu, po ś. Piotrze i Pawle, po Narodz. N. P. M., po Wszyst. św.—*Siewierz*, jarmark. 6, w poniedz.: po ś. Macieju, po Niedz. Kw., przed ś. Janem Chrz., po Narodz. N. P. M., po ś. Łukaszu, przed Bożem Narodz.—*Zarki* jarm. 6, we wt., po 3 Kr., po Niedz. Suchój, na ś. Stanisława, od 1 do 8 maja, po ś. Piotrze i Pawle, przed ś. Idzim, po Wszystkich Świętych.

### Gubernia Radomska.

Pow. Radomski. *Radom*, jarm. 2, na ś. Jana Chrz., tr. dni 5, i od d. 28 sierp. (9 wrześ.) tr. dni 5.—*Skaryszew*, jarm. 6, w pon. po Niedz. Wstęp. d. 3 trw., po Niedz. Przew., po ś. Jakóbie Ap., po ś. Bartłomieju, przed ś. Szym. Judą, przed ś. Tomaszem Apostołem.

Pow. Kozienicki. *Kozienice*, jarm. 6, w czw. po ś. Agnieszce, po Niedz. Białej, w środę po ś. Janie Chrz., po św. Bartł., w czw.: po ś. Łukaszu, po Niep. Pocz. N. P. M.—*Zwoleń*, jarm. 6, we czw.: po 3 Kr., po Niedz. Kwiet., przed Boż. Ciał, po Przem. Pań., po Podw. ś. Kr. po ś. Katarz.

Pow. Hżecki. *Hża*, jarm. 6, we wt.: po Oczysz. N. P. M., po Zwiastow. N. P. M., po ś. Stanisł. po Wnieb. N. P. M., po ś. Jadwidze, po Niepokalanem Poczęciu N. P. M.

Pow. Opatowski. *Łagów*, jarm. 6, we środy: po 3 Kr., po Oczysz. N. P. M., po ś. Wojciechu, przed ś. Janem Chrz., po ś. Bartłomieju, we czw., po ś. Marcynie.—*Opatów*, jarm. 6, we środy po Niedz. Zapust., po Niedz. Kwiet., przed ś.

Janem Chrz., po ś. Bartłomieju, po ś. Marcynie, przed ś. Tomaszem Ap.—*Ostrowiec*, jarm. 6, we czw.: po 3 Kr., po ś. Józefie, po Przem. Pań., po ś. Michale, przed ś. Szym. Judą, po ś. Katarzynie.—*Słupia*, jarm. 6, we środy: po 3 Kr., po ś. Benedykcie, przed Znalez. ś. Krzyża, przed ś. Wawrzyńcem, po Podwyż. ś. Krzyża, przed ś. Barbarą.

Pow. Sandomierski. *Osieki*, jarm. 6, we środy: po ś. Walentym, po ś. Stanisł., po Nawiedz. N. P. M., po ś. Piotrze w Okowach, przed ś. Szym. Judą, przed ś. Tomasz. Ap.—*Sandomierz*, jarm. 2, w pon., po Wniebow. Pańs., po Narodz. N. P. M.—*Staszów*, jarm. 6, w pon. po 3 Kr., po Oczyszcz. N. P. M., po Niedz. Białej, przed ś. Janem Chrz. po ś. Mateuszu, po ś. Andrzeju Ap.—*Zawichost*, jarm. 6, w pon. po 3 Kr., po Niedz. Białej. po Bożem Ciele, po N. P. M. Aniels., po Podwyż. ś. Krzyża, po 1-ój Niedz. Adw.

Pow. Opoczyński. *Opoczno*, jarm. 6, we czw.: po 3 Kr., po Przew. Niedz. po ś. Marji Magdal. po ś. Bartłomieju, po ś. Mateuszu, po Wszyst. śś.—*Przysucha*, jarm. 6, we czw.: po ś. Agnieszce, po Niedz. Kwiec., po ś. Piotrze i Pawle, przed ś. Wawrzyńcem, po ś. Franciszku Serafickim, przed ś. Barbarą.

Pow. Koński. *Końsk*, jarm. 6, we wt.: po Nawróc. ś. Pawła, po ś. Macieju, po ś. Józefie, po ś. Jakóbie, po ś. Urszuli, przed ś. Mikołajem.—*Przedbórz*, jarm. 6, w pon. po ś. Dorocie, we wt.: po ś. Józefie, po ś. Antonim, w pon. po Wniebowz. N. P. M., po ś. Jadwidze, po ś. Lucji.—*Radoszyce*, jarm. 6, we środy: po 3 Kr., po ś. Wojciechu, po Bożem Ciele, po ś. Annie, po ś. Mateuszu, po ś. Marcynie.—*Szydłowiec*, jarm. 6, w pon. po 3 Kr., po Niedz. Środop., po Niedzieli Kwietniowej, przed ś. Wawrzyńcem po ś. Franciszku, po ś. Marcynie.

## Gubernia Kielecka.

Pow. Kielecki. *Chęciny*, jarm. 6, we wt. po ś. Macieju, po ś. Wojciechu, po ś. Piotrze i Pawle, po Narodz. N. P. M., po Wszyst. śś., po Niepok. Poczęciu N. P. M.—*Kielce*,

jarm. 6, we wt.: po ś. Agnieszce, po Niedz. Kwiet., po ś. Trójcy, przed ś. Rozalią, po Wszyst. śś., po 3-ój Niedz. Ad.

Pow. Andrejewski. *Andrejew*, jarm. 6, we czw.: po 3 Kr., po ś. Kazimierzu, we środę po ś. Wojciechu, w piątek po Bożem Ciele, trw. dni 8, na ś. Franc. Ser., trw. dni 8, we czw. po ś. Katarzynie.—*Małogoszcz*, jarm. 6, we czw. po ś. Agnieszce, po Niedz. Środop., w środę po ś. Stanisł. po ś. Janie Chrz., we czw. przed ś. Wawrzyńcem, przed ś. Szymonem i Judą.

Pow. Włoszczowski. *Włoszczowa*, jarm. 6, we wt.: po 3 Kr., po Niedz. Kw., po ś. Trójcy, przed ś. Idzim, po ś. Franciszku Ser., po Wszystkich śś.

Pow. Olkuszski. *Olkusz*, jarm. 6, w pon. po ś. Agniesz. po Niedz. Środop., po Wniebowst. Pań., po ś. Annie, po ś. Michale, po Niepok. Pocz. N. P. M.—*Pilica*, jarm. 6, we wtorki: po 3 Kr., po ś. Kazimierzu, po ś. Stanisł. po Nawiedz. N. P. M., przed ś. Idzim, po Wszyst. śś.

Pow. Miechowski. *Miechów*, jarm. 6, w poniedz. po Oczyszcz. N. P. M., we wt. po Niedz. Kwiet., w pon. przed ś. Janem Chrz., po Narodz. N. P. M., po ś. Marcynie, po ś. Lucji.

Pow. Pińczowski. *Opatowiec*, jarm. 6, we wt.: po 3 Kr., po Przewod. Niedz. przed Znalez. ś. Krzyża, po ś. Jakóbie, po Podwyż. ś. Krzyża, przed ś. Szym. Judą.—*Pińczów*, jarm. 6, we wt., po ś. Dorocie, po ś. Grzegorz. po ś. Piotrze i Pawle, po ś. Bartłomieju, po ś. Urszuli, po ś. Lucji.—*Wiślica*, jarmark. 6, we wt.: po ś. Agnieszce, po Ziel. Św., po ś. Małgorzacie, po Narodz. N. P. M., po ś. Jadwidze, po ś. Marcynie.

Pow. Stopnicki. *Busk*, jarm. 5, w środy: po 3 Kr., po Niedz. Środop., jarm. ciągly 4-ro miesięczny, przez czas kąpieli letnich, od d. 20 maja (1 czerwca), do d. 19 września (1 paźdz.) trw., z wyłączeniem Niedziel i Świąt uroczyst., po Wszyst. ŚŚ., po Niepok. Pocz. N. P. M. *Stopnica*, jarm. 6, we środy po 3 Kr., po Niedz. Przew., po ś. Antonim, po ś. Marji Magdalenie, po ś. Francisz.,



przed ś. Mikołajem.—*Szydłów*, jarm. 6, we wt.: po 3 Kr., po Niedz. Środop., po ś. Stanisł., przed ś. Władysław., przed ś. Idzim, po dniu Zaduszynym.

## Gubernia Lubelska.

Pow. Lubelski. *Lublin*, jarm. 6, w pon. po Niedz. Kwiet., we wt. po Ziel. Świąt. 3 dni trw., w pon. po ś. Bernardzie, dni 3 trw., po ś. Michale, po Wszyst. ŚŚ., przed Bożem Narodzeniem.

Pow. Lubartowski. *Lubartów*, jarm, we wt.: po 3 Kr. po Niedz. kw., po ś. Stanisł., po ś. Annie. po ś. Bartłomieju, po ś. Dyonizym.—*Łęczna*, jarm. 6, w pon: po 3 Kr., we wt. po ś. Józefie, w piątek po Bożem Ciele ośm dni trw., w pon. po ś. Magdalenie, na ś. Idzi 10 dni trw., w pon. przed ś. Mikołajem.—*Miechów*, jarm. 6, we środy: po ś. Macieju, po ś. Wojciechu, po ś. Michale, po ś. Marcynie, po Niepok. Poczęciu N. P. M.

Pow. Nowo-Aleksandryjski. *Józefów nad Wisłą*, jar. 6, we wtorki: po ś. Józefie, po ś. Felikście, przed ś. Janem Chrz., po ś. Michale, po Wszyst. ŚŚ., przed ś. Mikołajem.—*Końskowola*, jarm. 6, we wtorki: po Niedz. Wstępn., przed Znal. ś. Krzyża, po Bożem Ciele, po ś. Annie, po Podwyż. ś. Krzyża, po ś. Łukaszu.—*Opole*, jarm. 6, w pon. po 3 Kr., po ś. Macieju, we wtorek po Niedz. Kwiet., po ś. Piotrze i Pawle, po Podwyż. ś. Krzyża, po ś. Katarzynie.

Pow. Janowski. *Janów*, jar. 6, we wtorki po Oczyszczeniu N. P. M., po ś. Stanisł., przed ś. Janem, po Podwyż. ś. Krzyża, po Wszyst. ŚŚ., po Niepok. Pocz. N. P. M.—*Urzędów*, jar. 6, we wtorki: po 1-ój Niedz. Postu, po Niedz. przewod. po Bożem Ciele, przed ś. Wawrzyńcem, po ś. Łukaszu, po Niepok. P. N. P. Marji.

Pow. Biłgorajski. *Biłgoraj*, jarm. 6, we wtorki: po 3 Kr., po ś. Macieju, po Zwiast. N. P. M., po ś. Marji Magdalenie, po Wniebowzięciu N. P. M., po ś. Franciszku Serafickim.

Pow. Zamostski. *Szczebrzeszyn*, jarm. 6, we wtorki: po Niedz. Środop., przed ś. Filipim i Jakóblem, przed ś. Janem Chrz., po Wniebowz. N. P. M., po ś. Michale, przed ś. Mikołajem,—*Zamostje*, jarm. 6, w pon. po Nawr. ś. Pawła, po ś. Kazimierzu., po Wniebows. Pańsk., po ś. Piotrze i Pawle, po Narod. N. P. M., po ś. Marcynie.

Pow. Krasnostawski. *Krasnostaw*, jarm. 6, we wtorki: po Oczysz. N. P. M., po n. K., po Zwiast. N. P. M., po n. K., po ś. Piot. i Pawle, po n. K., po ś. Annie, po n. K., po ś. Michale, po n. K., po Niepokalanem Pocz. N. P. Marji, po n. K.

Pow. Chołmski. *Chołm*, jarm. 6, we wtorki: po Zwiast. N. P. M., po s. K., po ś. Mikołaju, po s. K., przed ś. Janem, po n. K., po Narod. N. P. M., po s. K., po Opiece Matki Boskiej, po s. K., po ś. Andrzeju. Apostole, po n. K.

Pow. Hrubieszowski. *Hrubieszów*, jarm. 6, we wtorki: po Nawr. ś. Pawła, po ś. Józefie, po ś. Stanisławie, po ściegiu ś. Jana, po ś. Mateuszu, przed ś. Szymon. Judą.

Pow. Tomaszowski. *Tyszowce*, jarm. 5, we środy: po 3 Kr., po ś. Stanisł., po ś. Dominiku, po Podwyż. ś. Krzyża, po ś. Leonar.—*Tomaszów*, jarm. 6, we środy: po 3 Królach, po ś. Bartłomieju, po ś. Tekli, po ś. Łukasz, po ś. Marcynie.

## Gubernia Siedlecka.

Pow. Siedlecki. *Siedlca*, jarm. 6, we wt. po 3 Król. po Oczyszczeniu N. P. M. po Niedz. Środ., po ś. Annie po ś. Mateuszu, po ś. Marcynie.

Pow. Węgrowski. *Węgrów*, jarm. 6, we wt.: po ś. Agnieszce, po Niedz. Środ., przed ś. Filipem i Jakóblem po ś. Piotrze i Pawle, przed ś. Idzim, po ś. Katarzyn.

Pow. Sokołowski. *Sokołów*, jarm. 6, we czw.: po 3 Kr., w Wiel. Czw., po Bożem Ciele, po ś. Mich., po ś. Edw.

Pow. Konstantynowski. *Janów Ordynacki*, jarm. 6, we wtorki: po O. N. P. M., po ś. Stanisł., przed ś. Jan.,

po Podwyż. ś. Krzyża, po Wszystkich ŚŚ., po Niepok. Pocz. N. P. M.—*Konstantynów*, jarm. 4, w poniedziałki: po 3 Kr., po Nowym Roku, w 1-szy poniedziałek w marcu, w październiku, w listopadzie.

Pow. Bielski. *Biela*, jarm. 2, we wtorki: po Zielonych świątkach, po s. K., po ś. Annie, po n. K.—*Terespol*, jarm. 2, we wtorek po Ziel. świąt., w piątek po ś. Piotrze i Paw.

Pow. Włodawski. *Parczew*, jar. 4, we wtorki: po ś. Wojciechu, przed ś. Janem Chrz., po ś. Cezarji, po ś. Marcynie.—*Włodawa*, jar. 4 we wtorki: po ś. K., po Zielonych świąt., po ś. Janie Chrz., po Wniebowz. N. P. M., na Opiekę Matki Boskiej, 7 dni trwający.

Pow. Radyński. *Międzyrzec*, jarm. 6 we czwartek po ś. Walentym, we środę po ś. Wikt., we czw. po ś. Jakóbie Ap., przed ś. Mikołajem, p. s. K.—*Radiń*, jarm. 6, w poniedziałki: po 3 Król., p. s. K., po niedz. Środopost. p. s. K., po Niedz. Kwietn., po s. K., po ś. Trójcy, po s. K., przed ś. Rozalią, po Wszystkich śś.

Pow. Łukowski. *Łuków*, jarmark. 5, po Niedzieli 1-ój wielkiego postu, po Niedz. Kwiet., we wtorek 4-ty po Wielkiej Nocy, w poniedz. 2-gi po Zielon. Świąt. w poniedz. 1-szy po N. P. M.

Pow. Garwoliński. *Garwolin*, jarm. 6 we środy: po ś. Macieju, po Przew. Niedz., po ś. Małgorzacie, po ś. Bartłomieju, po ś. Katarzynie, przed ś. Tomaszem Ap.—*Maciejowice*, jarm. 6 we wtorki: po Oczyszczeniu N. P. M., po ś. Stanisławie, przed ś. Grzeg., po Wniebow. N. P. M., po ś. Michale, po ś. Katarzynie.—*Żelechów*, jarm. 6, we czwartek po ś. Macieju, we środy: po ś. Stanisławie, po ś. Marji Magdal., po Wniebowz. N. P. M., po ś. Marcynie.

## Gubernia Płocka.

Pow Płocki. *Drobin*, jarm. 6, we środę, po Zwiastow. N. P. M., we wtorek po ś. Stanisł., we środy: po ś. Ant. Pad., po ś. Marji Magdal.; we wtorki: przed ś. Szymon. Judą, po ś. Katarzynie.—*Płock*, jar. 2, we wtor. przed ś.

Janem Chrz., po ś. Michale.—*Wyszogród*, jarm. 6, we wtorki: po ś. Józefie, po Wniebow. Pańsk., po Bożem Ciele, po ś. Jakóbie, po ś. Michale, po ś. Łucji.

Pow. Lipnowski. *Lipno*, jarm. 6, w pon. po 3 Król., po Niedz. Kw., po Wniebow. Pańsk., po N. P. M. Skaplerzn., po ś. Mich., po ś. Szym. Judzie.—*Skempe*, jarm. 6 we czwart. po ś. Macieju, we środę po ś. Stanisł., we czwart. po ś. Małgorzacie, po Narodz. N. P. M., po ś. Franciszku, po ś. Marcinie.

Pow. Rypiński. *Rypin*, jarm. 6 we wtor. po ś. Macieju, po ś. Wojciechu, po ś. Piotrze i Paw., po ś. Ignac. L., po ś. Michale, po Wszystkich ŚŚ.

Pow. Sierpecki. *Raciaz*, jar. 6, we wtor. po ś. Agn., po Niedz. Kwiet., po Ziel. Św., po Wniebow. N. P. M., po ś. Mich., po ś. Andrzeju.—*Sierpiec*, jarm. 6 we środy, po Oczyszcz. N. P. M. po ś. Grzeg., po Marku, po ś. Wicie, po Wszystkich ŚŚ., po ś. Łucji.

Pow. Mławski. *Mława*, jarm. 6 we wtor. po ś. Macieju, przed ś. Filipem i Jakób., po ś. Trójcy, po ś. Piotrze i Pawle, po ś. Mich., przed ś. Mikoł.—*Szreńsk*, jarm. 6, we czw. po 3 Król., po Niedz. Kwiet., \*we środy: przed ś. Janem Chrzcicielem, po ś. Jakóbie, po ś. Idzim, po ś. Jadwidze.

Pow. Przasnyski. *Chorzela*, jarmar. 6 w pon. przed Zapust., po Niedz. Kwiet., po Bożem Ciele, po Narodzen. N. P. M., po Wszystkich Śś, po Niepok. Pocz. N. P. M.—*Przasnysz*, jar. 6, we środy: po Oczyszcz. N. P. M. po po Nied. Kwiet., po Wniebow. Pańsk., po ś. Jakóbie, po Narodz. N. P. M., po ś. Katarzynie.

Pow. Ciechanowski. *Ciechanów*, jarm. 6. we środy: po ś. Weronice, po Niedz. środop., po ś. Stanisł., po ś. Marji Magdal., po Narodz. N. P. M., po ś. Marcinie.

Pow. Płoński. *Czerwińsk*, jarm. 6 we wtorki: po 3 Kr., po ś. Wojciechu, po ś. Małg., po Narodz. N. P. M., przed ś. Szymon. Judą, po ś. Marcinie.—*Płońsk*, jarmark. 6, we wtorki: po Niedz. Kwiet., po Ziel., Świątk., po ś. Piotrze

i Pawle, po ś. Bartłomieju, po Wszystkich ŚŚ., po Niepok. Pocz. N. P. M.—*Zakroczym*, jar. 6, we wtorki: po ś. Paw. Pust.; po ś. Katarz. Seneńskić, po ś. Marku i Marcelim, po ś. Kunegundzie, po Narodz. N. P. M., po ś. Marcinie.

## Gubernia Łomżyńska.

Pow. Łomżyński. *Łomża*, jarmark. 6 w poniedział. po Oczyszcz. N. P. M., w poniedz. 2-gi Wielk. postu, we wt. po Niedz. Kwiet., w poniedz. po N. P. M. Szkapl., po ś. Michale, po ś. Stanisł. Kost.—*Nowogród*, jarm. 6, w pon. po 3 Król., po ś. Macieju, we wtorki: przed ś. Stanisław., przed ś. Janem Chrzc., po Narodz. N. P. M., przed ś. Szymon. Judą.—*Zambrów*, jar. 6, we wtorki po ś. Walent., po Niedz. Środopost. po Ziel. Świąt., przed ś. Idzim, po ś. Łukaszu, po ś. Łucji.

Pow. Mazowiecki. *Ciechanowiec*, jarmar. 6 w poniedziałki po Oczyszcz. N. P. M., na ś. Wojciech, po Bożem Ciele, przed ś. Wawrzyńcem, po ś. Mateuszu, po ś. Andrzeju.—*Tykoćin*, jarm. 8 we wtorki po Ocz. N. P. M., po ś. Trójcy, po ś. Wincemym à Paulo, po ś. Franc. Serafic., po ś. Marc., przed ś. Tomaszem Ap.

Pow. Ostrowski. *Czyżew*, jarm. 6 we czw. po ś. Macieju, po ś. Stanisł., po ś. Mich., przed ś. Szym. Judą, po Niepok. Pocz. N. P. M.—*Ostrów*, jarm. 6, w poniedziałki po Wniebowst. Pańsk.; po ś. Małg., przed ś. Wawrz., po ś. Jadwidze, po ś. Feliksie Walezjuszu.

Pow. Pułtowski. *Nasielsk*, jarm. 6, we wtorki po Niedzieli Środopost., po ś. Wojciechu, po ś. Jakóbie, po ś. Michale, po Wszyst. ŚŚ., po Niepok. Pocz. N. P. M.—*Pułtusk*, jarm. 6, we wtorki po 3 Król., po ś. Józefie, po Ziel. Świąt., po Narodz. N. P. M., po ś. Jadwidze, po ś. Elżbiecie.

Pow. Makowski. *Maków*, jarmar. 6 we środy po ś. Macieju, w wig. Boż. Ciała, po ś. Bartłom., po ś. Mich., po ś. Leonard., przed ś. Tom. Apost.—*Rożan*, jarm. 6, we wtorki po ś. Agnieszce, przed Zwiastow. N. P. M., po ś.

Stanisł., po ś. Janie Chrzcic., po Wniebowz. N. P. M., po Wszystkich Świętych.

Pow. Ostrołęcki. *Myszyniec*, jar. 6 we środy po 3 Kr., po Zwiast. N. P. M., po ś. Trójcy, po Wniebowz. N. P. M., po ś. Mich., po ś. Marcynie.—*Ostrołęka*, jar. 6, we środy po ś. Walentym, po ś. Józefie, po Nawiedz. N. P. M., po Podwyż. ś. Krzyża, po Wszyst. świętych, po Niepokal. Poczęciu N. P. M.

Pow. Kolneński. *Kolno*, jar. 6, we czwartki przed ś. Franc., po ś. Grzeg., we środę przed ś. Florjanem, we cz. przed ś. Kilianem, po ś. Tekli, po ś. Katarzynie.—*Stawiski*, jar. 5, we wtorek 2-gi po 3 Król., w wielki wtorek, przed ś. Ant., po ś. Franc., Serafic., przed ś. Barbarą.

Pow. Szczuczynski. *Grajewo*, jarmak. 5, w pon. po ś. Agnieszce, we wt. po ś. Józefie, w pon. po Wniebowz. N. P. M., po Wszystk. ŚŚ.—*Rajgród*, jarm. 6, we wtorki po Oczyszc. N. P. M., po ś. Kazim., po Przewod. Niedz., po ś. Stanisł., po Narodz. N. P. M., po ś. Franc. Serafick.—*Szczuczyn*, jar. 6, we wtorki po 3 Król., po ś. Macieju, po ś. Wojciechu, przed ś. Janem Chrzc., po ś. Michale, po ś. Marcynie.

## Gubernia Suwałska.

Pow. Suwałski. *Suwałki*, jar. 6, we środy po ś. Romualdzie, po ś. Benedyckie, po ś. Stanisł., po ś. Rochu, po ś. Justynie, po ś. Andrzeju.

Pow. Augustowski. *Augustów*, jar. 6, we wtorki po 3 Król., po Niedz. Kwiet., po ś. Ant., po ś. Wincent., po ś. Bartłomieju, po ś. Marcynie.

Pow. Sejneński. *Łozdzieje*, jar. 5, we wtorki po 3 Kr., po Niedz. Środopost., po Bożem Ciele, po ś. Annie, po ś. Katarzynie.—*Sejny*, jarm. 6, we wtorki: po Oczyszc. N. P. M., po ś. Kazimierz, po ś. Stanisław., po Nawiedz. N. P. M., po Niedz. Różańcow., przed ś. Mikołajem.—*Sereje*, jar. 5 we wtorki po ś. Jerz., po ś. Ant., przed ś. Wawrz., przed ś. Szymonem Judą, po ś. Łucji.

Pow. Kalwaryjski. *Kalwarja*, jarm. 4, we wtorki po Wniebowst. Pańsk., przed ś. Janem Chrzc., po ś. Bartł., po ś. Marcynie.

Pow. Wołkowyszski. *Wierzbołów*, jar. 6, we wtorki po Oczyszcz., N. P. M., po Niedz. Kwiet., po Bożem Ciele, po Wniebowzięciu N. P. M., po Niedz. Różańcowej, po Wszyst. ŚŚ.—*Wołkowyszki*, jarm. 5, we wtorki po ś. Józefie, przed Wniebowstap. Pańsk., po Nawiedz. N. P. M., po Niedzieli Różańcowej, po św. Marcynie.

Pow. Władysławowski. *Władysławów*, jarmar. 6, we wtorki po 3-ch Król., po Oczyszcz., N. P. M., po ś. Stanisławie, w poniedz. po ś. Piotrze i Pawle, po Podwyższ. ś. Krzyża, przed ś. Szymonem Judą.

Pow. Marjampolski. *Marjampol*, jarmarków 6, we środy po 3 Królach, po ś. Wojciechu, po ś. Piotrze i Pawle, po Wniebowz. N. P. M., po ś. Michale, po Wszystkich śś.—*Preny*, jarm. 6, w poniedz. po 3 Królach, po ś. Macieju, we wtorki: po ś. Antonim, po ś. Annie, po Narodzeniu N. P. M., po ś. Marcynie.

---

