

**Centrum Onkologii Ziemi Lubelskiej**

**WOJEWÓDZKI REJESTR  
NOWOTWORÓW**

---

**Zachorowania i zgony  
z powodu nowotworów złośliwych  
w Regionie Lubelskim w 2005 roku**

**pod redakcją Beaty Kościańskiej**



**CENTRUM ONKOLOGII  
ZIEMI LUBELSKIEJ**

---

**LUBLIN 2007**

ISSN : 1896-818X  
ISSN number: 1896-818X

## **Zachorowania i zgony na nowotwory złośliwe w regionie lubelskim w roku 2005**

### ***Cancer incidence and mortality in 2005 in Lublin Region***

Wydawca:  
Centrum Onkologii Ziemi Lubelskiej  
Wojewódzki Rejestr Nowotworów  
Adres: ul.Dr K.Jaczewskiego 7, 20-090 Lublin

*Published by:*  
*Center of Oncology of Lublin Region*  
*Regional Cancer Register*  
*Adress: str.Dr K.Jaczewskiego 7 , 20-090 Lublin, Poland*

Skład zespołu redakcyjnego:  
Beata Kościańska, Grażyna Radomska, Justyna Odrzywolska,  
Małgorzata Bieniaszkiewicz, Tomasz Kwiatosz, Przemysław Deneka

*Editors:*  
*Beata Kościańska, Grażyna Radomska, Justyna Odrzywolska,*  
*Małgorzata Bieniaszkiewicz, Tomasz Kwiatosz, Przemysław Deneka*

Nakład: 60 egzemplarzy  
*Issue: 60 copies*

Rok wydania 2007  
*Year of publication 2007*

## SŁOWO WSTĘPNE

Lubelski Rejestr Nowotworów, zorganizowany przy Centrum Onkologii Ziemi Lubelskiej, istnieje od 1974r. i gromadzi dane o przypadkach zachorowań i zgonów z powodu nowotworów złośliwych z terenu województwa lubelskiego, objętego opieką specjalistyczną tutejszego Centrum.

Dane te publikowane w corocznym biuletynie oraz dostępne na stronie internetowej Rejestru: <http://rejestr.cozl.pl>. Stanowią one cenną informację na temat stanu zdrowotności ludności naszego województwa. Mogą być podstawą do ogólnych i szczegółowych analiz epidemiologicznych oraz być wykorzystane do kształtowania polityki zdrowotnej, oświaty, działań profilaktycznych i propagowania zachowań prozdrowotnych w regionie.

Adresujemy, więc ten biuletyn do Samorządu Województwa, Organów Administracji Państwowej, lekarzy, organizacji pozarządowych, mediów – do wszystkich, którzy swoim działaniem mogą przyczynić się do poprawy stanu zdrowia populacji województwa lubelskiego.

**Wydanie niniejszego biuletynu zostało sfinansowane ze środków przekazanych przez Ministerstwo Zdrowia na realizację zadania „Poprawa rejestracji Nowotworów Złośliwych w Polsce” w ramach Narodowego Programu Zwalczenia Chorób Nowotworowych.**

**SPIS TREŚCI**

Streszczenie .....	5
1. Wstęp .....	7
2. Materiał i metoda .....	7
2.1. Materiał i dokumenty źródłowe .....	7
2.2. Podstawa prawna .....	7
2.3. Klasyfikacja .....	8
2.4. Charakterystyka Regionu .....	8
2.5. Metody analizy danych .....	10
3. Jakość i kompletność danych .....	11
4. Zachorowania na nowotwory złośliwe w województwie lubelskim .....	13
5. Trendy czasowe zachorowań .....	15
6. Zgony na nowotwory złośliwe w województwie lubelskim .....	18
7. Wykaz tabel i wykresów .....	21
Wersja angielska / English version .....	23
Tabele .....	41
Wykresy .....	98
Mapy .....	103
Załącznik nr 1 .....	106
Załącznik nr 2 .....	108

## STRESZCZENIE

Nowotwory złośliwe stanowią drugą przyczynę zgonów w Polsce po chorobach układu krążenia, a ich udział w odsetkach zgonów systematycznie wzrasta.

Rysunek 1: Zgony według przyczyn w wybranych latach 1990, 1995 i 2003.<sup>1</sup>

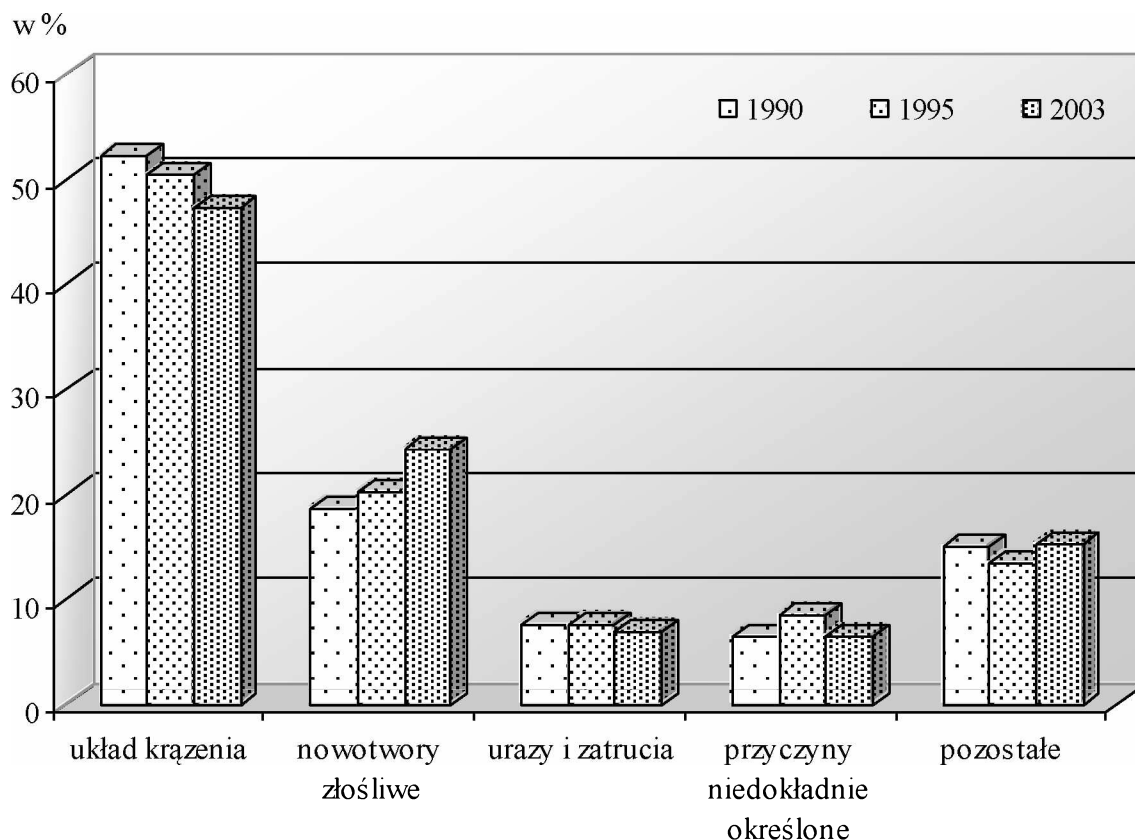

Nowotwory złośliwe są główną przyczyną przedwczesnej umieralności przed 65-tym rokiem życia, co negatywnie wyróżnia nas wśród innych krajów europejskich<sup>2</sup>.

W województwie lubelskim rocznie rejestruje się około 8 tys. nowych zachorowań na nowotwory złośliwe. W porównaniu z ubiegłą dekadą liczba ta wzrosła o blisko 3 tys. przypadków. Stanowi to niemal 50-procentowy wzrost liczby zarejestrowanych zachorowań.

Obliczone współczynniki zachorowalności dla naszego województwa znacznie przekraczają 300 nowych zachorowań rocznie w przeliczeniu na 100 tysięcy mieszkańców, podczas gdy w latach 90-tych wynosiły około 260 przypadków na 100 tys. mieszkańców.

**Wśród mężczyzn** w województwie lubelskim dominują nowotwory płuc, przewodu pokarmowego i układu moczowego.

Nowotwory płuc są najczęstszym nowotworem złośliwym u mężczyzn, stanowiąc ponad 20% zachorowań i zgonów na nowotwory złośliwe. Pozytywnym zjawiskiem

<sup>1</sup> "Podstawowe informacje o rozwoju demograficznym Polski do 2004 roku" dostępne na stronie internetowej Głównego Urzędu Statystycznego).

<sup>2</sup> "Nowotwory złośliwe w Polsce w 2003 roku" U.Wojciechowska, J.Didkowska, W.Tarkowski, W.Zatoński – Centrum Onkologii – Instytut im. Marii Skłodowskiej-Curie, Warszawa 2005.

jest to, że w porównaniu z ubiegłą dekadą zahamowaniu uległ dynamiczny wzrost zachorowalności na ten nowotwór.

Kolejne miejsca, co do częstotliwości zachorowań i zgonów zajmują nowotwory gruczołu krokowego, jelita grubego i pęcherza moczowego, od lat zajmujące wysoką pozycję na liście najczęstszych nowotworów złośliwych. Jednak największy dynamizm wzrostu wykazują nowotwory jelita grubego. Jedynym nowotworem wykazującym stałą tendencję spadkową zachorowań i zgonów jest rak żołądka.

W większości wymienionych nowotworów jednym z najważniejszych czynników etiologicznych jest palenie tytoniu.

**Wśród kobiet** w województwie lubelskim dominują nowotwory gruczołu piersiowego, przewodu pokarmowego, narządu rodowego i płuc.

Nowotwory piersi stanowiące około 20% zachorowań na nowotwory złośliwe u kobiet są także pierwszą przyczyną zgonów. Jednakże dynamiczny wzrost zachorowań obserwowany w poprzednich dekadach uległ znacznemu spowolnieniu w obecnym dziesięcioleciu.

Podobnie jak wśród mężczyzn, największym dynamizmem wzrostu zachorowań charakteryzują się nowotwory jelita grubego, zajmujące drugie miejsce wśród najczęstszych przyczyn zgonów.

Negatywnym zjawiskiem, podobnie jak w innych częściach Polski, jest stały wzrost zachorowalności i umieralności na nowotwory płuc wśród kobiet. Wiąże się to z faktem, że w wiek zwiększonego ryzyka choroby nowotworowej wchodzi pokolenie kobiet urodzonych w latach 1940 - 1960, wśród których obserwuje się największą ekspozycję na podstawowy czynnik ryzyka, jakim jest palenie papierosów<sup>3</sup>.

Stanowiące w poprzednich dekadach znaczny problem onkologiczny nowotwory szyjki macicy nadal zachowują wysoką pozycję wśród 10 najczęstszych nowotworów złośliwych wśród kobiet.

---

<sup>3</sup> Nowotwory złośliwe w Polsce w 2003 roku" U.Wojciechowska, J.Didkowska, W.Tarkowski, W.Zatoński – Centrum Onkologii – Instytut im. Marii Skłodowskiej-Curie, Warszawa 2005.

## 1. WSTĘP.

Poniższe opracowanie zawiera dane epidemiologiczne dotyczące zachorowalności na nowotwory złośliwe w roku 2005 w województwie lubelskim. Przedstawione one zostały w podziale administracyjnym wg powiatów i w układzie topograficznym wg umiejscowienia nowotworu.

Dla najczęstszych lokalizacji nowotworów przedstawiono ponadto trendy czasowe zachorowań.

Dodatkowo zamieszczono dane demograficzne z obszaru województwa lubelskiego wg płci i miejsca zamieszkania.

## 2. MATERIAŁ I METODA

Wojewódzki Rejestr Nowotworów w Lublinie funkcjonuje w strukturach Działu Statystyki Centrum Onkologii Ziemi Lubelskiej, które jest samodzielną publiczną jednostką specjalistyczną służby zdrowia obejmującą opieką onkologiczną teren województwa lubelskiego.

Rejestr nasz gromadzi dane o zachorowaniach i zgonach na nowotwory złośliwe od 1974 roku. Przed zmianą podziału administracyjnego kraju w 1997 roku obejmował swym działaniem 5 województw: białkopodlaskie, chełmskie, lubelskie i zamojskie oraz województwo przemyskie.

Obecne obszarem gromadzenia danych jest województwo lubelskie. Odpowiada ono obszarowi dawnych 4 województw: białkopodlaskiego, chełmskiego, lubelskiego i zamojskiego, powiększonemu o część powiatu kraśnickiego i z wyłączeniem powiatu łosickiego (obecnie w granicach administracyjnych województwa mazowieckiego).

### 2.1. Materiał i dokumenty źródłowe

Dokumentem źródłowym gromadzonych danych są Karty Zgłoszenia Nowotworu Złośliwego, które powinny być wypełniane przez lekarzy wszystkich jednostek służby zdrowia w przypadkach rozpoznania nowego przypadku, bądź zgonu z powodu nowotworu złośliwego, a także jako karty kontrolne w przypadkach kontaktu ze służbą zdrowia pacjentów z wywiadem nowotworowym. Karty nadsyłane są w odstępach miesięcznych, do 15-go dnia każdego miesiąca za miesiąc poprzedni.

Obowiązkowi zgłaszania podlegają wszystkie nowotwory złośliwe, opisane zakresem kodów Międzynarodowej Statystycznej Klasyfikacji Chorób i Problemów Zdrowotnych od C00 do D09.

W **Załączniku nr 1** przedstawiono wzór *Karty Zgłoszenia Nowotworu Złośliwego* wraz z instrukcją.

### 2.2. Podstawa prawna

Podstawę prawną do gromadzenia wspomnianych danych stanowi *Ustawa o statystyce publicznej* z dnia 29.06.1995 r. (Dz.U. nr 88, poz. 439, z późn. zm.) oraz wzór *Karty Zgłoszenia Nowotworu Złośliwego MZN/1-a* opisany w *Programie badań statystycznych statystyki publicznej*, stanowiącym Załącznik do corocznego Rozporządzenia Rady Ministrów (aktualnie z dn. 5.09.2006r. w sprawie programu badań statystycznych statystyki publicznej na rok 2007).

W swej działalności, co do zasad gromadzenia, przechowywania i udostępniania danych, Rejestr opiera się ponadto na przepisach zawartych w *Ustawie o ochronie danych osobowych* - z dnia 29.08.1997 r. (Dz. U. z dn. 29.10.1997 r., z późn. zm.).

### 2.3. Klasyfikacja

Otrzymywane dane kodowane są zgodnie z X Rewizją Międzynarodowej Statystycznej Klasyfikacji Chorób i Problemów zdrowotnych (WHO 1992), obowiązującą w Polsce od 1997 roku.

Podstawą do kodowania morfologii nowotworów jest II rozdział tej klasyfikacji.

**Załącznik nr 2** zawiera skrót klasyfikacji topograficznej X Rewizji MSKChiPZ.

### 2.4. Charakterystyka Regionu.

Województwo Lubelskie, położone w południowo-wschodniej części Polski, obejmuje w obecnym układzie administracyjnym teren byłych 4 województw: białkopodlaskiego, chełmskiego, lubelskiego i zamojskiego. Geograficznie zajmuje niemal w całości obszar Wyżyny Lubelskiej.

Powierzchnia województwa wynosi 25 155 km<sup>2</sup>. Jest to obszar słabo zaludniony - na 1 km kw. przypada 88 osób (w kraju - 122,1). Najmniej zaludnionym powiatem jest powiat włodawski (34 osoby/km kw.), najgęściej - powiat świdnicki (157 osób/km kw.). Region lubelski jest też słabo zurbanizowany. Tylko 46,8% ludności mieszka w miastach, przy średniej krajowej wynoszącej 61,9%.<sup>4</sup>

Jest to region wybitnie rolniczy z ośrodkami przemysłu spożywczego, chemicznego, maszyn i urządzeń w większych miastach oraz ośrodkiem górnictwa węgla kamiennego w okolicach Łęcznej.

Ludność regionu liczyła w 2005 roku **2 179 611** mieszkańców (stan na dzień 31.XII.2005r.), w tym:

- **1 058 006** mężczyzn,
- **1 121 605** kobiet.

Przeważała ludność wiejska. Liczba mieszkańców miast wynosiła w dniu 31.XII.2005r. **1 016 865**, a liczba ludności wiejskiej wynosiła **1 162 746**. Obserwuje się powolny spadek liczby ludności na wsi na korzyść liczby ludności miejskiej<sup>5</sup>.

**Tabela 1** przedstawia strukturę ludności województwa w podziale według powiatów, płci i miejsca zamieszkania.

Województwo lubelskie należy do regionów o powolnym spadku liczby ludności. Zmiany w liczbie ludności województwa lubelskiego w porównaniu do poszczególnych regionów kraju w latach 2001-2004 przedstawia poniższa tabela. Dane dla wszystkich lat stanowią bilans "wyprowadzony" na podstawie wyników spisu ludności z 2002 roku<sup>6</sup>.

<sup>4</sup> "Podstawowe informacje o rozwoju demograficznym Polski do 2004 roku" dostępne na stronie internetowej Głównego Urzędu Statystycznego).

<sup>5</sup> Główny Urząd Statystyczny – dane dostępne na stronie internetowej GUS.

<sup>6</sup> "Podstawowe informacje o rozwoju demograficznym Polski do 2004 roku" dostępne na stronie internetowej Głównego Urzędu Statystycznego)



**Tabela I: Ludność według województw**

Województwa	Ludność w tysiącach stan w dniu 31. 12				Średnioroczne tempo przyrostu (ubytku) ludności w %			
	2001	2002	2003	2004	2001	2002	2003	2004
<b>Polska</b>	<b>38242,2</b>	<b>38218,5</b>	<b>38190,6</b>	<b>38173,8</b>	<b>-0,03</b>	<b>-0,06</b>	<b>-0,07</b>	<b>-0,04</b>
Dolnośląskie	2909,6	2904,7	2898,3	2893,1	-0,09	-0,17	-0,22	-0,18
Kujawsko-pomorskie	2069,7	2069,2	2068,1	2068,3	+0,09	-0,03	-0,05	0,01
<b>Lubelskie</b>	<b>2201,7</b>	<b>2197,0</b>	<b>2191,2</b>	<b>2185,2</b>	<b>-0,20</b>	<b>-0,21</b>	<b>-0,26</b>	<b>-0,27</b>
Lubuskie	1009,0	1008,2	1008,8	1009,2	+0,05	-0,08	+0,06	+0,04
Łódzkie	2617,3	2607,4	2597,1	2587,7	-0,40	-0,38	+0,39	-0,36
Małopolskie	3229,6	3237,2	3252,9	3260,2	+0,22	+0,24	+0,49	+0,22
Mazowieckie	5121,7	5128,6	5135,7	5146,0	+0,13	+0,14	+0,14	+0,20
Opolskie	1066,5	1061,0	1055,7	1051,5	-0,38	-0,51	-0,50	-0,39
Podkarpackie	2104,2	2105,1	2097,2	2098,0	+0,13	+0,04	-0,37	+0,03
Podlaskie	1209,4	1207,7	1205,1	1202,4	-0,10	-0,14	-0,21	-0,22
Pomorskie	2178,3	2183,6	2188,9	2194,0	+0,28	+0,24	+0,24	+0,23
Śląskie	4748,5	4731,5	4715,0	4700,8	-0,35	-0,36	-0,35	-0,30
Świętokrzyskie	1299,4	1295,9	1291,6	1288,7	-0,25	-0,27	-0,33	-0,22
Warmińsko-mazurskie	1428,5	1428,4	1428,9	1428,7	+0,07	+0,00	+0,03	-0,01
Wielkopolskie	3350,4	3355,3	3359,9	3365,3	+0,15	+0,14	+0,14	+0,16
Zachodniopomorskie	1698,4	1697,7	1696,1	1694,9	+0,03	-0,04	-0,10	-0,07

Kolejnym czynnikiem zwracającym uwagę w strukturze demograficznej regionu lubelskiego, odpowiedzialnym między innymi za wzrost zachorowalności na nowotwory złośliwe, jest starzenie się populacji województwa.

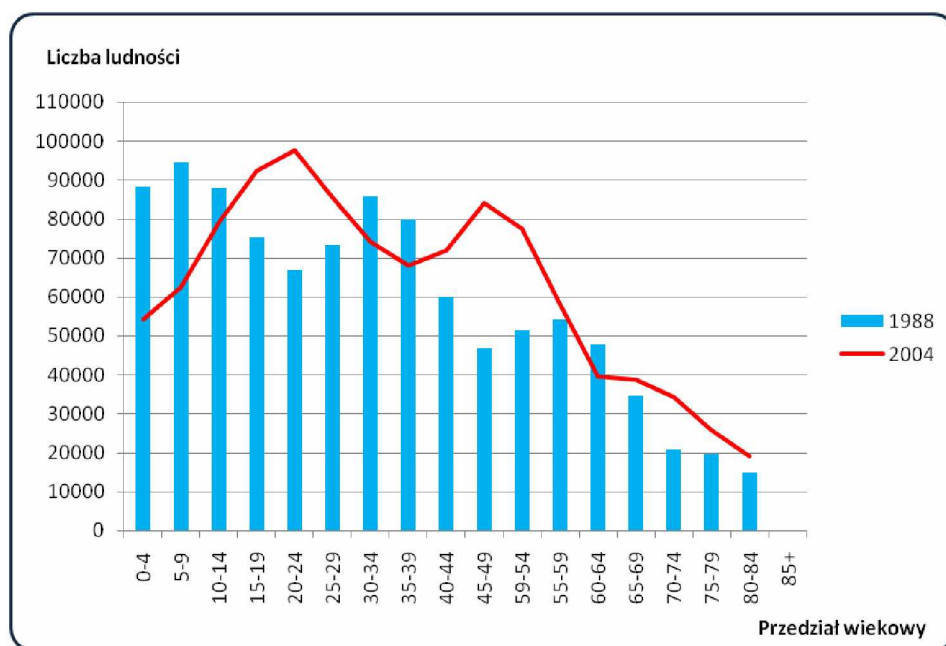
**Rysunek 2: Zmiany w strukturze populacji mężczyzn wg przedziałów wiekowych w województwie lubelskim w latach 1988-2004.**

**Rysunek 3: Zmiany w strukturze populacji kobiet wg przedziałów wiekowych w województwie lubelskim w latach 1988-2004.**

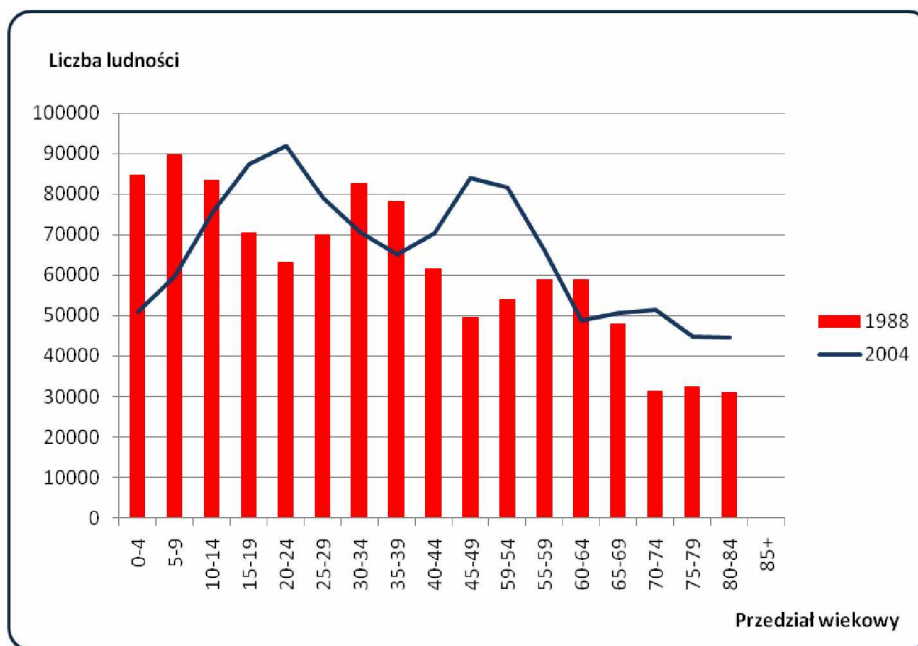

## 2.5. Metody analizy danych.

Zarejestrowane przypadki zachorowań i zgonów z powodu nowotworów złośliwych analizowano w przedziale rocznym. Dla okresu tego obliczono:

- a) **Liczby bezwzględne** zarejestrowanych zachorowań,
  - b) **Współczynniki zachorowalności** na 100 tys. mieszkańców dla poszczególnych lokalizacji narządowych: **surowe** i **standaryzowane**.
- **Surowy współczynnik zachorowalności** (incidence rate) określa liczbę zgłaszanych po raz pierwszy w danym roku kalendarzowym przypadków zachorowań na nowotwory złośliwe w przeliczeniu na 100 tys. mieszkańców. Obliczany jest on wg wzoru:

$$IR = \frac{LZa}{LP} \times 100\,000$$

Gdzie: IR - współczynnik zachorowalności;  
 LZa - liczba nowych zachorowań, zgłoszonych w danym roku kalendarzowym;  
 LP - liczebność badanej populacji w danym roku kalendarzowym.

Wysokość współczynnika zachorowalności zależy od wszystkich czynników etiologicznych występujących w danej populacji (genetycznych, kulturowych, środowiskowych itp.), a ponadto od struktury ludności pod względem wieku i płci.

Podobnie jak liczby bezwzględne zarejestrowanych zachorowań, surowy współczynnik zachorowalności jest szczególnie przydatny dla władz lokalnych i lokalnej Służby Zdrowia określając skalę zjawiska i pozwalając na planowanie potrzeb w zakresie opieki onkologicznej w badanym rejonie.

- **Standaryzowane (wg wieku) współczynniki zachorowalności** określają ile zachorowań wystąpiłoby w danej populacji (w przeliczeniu na 100 tys. mieszkańców), gdyby struktura wieku tej populacji była taka sama jak struktura wieku populacji przyjętej za standard. Jako populację standardową przyjęto "standardową populację świata", a dane o jej strukturze zaczerpnięto z corocznego biuletynu informacyjnego "Nowotwory złośliwe w Polsce" pod redakcją Witolda Zatońskiego, wydawanego przez Zakład Epidemiologii i Prewencji Nowotworów - Krajowy Rejestr Nowotworów.

Współczynniki standaryzowane obliczono wg wzoru:

$$SR = \frac{x_1 \cdot y_1 + x_2 \cdot y_2 + \dots + x_n \cdot y_n}{y_1 + y_2 + \dots + y_n}$$

Gdzie: SR - współczynnik standaryzowany zachorowalności;  
 $x_{1...n}$  - współczynniki surowe dla poszczególnych 5-letnich grup wieku;  
 $y_{1...n}$  - liczebność standardowej populacji w tych samych grupach wiekowych.

Jak wspomniano wyżej, wartość surowych współczynników zachorowalności zależy, między innymi, od struktury wiekowej badanej populacji. Zachorowalność na nowotwory złośliwe wzrasta z wiekiem, więc im starsza populacja, tym wyższe będą w niej surowe współczynniki zachorowalności. Analizując takie współczynniki możemy dojść do błędnego wniosku, że w badanej populacji A (starszej) występuje większe narażenie na czynniki rakotwórcze i wynikająca stąd większa zachorowalność na nowotwory złośliwe niż w innej populacji B (młodszej). W rzeczywistości jednak taka różnica zachorowań może wynikać tylko z różnicy wieku pomiędzy badanymi populacjami. Stąd wynika konieczność "przeliczania" (standaryzacji) współczynników na takie, jakie byłyby obserwowane, gdyby obie populacje (A i B) miały jednakową strukturę wieku. Chcąc porównać skalę zjawiska (zachorowalności) w różnych regionach kraju lub świata powinniśmy posługiwać się wyłącznie współczynnikami standaryzowanymi.

### 3. JAKOŚĆ I KOMPLETNOŚĆ DANYCH.

Kompletność danych ocenia się na podstawie współczynnika zachorowania/zgony (Z/Z), będącego ilorazem liczby zarejestrowanych zachorowań i liczby zarejestrowanych zgonów. Otrzymany współczynnik porównuje się ze współczynnikami osiąganymi przez rejestry o znanej wysokiej kompletności rejestracji.

Za standard, na podstawie którego oblicza się kompletność rejestracji w Polsce uznano wyniki rejestracji nowotworów w rejestrach, które miały najlepszy wskaźnik zachorowania/zgony w latach 2000-2004. Wynosi on dla Polski 1,51, w tym 1,38 dla mężczyzn i 1,7 dla kobiet. Wskaźnik ten dla dobrych rejestrów nowotworowych w Polsce wynosił w roku 2004 odpowiednio: 1,71 w Rejestrze Świętokrzyskim, 1,62 w Rejestrze Podkarpackim i 1,60 w Rejestrze Małopolskim.

**Tabela II: Współczynniki zachorowania/zgony i kompletność rejestracji obliczone dla województwa lubelskiego w 2004 roku.**

	Wskaźnik zachorowania/zgony		
	Ogółem	Mężczyźni	Kobiety
Województwo lubelskie	1,38	1,26	1,57
Polska	1,35	1,22	1,53
Kompletność rejestracji			
Województwo lubelskie	92%	91%	92%
Polska	89%	88%	90%

W regionie naszym kompletność rejestracji, dość dobra do roku 1996, spadła znacznie w kolejnych 3 latach. Spowodowane było to wprowadzeniem w 1997r. nowego układu administracyjnego kraju, wprowadzeniem X Rewizji Międzynarodowej Klasyfikacji Chorób i Problemów Zdrowotnych, strajkami lekarskimi polegającymi na nieprzestrzeganiu obowiązku wypełniania druków statystycznych oraz wprowadzeniem zmian w ustawodawstwie dotyczącym statystyki państwowej. Wszystko to łącznie spowodowało załamanie rejestracji nowotworów w Polsce na okres 2 lat.

Od roku 2000 kompletność rejestracji ulegała systematycznej poprawie. Obliczony dla 2002 roku współczynnik zachorowania/zgony wynosił dla naszego regionu ogółem 1,54 i był nieco wyższy od średniej krajowej wynoszącej 1,3<sup>7</sup>. Jednakże od roku 2003 ponownie obserwowaliśmy spadek liczby zgłaszanych przypadków nowotworów złośliwych. Wskazuje to na stałą konieczność przypominania jednostkom służby zdrowia o obowiązkach zgłaszania wybranych schorzeń, bądź na konieczność poszukiwania innych aktywnych metod gromadzenia danych.

W roku 2005 nastąpił gwałtowny wyrost liczby zgłaszanych przypadków. Wskaźnik zachorowania zgony dla województwa lubelskiego wyniósł w 2005 roku 1,8. Jest to skutkiem rozpoczęcia aktywnego zbierania danych we współpracy ze Szpitalami województwa lubelskiego. Tak znaczny przyrost zgłoszeń powstał jednak wskutek zgłaszania przypadków z lat poprzednich wraz z zachorowaniami z roku 2005. To „nadrejestrowanie” wymaga dalszej weryfikacji w latach następnych.

Jakość nadsyłanych zgłoszeń pozostawia nadal wiele do życzenia. Duża liczba zgłoszeń bez podania dokładnego umiejscowienia nowotworu (numery statystyczne C76-C80), stanowiąca dotychczas ok. 5,75% wszystkich zarejestrowanych przypadków, uległa w 2005r. zmniejszeniu. W prezentowanym biuletynie przypadki takie stanowią średnio 3,4% nadesłanych zgłoszeń. Poprawa ta nastąpiła dzięki uzupełnianiu danych o zachorowaniach zgłoszeniami z różnych źródeł, w tym o dane bezpośrednio z niektórych pracowni diagnostyki patologicznej.

Wśród zgonów nowotwory złośliwe, bez podania ich pierwotnego umiejscowienia, stanowią jeszcze większy odsetek wynoszący od 8 do 10%.

Z naszych obserwacji wynika również, że przerzuty nowotworowe wielokrotnie zgłaszane bywają jako lokalizacja pierwotna. Stąd, na przykład, duża liczba zgłoszonych nowotworów mózgu i wątroby, chociaż w rzeczywistości występują one rzadko w tych pierwotnych umiejscowieniach.

Drugim miernikiem jakości danych jest odsetek zgłoszeń bez potwierdzenia

<sup>7</sup> - za "Nowotwory złośliwe w Polsce w 2002 roku" – Urszula Wojciechowska, Joanna Didkowska, Wojciech Tarkowski, Witold Zatoński - Centrum Onkologii Instytut im. Marii Skłodowskiej-Curie, Warszawa 2004.

histologicznego rozpoznania nowotworu. W latach poprzednich stanowiły one ponad 50% nadesłanych zgłoszeń. W roku 2005 odsetek potwierdzeń histologicznych w otrzymanym materiale wzrósł do 61%. Jednak wśród zgonów z powodu nowotworów złośliwych w 2005 roku zaledwie 46% posiada potwierdzenie histologiczne.

#### 4. ZACHOROWANIA NA NOWOTWORY ZŁOŚLIWE W WOJEWÓDZTWIE LUBELSKIM.

W województwie lubelskim zarejestrowano w 2005 roku **8547** nowych zachorowań na nowotwory złośliwe, w tym **4541** przypadków wśród mężczyzn i **4006** wśród kobiet. Współczynnik zachorowalności ogółem kształtuje się więc na poziomie około **392,1** przypadków na 100 tys. mieszkańców (współczynnik surowy). Zanotowano wyższą zachorowalność wśród mężczyzn niż wśród kobiet. Współczynniki surowe i standaryzowane wynosiły odpowiednio: **429,2** i **298,2** na 100 tys. mężczyzn oraz **357,2** i **214,9** na 100 tys. kobiet.

**Tabela III: Liczba nowych zachorowań na nowotwory złośliwe w 2005 roku**

Rok 2005	Ogółem	Mężczyźni	Kobiety
Liczba nowych zachorowań	8547	4541	4006
Surowe współczynniki zachorowalności	392,1	429,2	357,2
Standaryzowane współczynniki zachorowalności		298,2	214,9

Tak jak w latach poprzednich dominującymi u mężczyzn są nowotwory płuca, stanowiące ponad 20% zachorowań na nowotwory złośliwe (prawie 1000 przypadków rocznie). Następnymi pod względem częstości zachorowań są nowotwory gruczołu krokowego (ponad 600 nowych zachorowań) oraz okrężnicy i odbytnicy (stanowiące łącznie ponad 450 przypadków rocznie). Następne miejsca zajmują nowotwory pęcherza moczowego (ponad 330 nowych zgłoszeń), skóry (ponad 280 zgłoszeń rocznie) oraz białaczki i nowotwory żołądka (ponad 170 zachorowań rocznie).

Uwagę zwraca szczególnie wysoka w omawianym roku zgłaszalność nowotworów gruczołu krokowego. Oceniamy to jako „nadrejestrowanie” wynikające z nieprawidłowego zgłaszania także zmian łagodnych tego gruczołu, bowiem w grupie tej obserwujemy szczególnie wysoki odsetek zgłoszeń nie popartych rozpoznaniem histologicznym. Dane te będą weryfikowane w latach następnych.

**Tabela 2A oraz wykres** przedstawiają najczęstsze umiejscowienia nowotworów złośliwych u mężczyzn w województwie lubelskim w 2005 roku.

**Tabela 3A** zawiera liczby nowych zarejestrowanych zachorowań, wskaźniki struktury procentowej oraz surowych i standaryzowanych współczynników zachorowalności na 100 tys. mieszkańców dla najczęstszych lokalizacji narządowych u mężczyzn.

Wśród kobiet dominującym nowotworem jest rak gruczołu piersiowego. W roku 2005 zgłoszono ponad 800 nowych zachorowań. Na kolejne miejsca wysunęły się nowotwory jelita grubego (okrężnicy i odbytnicy) z ponad 400 nowymi przypadkami rocznie, nowotwory skóry (ponad 350 nowych zgłoszeń), jajnika (ponad 230 nowych zachorowań), płuca (220 nowych zgłoszeń), trzonu macicy (214

zachorowań) i szyjki macicy (174 przypadki).

**Tabela 2B oraz wykres** przedstawiają najczęstsze umiejscowienia nowotworów złośliwych u kobiet w województwie lubelskim w 2005 roku.

**Tabela 3B** zawiera liczby nowych zarejestrowanych zachorowań, wskaźniki struktury procentowej oraz surowych i standaryzowanych współczynników zachorowalności na 100 tys. mieszkańców dla najczęstszych lokalizacji narządowych u kobiet.

Zachorowalność na nowotwory złośliwe jest wybitnie związana z wiekiem. Niska w pierwszych trzech dekadach, rośnie gwałtownie po 45-ym roku życia u mężczyzn i po 40-ym roku życia u kobiet. Szczyt zachorowań obserwuje się w 7-iej i 8-iej dekadzie życia.

**Rysunek 4: Surowe współczynniki zachorowalności w 5-letnich przedziałach wiekowych u kobiet i mężczyzn w województwie lubelskim w 2005 roku.**

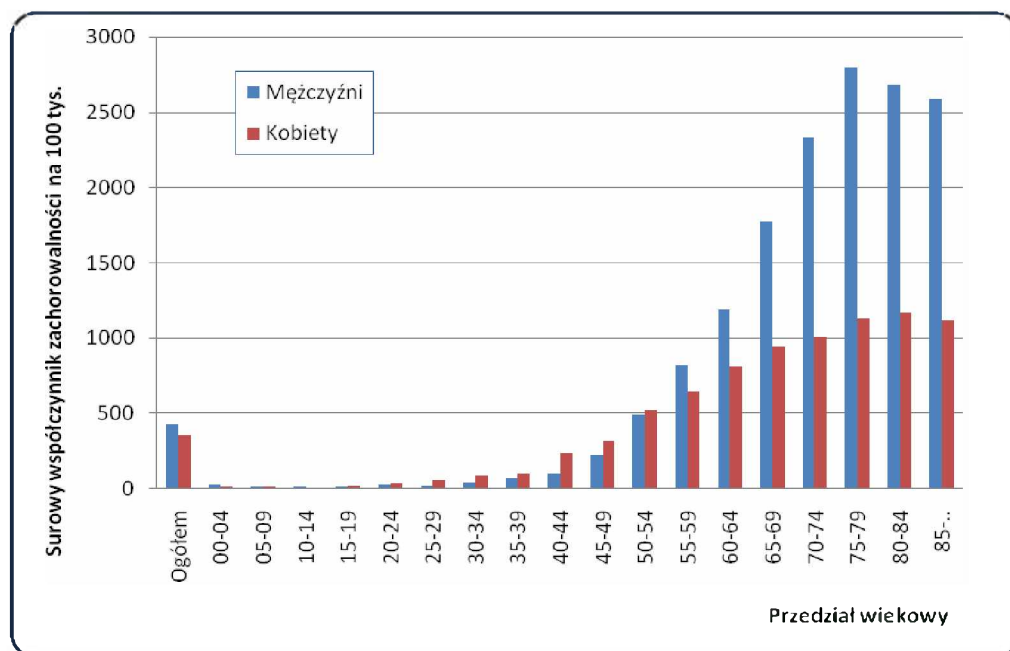

Na uwagę zasługuje fakt, że pomiędzy 25 a 50 rokiem życia zachorowalność z powodu nowotworów złośliwych jest wyższa u kobiet niż u mężczyzn

**Tabele 4A i 4B** zawierają liczby nowych zarejestrowanych zachorowań na nowotwory złośliwe w naszym regionie w 5-letnich przedziałach wiekowych. Dane uszeregowano wg kolejności kodów X Rewizji Międzynarodowej Klasyfikacji Chorób, Urazów i Problemów Zdrowotnych Światowej Organizacji Zdrowia.

**Tabele 5A i 4B** zawierają surowe współczynniki zachorowań na nowotwory złośliwe w naszym regionie w 5-letnich przedziałach wiekowych. Dane uszeregowano wg kolejności kodów X Rewizji Międzynarodowej Klasyfikacji Chorób, Urazów i Problemów Zdrowotnych Światowej Organizacji Zdrowia.

Obserwuje się pewne różnice w zachorowalności w poszczególnych gminach województwa lubelskiego. Jednakże w znacznym stopniu różnice te mogą wynikać z niekompletności rejestracji w poszczególnych gminach.

**Mapy 1 - 3** przedstawiają rozkład geograficzny zachorowalności na nowotwory złośliwe w poszczególnych gminach i powiatach województwa lubelskiego.

**Tabela 6** przedstawia liczby zachorowań na nowotwory złośliwe dla gmin województwa lubelskiego.

**Tabela 7** przedstawia surowe współczynniki zachorowalności na nowotwory złośliwe dla gmin województwa lubelskiego.

**Tabele 8A i 8B** przedstawiają liczby zachorowań na nowotwory złośliwe dla poszczególnych powiatów województwa lubelskiego w 5-letnich przedziałach wiekowych.

## 5. TRENDY CZASOWE ZACHOROWAŃ.

Opierając się na danych z lat o najlepszej kompletności rejestracji w obecnej i poprzedniej dekadzie, można zaobserwować w województwie lubelskim stały wzrost zachorowań na nowotwory złośliwe.

W województwie lubelskim liczba rejestrowanych rocznie nowych zachorowań na nowotwory złośliwe ogółem w omawianym okresie zwiększyła się z około 5,5 tys. na początku lat 90-tych do ponad 7 tys. na początku obecnej dekady. Stanowiło to blisko 22-procentowy wzrost liczby zachorowań.

W roku 2005 zarejestrowano ponad 8,5 tys. nowych przypadków. **Jednakże stwierdzone „nadrejestrowanie” w danym roku przypadków zachorowań nie zgłoszonych w latach poprzednich nie pozwala uznać tego za rzeczywisty, tak wysoki, trend wzrostowy zachorowalności.**

Poniższa tabela przedstawia zestawienie liczby zarejestrowanych nowych zachorowań w latach objętych analizą.

**Tabela IV: Liczba zarejestrowanych zachorowań na nowotwory złośliwe w województwie lubelskim w latach 1990-2005.**

Liczba zachorowań	1990	1991	2000	2001	2005
Ogółem	5859	5429	6336	7140	8547
Mężczyźni	3294	3044	3377	4011	4541
Kobiety	2565	2385	2959	3129	4006

Obliczone współczynniki zachorowalności analogicznie uległy zwiększeniu z około 270 przypadków do ok. 320 nowych zachorowań w 2001 roku i 390 nowych zgłoszeń rocznie w przeliczeniu na 100 tys. mieszkańców w roku 2005. Na wielkość współczynników wpływa nie tylko wspomniane wcześniej „nadrejestrowanie”, ale i opisane wyżej, starzenie się populacji województwa lubelskiego. Stąd najlepszymi wskaźnikami porównawczymi są standaryzowane wg wieku współczynniki zachorowalności, które uwzględniają strukturę wiekową analizowanej populacji.

Tabela V i rysunek 5 przedstawiają zestawienie surowych i standaryzowanych współczynników zachorowalności na 100 tys. mieszkańców w latach objętych analizą.

**Tabela V: Surowe i standaryzowane współczynniki zachorowalności na nowotwory złośliwe w województwie lubelskim w latach 1990-2005 w przeliczeniu na 100 tys. mieszkańców.**

	1990		1991		2000		2001		2005	
	Wsp. surowy	Wsp. stand.	Wsp. surowy	Wsp. stand.	Wsp. surowy	Wsp. stand.	Wsp. surowy	Wsp. stand.	Wsp. surowy	Wsp. stand.
Ogółem	284,5	234,7	263,4	215,8	283,9	204,0*	320,5	229,0*	392,1	256,0*
Mężczyźni	327,9	297,3	302,8	273,8	310,5	238,3	369,6	280,6	429,2	298,2
Kobiety	243,2	175,1	225,8	160,5	283,3	169,0	273,9	178,2	357,2	214,9

\* - Dane opatrzone gwiazdką są danymi szacunkowymi

**Rysunek 5: Surowe i standaryzowane współczynniki zachorowalności na nowotwory złośliwe w województwie lubelskim w latach 1990-2005 w przeliczeniu na 100 tys. mieszkańców.**

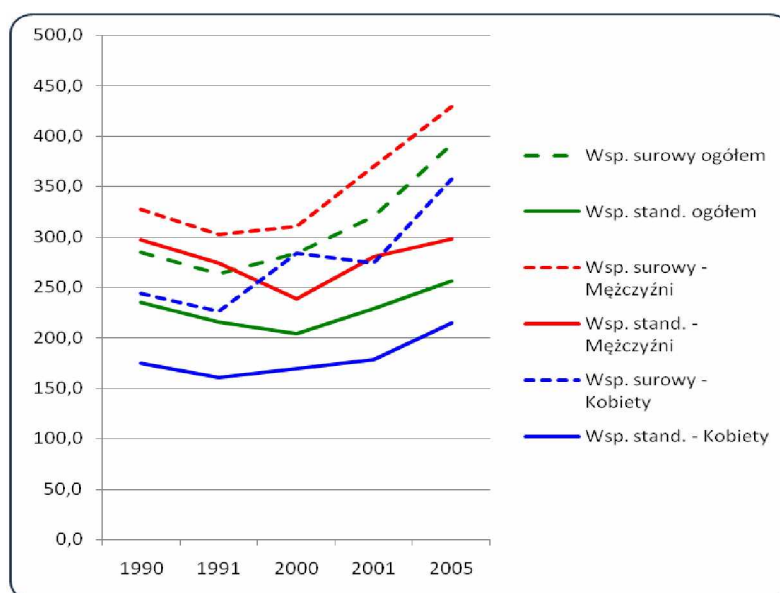

Roczne wahania współczynników zachorowalności wynikają przede wszystkim z niedorejestrowania. W tak niewielkiej populacji nawet kilka zgłoszonych lub pominiętych przypadków znacząco zmienia wartości współczynników. Nie mniej jednak, zaobserwowany w przeciągu ostatnich 15 lat blisko 30-procentowy wzrost surowych współczynników zachorowalności, po standaryzacji wg wieku nie jest już tak dramatyczny. Zestawienie przedstawione powyżej pokazuje utrzymywanie się na zbliżonym poziomie wielkości współczynników wśród mężczyzn przy ponad 20-procentowym wzroście wielkości współczynników wśród kobiet.

Jeżeli weźmiemy pod uwagę, iż wybrany do analizy okres porównawczy, tj. lata 1990 - 1991 był okresem najlepszej kompletności rejestracji (niedorejestrowanie obliczone na podstawie współczynnika zachorowania/zgony wynosiło wówczas około 8%), to w 2005 roku kompletność rejestracji zachorowań na nowotwory złośliwe w województwie lubelskim zbliżyła się do poziomu z tamtego okresu.

Struktura zachorowań na nowotwory złośliwe w województwie lubelskim jest pod względem lokalizacji schorzeń zbliżona do ogólnopolskiej.



**Wśród mężczyzn** w województwie lubelskim dominują nowotwory płuc, przewodu pokarmowego i układu moczowego.

Najczęstszym nowotworem od lat pozostaje rak płuca, a liczba nowych zachorowań rocznie wynosi ok. 1000 przypadków. Współczynnik zachorowalności w ciągu ostatnich 15 lat wykazuje niewielką tendencję spadkową, co przy obserwowanym w tym okresie w Polsce spadku spożycia tytoniu wśród mężczyzn i stabilizacją zachorowalności, nie jest wskaźnikiem zadowalającym.

Kolejną grupą najczęstszych nowotworów złośliwych są nowotwory jelita grubego i odbytnicy, wśród których w omawianym okresie nastąpił aż 2-krotny wzrost liczby zgłaszanych przypadków. Jest to odzwierciedleniem ogólnej tendencji wzrostowej w tej grupie nowotworów obserwowanej w krajach wysoko rozwiniętych, lecz opisywany tutaj wzrost jest wyjątkowo gwałtowny.

Wysoki, bo 50-procentowy wzrost nastąpił także wśród nowotworów układu moczowego. Dotyczy on przede wszystkim nowotworów gruczołu krokowego, raka pęcherza moczowego i raka nerki. O ile tak znaczny wzrost zachorowań na raka prostaty może być po części tłumaczony procesami starzenia się społeczeństwa, to w dwóch pozostałych lokalizacjach wzrost średniej wieku nie jest wystarczającym wytłumaczeniem.

Jedynymi nowotworami, wśród których zaobserwowano powolną tendencję spadkową zachorowalności, są nowotwory żołądka (występowała ona już w poprzedniej dekadzie) i nowotwory skóry.

**Wśród kobiet** w województwie lubelskim dominują nowotwory gruczołu piersiowego, przewodu pokarmowego, narządu rodowego i płuc.

Najczęstszym nowotworem od lat pozostaje rak piersi, a roczna liczba nowych zarejestrowanych zachorowań w ciągu ostatniej dekady wzrosła o ponad 50%. Współczynnik zachorowalności wzrósł z 34 do 50 przypadków na 100 tys., co przybliży nasz region do obszarów Polski o wysokiej zachorowalności na ten nowotwór.

Kolejną grupą najczęstszych nowotworów złośliwych są nowotwory jelita grubego i odbytnicy, wśród których w omawianym okresie nastąpił aż 30-procentowy wzrost liczby zgłaszanych przypadków. Jest to, tak jak i wśród mężczyzn, odzwierciedleniem ogólnej tendencji wzrostowej w tej grupie nowotworów.

Stały, choć niezbyt gwałtowny wzrost obserwuje się także wśród nowotworów narządu rodowego. Dotyczy on przede wszystkim nowotworów jajnika i trzonu macicy. Natomiast obserwowana od lat stabilizacja liczby zachorowań na raka szyjki macicy jest wskaźnikiem wysoce niezadowalającym. Zarówno w Europie, jak i w innych regionach Polski odnotowuje się tendencję spadkową zachorowalności na ten nowotwór, co przy obecnych szerokich możliwościach diagnostycznych świadczy niewątpliwie o zbyt małych nakładach i wykorzystaniu badań przesiewowych i profilaktycznych.

Niepokojącym zjawiskiem jest także stały wzrost zachorowań na raka płuca wśród kobiet. Obserwowany wcześniej jedynie w dużych aglomeracjach miejskich, staje się obecnie powszechny i towarzyszy mu, w odróżnieniu od mężczyzn, stały wzrost konsumpcji tytoniu, co skutkować będzie w kolejnych latach dalszym wzrostem zachorowalności.

Jedynymi nowotworami, wśród których zaobserwowano powolną tendencję spadkową zachorowalności to nowotwory żołądka (występowała ona już w poprzedniej dekadzie) i nowotwory skóry.

**Wykresy 1 do 10** przedstawiają trendy zachorowalności najczęstszych nowotworów złośliwych w odniesieniu do analogicznych zmian standaryzowanych współczynników zachorowalności w Polsce.

## 6. ZGONY NA NOWOTWORY ZŁOŚLIWE W WOJEWÓDZTWIE LUBELSKIM

Rejestry Nowotworów nie dysponują kompletnymi danymi o zgonach z powodu nowotworów złośliwych w regionie swojego działania. Wynika to z niewypełniania przez jednostki służby zdrowia kart Zgłoszenia Nowotworu Złośliwego w większości przypadków zgonów z tego powodu. Kolejny powód to ograniczony dostęp Rejestrów do Kart Zgonu i danych przekazywanych do Centrum Zdrowia Publicznego.

W celu oceny umieralności na nowotwory złośliwe na danym terenie Rejestry posługują się przetworzonymi danymi Głównego Urzędu Statystycznego publikowanymi przez Krajowy Rejestr Nowotworów. Dane te są jednak opóźnione w stosunku do danych opracowywanych przez Rejestry. W chwili publikowania tego Biuletynu dostępne są dane GUS o zgonach w 2005r.

Dane GUS obarczone są ponadto poważnym błędem merytorycznym co do pierwotnej przyczyny zgonu. W wielu przypadkach jako przyczyna zgonu, w miejsce pierwotnego umiejscowienia nowotworu, podawane jest umiejscowienie zmian przerzutowych (wtórnych - wg MSKChiPZ zakres kodów od C77 do C79 ) lub nieokreślone umiejscowienie rozsiewu i progresji nowotworu (wg MSKChiPZ zakres kodów od C76 i C80). Często jako przyczyna zgonu wymieniane są też powikłania krążeniowo-oddechowe choroby nowotworowej, powodując utratę danych co do przyczyny pierwotnej.

Opisana wyżej sytuacja sprawia, że dane o umieralności w części tylko korespondują z danymi o zachorowaniach.

W województwie lubelskim w 2005 roku zgłoszono ponad 2700 zgonów z powodu nowotworów złośliwych u mężczyzn i prawie 1900 zgonów wśród kobiet. Stanowi to ponad 20-procentowy wzrost w stosunku do poprzedniej dekady.

**Rysunek 6: Dynamika wzrostu liczby zgonów na nowotwory złośliwe w województwie lubelskim w latach 1990-2005.**

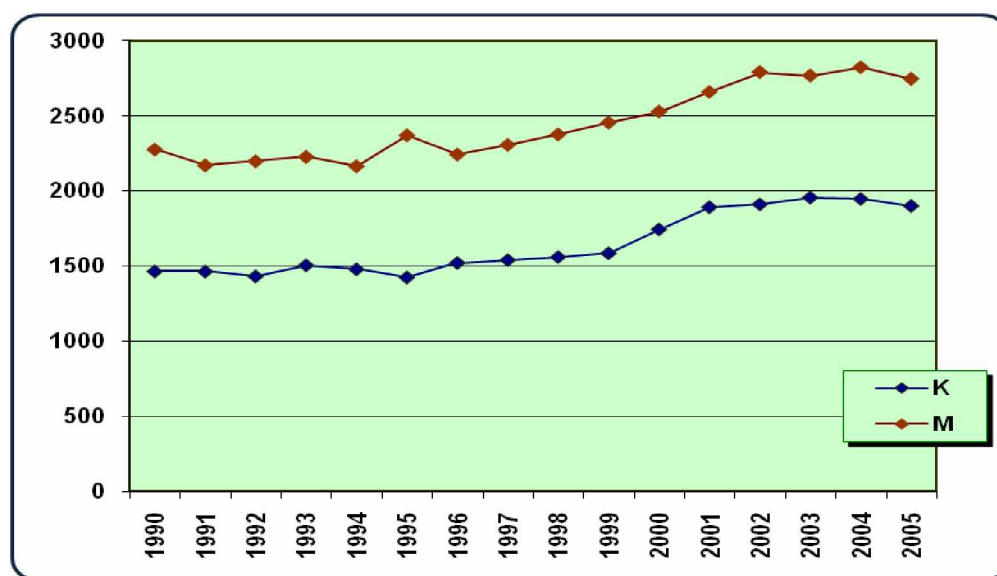

**Tabele 9A i 9B** zawierają liczby zarejestrowanych zgonów na nowotwory złośliwe w województwie lubelskim w podziale na rozpoznania i 5-letnie przedziały wiekowe w 2005 roku u mężczyzn i kobiet.

Surowe współczynniki umieralności w przeliczeniu na 100 tys. mieszkańców wynoszą w województwie lubelskim 258,5 dla mężczyzn i 168,5 dla kobiet. Po standaryzacji wynoszą one odpowiednio 177,9 zgonów na 100 tys. Mężczyzn i 86,2 na 100 tys. kobiet. Stawia to nasze województwo na jednym z ostatnich miejsc w Polsce pod względem wielkości współczynników umieralności z powodu nowotworów złośliwych.

**Tabela VI: Współczynniki standaryzowane dla zgonów w podziale na województwa – Polska 2005r.**

kod	Województwo	Mężczyźni	Kobiety
02	DOLNOŚLĄSKIE	205,7	110,8
04	KUJAWSKO-POMORSKIE	219,9	114,5
06	LUBELSKIE	177,9	86,2
08	LUBUSKIE	210,3	113,9
10	ŁÓDZKIE	201,7	106,2
12	MAŁOPOLSKIE	180,9	98,5
14	MAZOWIECKIE	193,0	102,1
16	OPOLSKIE	192,6	107,2
18	PODKARPACKIE	172,1	87,9
20	PODLASKIE	184,1	98,7
22	POMORSKIE	216,4	117,2
24	ŚLĄSKIE	202,5	112,6
26	ŚWIĘTOKRZYSKIE	187,3	85,4
28	WARMIŃSKO-MAZURSKIE	217,0	106,5
30	WIELKOPOLSKIE	206,4	114,5
32	ZACHODNIOPOMORSKIE	200,9	115,0
	<b>Polska</b>	<b>197,5</b>	<b>105,4</b>

Umieralność z powodu nowotworów złośliwych wzrasta z wiekiem, a szczególnie jej wzrost obserwuje się po 45-ym roku życia u obu płci. Na uwagę zasługuje fakt, że pomiędzy 35 a 45 rokiem życia umieralność z powodu nowotworów jest wyższa u kobiet niż u mężczyzn

**Tabele 10A i 10B** przedstawiają współczynniki surowe dla zgonów w podziale na rozpoznania i 5-letnie grupy wiekowe wśród kobiet i mężczyzn w 2005r.

Struktura zgonów z powodu nowotworów złośliwych w województwie lubelskim jest zbliżona do ogólnopolskiej. Negatywnym zjawiskiem, z punktu widzenia jakości danych, jest wysoki u obu płci odsetek zgłoszeń zgonów z powodu wtórnego lub nieokreślonego umiejscowienia nowotworu (C76-C80). Wynosi on 7,8 u mężczyzn i 10,6 u kobiet.

**Wśród mężczyzn** najczęstszą przyczyną zgonów z powodu nowotworu złośliwego są nowotwory płuc stanowiące 33% zgonów. Kolejne miejsca zajmują nowotwory jelita grubego (8,94%), gruczołu krokowego (7,78%), żołądka (5,53%) i pęcherza moczowego (4,36%).

**Tabela 11A** oraz wykres przedstawiają 15 najczęstszych umiejscowień nowotworów złośliwych będących przyczyną zgonów w województwie lubelskim u mężczyzn w 2005 roku.

**Rysunek 7: Współczynniki surowe umieralności w przedziałach wiekowych - woj. lubelskie 2005r.**

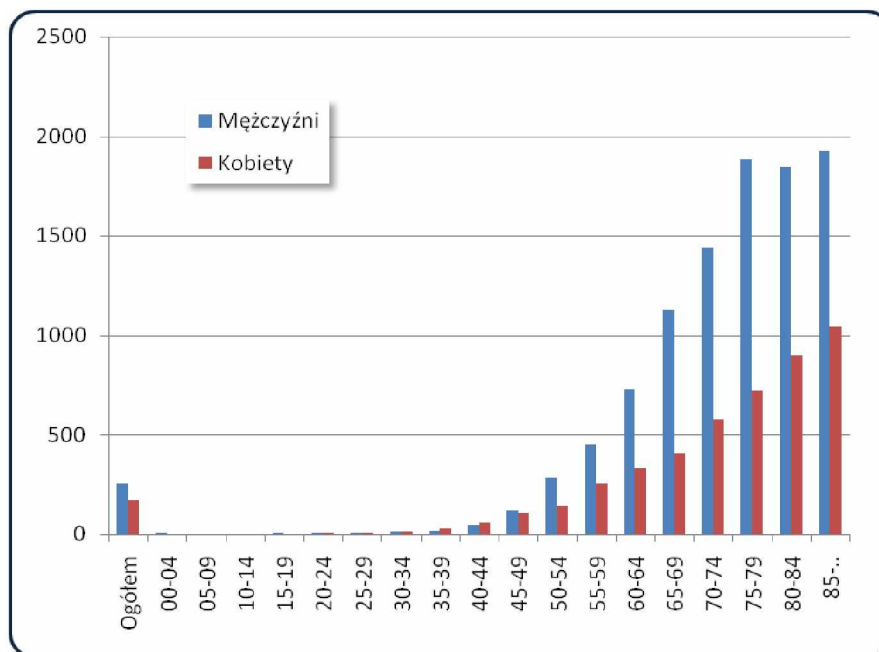

**Wśród kobiet** najczęstszą przyczyną zgonów z powodu nowotworu złośliwego są nowotwory gruczołu piersiowego stanowiące 13% zgonów. Kolejne miejsca zajmują nowotwory jelita grubego (9,69%), płuc (9,75%), trzustki (5,53%) i jajnika (7,17%).

**Tabele 11B** oraz wykres przedstawiają 15 najczęstszych umiejscowień nowotworów złośliwych będących przyczyną zgonów w województwie lubelskim u kobiet w 2005 roku.

**Tabele 12A i 12B** przedstawiają liczbę, współczynniki surowe i standaryzowane oraz wskaźniki struktury zgonów w podziale na rozpoznania dla mężczyzn i kobiet w województwie lubelskim w 2005r.

**7. WYKAZ TABEL I WYKRESÓW**

- I. Tabela 1 – Ludność wg płci i powiatów w województwie lubelskim w 2005r.
- II. Tabela 2A – 15 najczęstszych lokalizacji nowotworów złośliwych wśród mężczyzn w województwie lubelskim w 2005 roku.
- III. Tabela 2B – 15 najczęstszych lokalizacji nowotworów złośliwych wśród kobiet w województwie lubelskim w 2005 roku.
- IV. Tabela 3A: Liczba, współczynniki surowe i standaryzowane oraz wskaźnik struktury procentowej zachorowań na nowotwory złośliwe w województwie lubelskim w 2005 roku - mężczyźni.
- V. Tabela 3B: Liczba, współczynniki surowe i standaryzowane oraz wskaźnik struktury procentowej zachorowań na nowotwory złośliwe w województwie lubelskim w 2005 roku - kobiety.
- VI. Tabela 4A: Liczba zachorowań na nowotwory złośliwe wśród mężczyzn w województwie lubelskim w 2005 z podziałem na 5-letnie grupy wiekowe.
- VII. Tabela 4B: Liczba zachorowań na nowotwory złośliwe wśród kobiet w województwie lubelskim w 2005 z podziałem na 5-letnie grupy wiekowe.
- VIII. Tabela 5A: Surowe współczynniki zachorowalności na nowotwory złośliwe wśród mężczyzn w województwie lubelskim w 2005 z podziałem na 5-letnie grupy wiekowe w przeliczeniu na 100 tys. mężczyzn.
- IX. Tabela 5B: Surowe współczynniki zachorowalności na nowotwory złośliwe wśród kobiet w województwie lubelskim w 2005 z podziałem na 5-letnie grupy wiekowe w przeliczeniu na 100 tys. kobiet.
- X. Tabela 6: Liczba zachorowań na nowotwory złośliwe w poszczególnych gminach województwa lubelskiego w 2005 roku.
- XI. Tabela 7: Surowe współczynniki zachorowalności na nowotwory złośliwe dla gmin województwa lubelskiego w 2005 roku.
- XII. Tabela 8A: Liczba zachorowań na nowotwory złośliwe wśród mężczyzn w poszczególnych powiatach województwa lubelskiego w 2005 z podziałem na 5-letnie grupy wiekowe.
- XIII. Tabela 8B: Liczba zachorowań na nowotwory złośliwe wśród kobiet w poszczególnych powiatach województwa lubelskiego w 2005 roku z podziałem na 5-letnie grupy wiekowe.
- XIV. Tabela 9A: Liczba zgonów na nowotwory złośliwe wśród mężczyzn w województwie lubelskim w 2005 z podziałem na 5-letnie grupy wiekowe.
- XV. Tabela 9B: Liczba zgonów na nowotwory złośliwe wśród kobiet w województwie lubelskim w 2005 z podziałem na 5-letnie grupy wiekowe.
- XVI. Tabela 10A: Surowe współczynniki umieralności na nowotwory złośliwe wśród mężczyzn w województwie lubelskim w 2005 z podziałem na 5-letnie grupy wiekowe w przeliczeniu na 100 tys. mężczyzn.
- XVII. Tabela 10B: Surowe współczynniki umieralności na nowotwory złośliwe wśród kobiet w województwie lubelskim w 2005 z podziałem na 5-letnie grupy wiekowe w przeliczeniu na 100 tys. kobiet.

- XXVIII. Tabela 11A – 15 najczęstszych lokalizacji nowotworów złośliwych będących przyczyną zgonów wśród mężczyzn w województwie lubelskim w 2005 roku.
- XXIX. Tabela 11B – 15 najczęstszych lokalizacji nowotworów złośliwych będących przyczyną zgonów wśród kobiet w województwie lubelskim w 2005 roku.
- XX. Tabela 12A: Liczba, współczynniki surowe i standaryzowane oraz wskaźnik struktury procentowej zgonów na nowotwory złośliwe w województwie lubelskim w 2005 roku - mężczyźni.
- XXI. Tabela 12B: Liczba, współczynniki surowe i standaryzowane oraz wskaźnik struktury procentowej zgonów na nowotwory złośliwe w województwie lubelskim w 2005 roku - kobiety.
- XXII. Wykres 1: Trendy czasowe zachorowalności na raka płuca w województwie lubelskim na tle Polski w latach 1988 – 2005.
- XXIII. Wykres 2: Trendy czasowe zachorowalności na raka piersi u kobiet w województwie lubelskim na tle Polski w latach 1988 - 2005
- XXIV. Wykres 3: Trendy czasowe zachorowalności na raka jelita grubego u mężczyzn w województwie lubelskim na tle Polski w latach.
- XXV. Wykres 4: Trendy czasowe zachorowalności na raka jelita grubego u kobiet w województwie lubelskim na tle Polski w latach 1988 – 2005.
- XXVI. Wykres 5: Trendy czasowe zachorowalności na raka gruczołu krokowego u mężczyzn w województwie lubelskim na tle Polski w latach 1988 – 2005.
- XXVII. Wykres 6: Trendy czasowe zachorowalności na raka pęcherza moczowego u mężczyzn w województwie lubelskim na tle Polski w latach 1988 – 2005.
- XXVIII. Wykres 7: Trendy czasowe zachorowalności na raka szyjki macicy u kobiet w województwie lubelskim na tle Polski w latach 1988 – 2005.
- XXIX. Wykres 8: Trendy czasowe zachorowalności na trzonu macicy u kobiet w województwie lubelskim na tle Polski w latach 1988 – 2005.
- XXX. Wykres 9: Trendy czasowe zachorowalności na raka jajnika u kobiet w województwie lubelskim na tle Polski w latach 1988 – 2005.
- XXXI. Wykres 10: Trendy czasowe zachorowalności na raka żołądka w województwie lubelskim na tle Polski w latach 1988 – 2005.

## PREFACE

Lublin Cancer Registry, office as a part of the Centre of Oncology of Lublin Region has been around since 1974 and has collected data concerning cancer incidence and deaths from the region provided with the specialist medical care of the local Centre.

The data which are issued in the annual bulletin or available on-line (<http://rejestr.cozl.pl>) are a precious source of information about the general health of the population living in our region. They are a good starting point for conducting general and detailed epidemiological research or can help divide the policy concerning health education, preventive measures and health promoting patterns in our region.

And so, we address this bulletin to the local government, state administration units, doctors, non-government institutions, mass media, to all those whose activity may contribute to improving the general health of the population living in Lublin region.

Publication of these data has been supported by Ministry of Health as a part of National Program of Cancer Fighting.

**CONTENTS**

Summary .....	25
1. Introduction .....	27
2. Material and method .....	27
2.1. Material and source documents .....	27
2.2. Legal basis .....	27
2.3. Classification .....	27
2.4. Regional characteristics .....	28
2.5. Methods of data analysis .....	29
3. Quality and completeness of data .....	31
4. New cancer cases in Lublin region .....	32
5. Time trends in cancer incidence .....	34
6. Deaths from cancer in Lublin region .....	31
7. List of tables and charts .....	39
English version .....	23
Tables .....	41
Charts .....	98
Maps .....	103
Annex 1. ....	106
Annex 2. ....	108



**SUMMARY**

Cancer is the second, after cardiovascular disease, most important cause of deaths in Poland, and its mortality rate is continuously increasing.

**Fig.1. Main death causes in selected years of 1990, 1995 and 2003.**

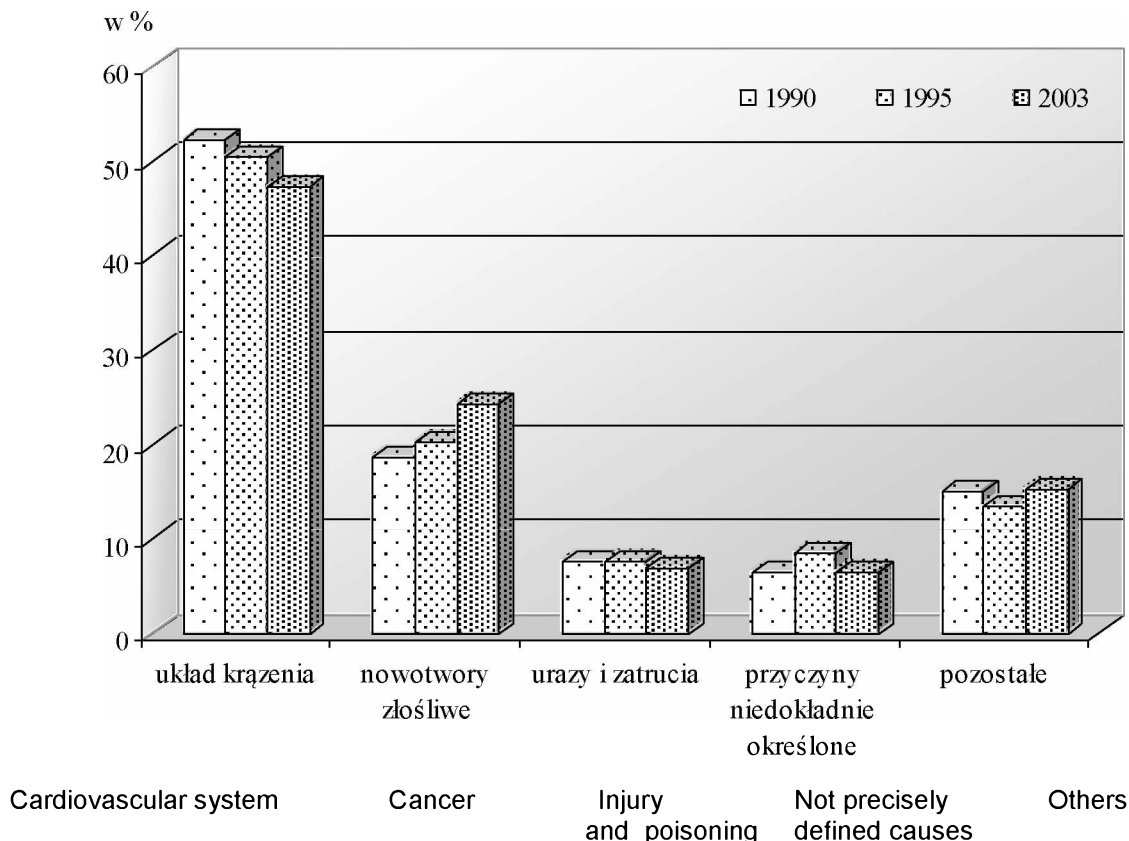

Cancer is the main cause of premature deaths before 65 years of age which discriminates us negatively from other European countries.

In Lublin Region, over 8 thousand new cancer cases are registered every year, which is 3 thousand more compared to the previous decade. This means almost 50% rise in registered cases.

In our region, the incidence rate is now 300 new cases a year per 100 thousand inhabitants, whereas in the 1990s it was 260 per 100 thousand.

In Lublin region, **male patients** tend to develop mainly lung, stomach and urinary system cancer, with lung cancer constituting over 20% of the total number of new cases and deaths. One good thing about it is that compared to the previous decade the growth rate has been considerably smaller.

The next are prostate, colorectal and urinary bladder cancers, which have been at top of the list of most frequent cases for years, with colorectal cancer spreading most dynamically. The only cancer showing continuous decline in the number of new cases and deaths is stomach cancer.

Tobacco smoking is one of the major factors inducing the development of the diseases.

**Female patients** most frequently suffer from breast, stomach, cervix uterine and lung cancer.

Breast cancer which constitutes about 20% of the total number of new cases is at the same time estimated to be the main cause of death. However, the rapid growth in the number of new cases observed over the last few decades has been considerably decreasing for some years now.

Rectum cancer is, just like with men, the most rapidly expanding disease in women and it rates second on the cancer mortality list.

Unfortunately, we have observed a continuously growing incidence and mortality rate of lung cancer in women. This applies to all other parts of Poland as well. It is strictly connected with the fact that women born between 1940-1960 are now entering increased exposure to neoplasm which is additionally enhanced by smoking – the basic risk factor for cancer.

Cervix uterine cancer, regarded as one of the most serious oncological problems over the last decades is still rated high among the 10 most frequent neoplasms in women.

## 1. INTRODUCTION

Here is a document on epidemiological data concerning neoplasm incidence rate in Lublin province in 2005. They have been arranged according to administrative division into powiaty (the second level of local government administration in Poland) and acc. to cancer site.

Additionally, time trends were presented for most frequent cancer sites.

The structure of Lublin region acc. to sex and place of living was analysed on the basis of demographic data.

## 2. MATERIAL AND METHOD

Regional Cancer Registry Office in Lublin is a part of Statistical Department of the Centre of Oncology of Lublin Region, which is an independent public specialist health service unit providing oncological care for the whole region.

Our registry has been collecting data on cancer incidence and mortality rate since 1974. Before the introduction of the new administrative division in 1997, our registry covered 5 regions: bielskopodlaskie, chełmskie, lubelskie, zamojskie and przemyskie.

At present, we cover the area of the new Lublin region which includes four former regions: bielskopodlaskie, chełmskie, lubelskie, zamojskie, excluding łosicki area (now within mazowieckie region).

### 2.1. Material and source documents

The basis for data evaluation is provided by cancer reporting cards which are filled in by physicians who diagnosed cancer or by deaths reporting cards, or else by reports on regular check ups from patients with cancer history. The cards are sent over by the 15<sup>th</sup> every month and concern the previous month data.

All cancer cases covered by C00 to D09 code range designated by International Statistical Classification of Diseases and Health Problems must be reported.

**Annex 1** shows the specimen of a Cancer Registration Form together with the instruction.

### 2.2. Legal basis

Legal basis for collecting the data mentioned above has been provided by Public Statistics Act issued on 29.06.1995 and a specimen of a *Cancer Registration Form MZN/1-a* presented in *Public statistical studies programme* enclosed in the annex to the annual government order issued on 05.09.2006 concerning statistical studies programme of public statistics for the year 2007.

The registry follows the principles of data collecting, storing and publishing included in *Personal Data Control Act* issued on 29.08.1997.

### 2.3. Classification

The data obtained are coded in accordance with 10<sup>th</sup> Revision of International Classification of Diseases and Health Problems (WHO 1989) which has been in effect in Poland since 1989.

The methods of cancer morphology coding are based on chapter 2 of the classification.

**Annex 2** includes an abstract on the classification of cancer sites (10<sup>th</sup> Revision of ICD).

## 2.4.Regional characteristics

Lublin region located in the south-east of Poland includes in its present shape the area of 4 former regions: białskopodlaskie, chełmskie, lubelskie and zamojskie. Geographically, it covers almost the whole Lublin Upland.

The overall area of the region is 25.155 sq km. generally it is regarded as underpopulated (88 people per sq km, compared to 122,1 per sq km in Poland), with włodawski district being the least (34 people per sq km) and świdnicki district the most densely populated (157 people per sq km). This is also the region with only 46,8% city dwellers (Polish average amounts to 61,9%).

It is a typically agricultural area with scarce centers of heavy, food and chemical industry located round major cities and coal mine center in Łęczna area.

In 2004 the population of the region was **2 179 611** people (on 31.XII.2005r.), including:

- **1 058 006** males,

- **1 121 605** females.

On 31.12.2004 there were **1 016 865** city dwellers compared to **1 162 746** country dwellers, but a slow, yet continuous decrease in the number of people living in the country has been observed over the last few years.

**Table 1** shows the structure of the population of Lublin region acc. to its administrative division units sex and place of living.

The population of our region is slowly decreasing. The table below shows the changes going on in the number if its inhabitants compared to other regions of our country over the period of 2001-2004. The data were calculated on the basis of the census taken in 2002.

**Table I: Population by regions**

Regions	Population in thousands, taken on 31.12 every year				Mean annual birth rate in %			
	2001	2002	2003	2004	2001	2002	2003	2004
<b>Polska</b>	<b>38242,2</b>	<b>38218,5</b>	<b>38190,6</b>	<b>38173,8</b>	<b>-0,03</b>	<b>-0,06</b>	<b>-0,07</b>	<b>-0,04</b>
Dolnośląskie	2909,6	2904,7	2898,3	2893,1	-0,09	-0,17	-0,22	-0,18
Kujawsko-pomorskie	2069,7	2069,2	2068,1	2068,3	+0,09	-0,03	-0,05	0,01
<b>Lubelskie</b>	<b>2201,7</b>	<b>2197,0</b>	<b>2191,2</b>	<b>2185,2</b>	<b>-0,20</b>	<b>-0,21</b>	<b>-0,26</b>	<b>-0,27</b>
Lubuskie	1009,0	1008,2	1008,8	1009,2	+0,05	-0,08	+0,06	+0,04
Łódzkie	2617,3	2607,4	2597,1	2587,7	-0,40	-0,38	+0,39	-0,36
Małopolskie	3229,6	3237,2	3252,9	3260,2	+0,22	+0,24	+0,49	+0,22
Mazowieckie	5121,7	5128,6	5135,7	5146,0	+0,13	+0,14	+0,14	+0,20
Opolskie	1066,5	1061,0	1055,7	1051,5	-0,38	-0,51	-0,50	-0,39
Podkarpackie	2104,2	2105,1	2097,2	2098,0	+0,13	+0,04	-0,37	+0,03
Podlaskie	1209,4	1207,7	1205,1	1202,4	-0,10	-0,14	-0,21	-0,22
Pomorskie	2178,3	2183,6	2188,9	2194,0	+0,28	+0,24	+0,24	+0,23
Śląskie	4748,5	4731,5	4715,0	4700,8	-0,35	-0,36	-0,35	-0,30
Świętokrzyskie	1299,4	1295,9	1291,6	1288,7	-0,25	-0,27	-0,33	-0,22
Warmińsko-mazurskie	1428,5	1428,4	1428,9	1428,7	+0,07	+0,00	+0,03	-0,01
Wielkopolskie	3350,4	3355,3	3359,9	3365,3	+0,15	+0,14	+0,14	+0,16
Zachodniopomorskie	1698,4	1697,7	1696,1	1694,9	+0,03	-0,04	-0,10	-0,07

Our Region is characterized by one more important factor contributing to cancer

incidence growth, which is ageing of this population.

**Fig. 2: Changes in male population structure acc. to age brackets in Lublin Region between the years 1988-2004.**

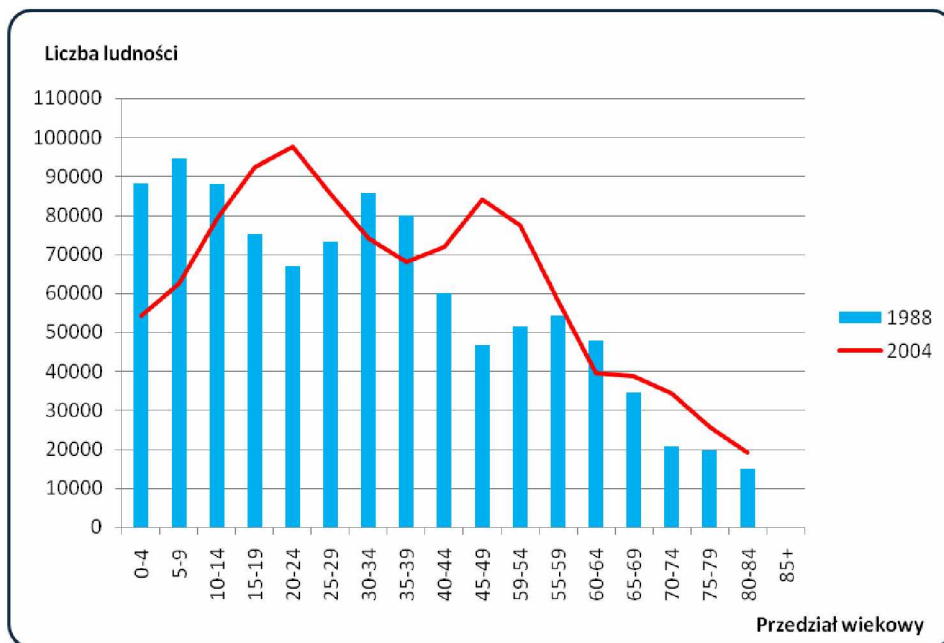

**Fig. 2: Changes in female population structure acc. to age brackets in Lublin Region between the years 1988-2004.**

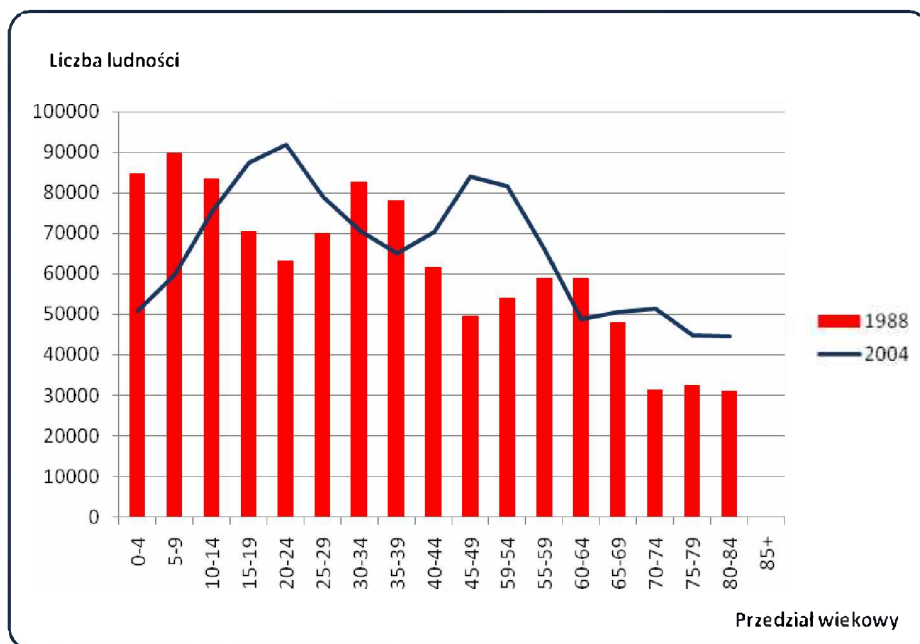

### 2.5. Methods of data analysis

Registered new cases and deaths from cancer were analysed over one year period. The data were processed with the following parameters:

- a) **Absolute numbers** of registered new cases

b) **Crude and standardized incidence rates** by site per 100 000 population

- **Crude incidence rate** marks the number of the new cases reported for the first time in a given year per 100 000 population. It is calculated according to the following formula:

$$IR = \frac{LZa}{LP} \times 100\ 000$$

IR – incidence rate

LZa – new cases registered in a given year

LP – population

The incidence rate is affected by all the etiological factors present in a given population (genetical, cultural, environmental, etc.) and also by the structure of the population according to age and sex.

Both absolute and crude numbers are of particular importance for local authorities and local Health Service as they give the idea of the scale of the phenomenon and help make plans about necessary steps that should be taken to provide proper oncological care in the region.

- **Standardized (by age) incidence rates** indicate a potential number of new cases per 100 000 population assuming that the age structure of the population is the same as the standard one, that is standard world population whose parameters are described in the annual bulletin “Cancer in Poland” by Witold Zatoński, issued by the Department of Epidemiology and Cancer Prevention – Polish Cancer Registry Office.

Standardized rates were calculated according to the following formula:

$$SR = \frac{X_1 \cdot Y_1 + X_2 \cdot Y_2 + \dots + X_n \cdot Y_n}{Y_1 + Y_2 + \dots + Y_n}$$

SR – standardized incidence rate

X<sub>1...n</sub> – crude rates for particular 5 year age groups

Y<sub>1...n</sub> – the size of standardized population in the same age groups.

As it has been mentioned before, the value of the crude incidence rate is age related. Cancer incidence grows as the population gets old and so the older the population the higher incidence rate. That sort of dependence may wrongly suggest that population A (the older one) is more exposed to neoplasms and there is higher incidence rate than in population B (the younger one). Actually, that source of incidence difference can only result from age difference between both groups. This prompts the necessity of converting (standardizing) the rates into the ones which could have been obtained if both populations (A&B) had had the same age structure. Thus, if we want to make any comparisons of the range of cancer incidence in different regions of our country or the world, standardized rate should be

used exclusively.

### 3. QUALITY AND COMPLETENESS OF DATA

Data completeness is estimated on the basis of incidence/mortality ratio (Z/Z), which is a quotient of the absolute number of new cases registered divided by the total number of deaths from the same cancer. The result is compared to those obtained by the registries known for their high degree of registry completeness.

Registry completeness is customarily evaluated in Poland on the basis of the results obtained by the registries rated best in terms of incidence/mortality ratio between the years 2000-2004. It is 1,51 (1,38 for males and 1,7 for females). In good Polish cancer registries this ratio was 1,71 for świętokrzyskie, 1,62 for podkarpackie and 1,60 for małopolskie, in the year of 2004.

**Table II: Incidence/mortality ratio and registration completeness calculated for Lublin region in 2004.**

	Incidence/mortality ratio		
	Total	Males	Females
Lublin region	1,38	1,26	1,57
Poland	1,35	1,22	1,53
Registration completeness			
Lublin region	92%	91%	92%
Poland	89%	88%	90%

Registry completeness in our region used to be quite good up till 1996, but then over the next 3 years it got much worse. It was due to many reasons including rearranging Polish administrative division introducing the 10<sup>th</sup> Revision of International Classification of Diseases and Health Problems, strikes during which doctors failed to fill in the statistical forms and introducing legislative changes concerning the country's statistics. All these factors caused a considerable decline in cancer registration in Poland over the next 2 years.

Since 2000 the system of registration has been systematically improved. Incidence/mortality ratio calculated for our region in 2002 was 1,54, compared to all-Polish average of 1,3. However, since 2003 there has been a fall in the number of registered cancer causes again. It shows that health care units must always be reminded about their duty to report the selected diseases or that we should search for some other active methods of data collecting.

The year of 2005 was marked by dramatic growth in the number of reported cases. The incidence/mortality ratio in Lublin Region was then 1.8. This is due to launching a coordinated campaign of active data collection carried out in cooperation with hospitals of Lublin Region. Such a considerable increase in number of case reports resulted from the fact that the cases from previous years were reported together with the ones from 2005. This "overregistry" requires further verification in the years to come.

The quality of cancer reporting is still far from being perfect. However the reports which failed to mention the precise cancer site (statistical numbers C76-C80) constituting about 5,75% of all registered cases started to decrease in 2005. In the present bulletin, the number has come down to 3,4% of all reports received. This improvement has been achieved mainly thanks to the data being completed by

the reports coming from different sources, including some pathologic diagnostics units.

With death reports it is even worse. As much as 8-10% of reports lack information about primary cancer site.

We have also noted that cancer metastases are often wrongly reported as primary sites, which accounts for a big number of brain or liver cancer although it rarely develops in these sites primarily.

The number of reports lacking histological confirmation of cancer diagnosis is another factor influencing data quality. In previous years they constituted up to 50% of all the reports. In 2005 the percentage of histological confirmations went up to 61%. However, only 46% deaths caused by cancer in 2005 were confirmed by histological tests.

#### 4. NEW CANCER CASES IN LUBLIN REGION

In Lublin region there were **8547** new cases of malignant neoplasms registered in 2005 (**4541** males and **4006** females), which makes the crude incidence rate reach the level of **392,1** cases per 100 000 inhabitants. It should be noted that males are marked with higher incidence than females. Crude and standardized rates were respectively **429,2** and **298,2** per 100 000 male population and **357,2** and **214,9** per 100 000 females.

**Table III: New cases of malignant neoplasms in 2004**

2004	Total	Males	Females
New cases	8547	4541	4006
Crude incidence rates	392,1	429,2	357,2
Standardized incidence rates		298,2	214,9

Like in previous years, men appear most likely to develop lung cancer 20% of total number of new cases of malignant neoplasm, which makes almost 1000 new cases a year. The next most frequent is prostate gland cancer (600 new cases) then colorectal cancer (450 new cases) and urinary bladder (over 330 new cases a year), skin cancer (over 280 new cases a year), leukemia and stomach cancer (over 170 new cases a year).

Considerably high number of prostate cancer reported in 2005 is particularly worrying. This is viewed though as an "overregistry" due to the fact that benign lesions were included as well. This is the group where the percentage of cases not confirmed by histological tests is especially high. Thus, the data must undergo further verification in the coming years.

**Table 2A and the diagram** present most frequent cancer sites in men in Lublin region in 2004

**Table 3A** includes figures for registered new cancer cases, percentage structure rates as well as crude and standardized incidence rates per 100 000 population for most frequent sites in men.

The most frequently registered malignancy in women was breast cancer. In 2005, 800 new cases were reported. Next come colorectal cancer (over 400 new



cases), skin (over 350 new cases), ovary (over 230 new cases), lung (over 220 new cases), corpus of the uterus (over 214 new cases) and cervix uteri (174 new cases). The increase in lung cancer risk in women is particularly noteworthy.

**Table 2B** and the diagram present most frequent cancer sites in women, Lublin region, 2003.

**Table 3B** includes figures for registered new cancer cases, percentage structure rates as well as crude and standardized incidence rates per 100 000 population for most frequent sites in women.

Cancer incidence is highly age-dependent. Low in first three decades, it starts to grow rapidly after 45 years old (men) or 40 years old (women). Peak incidence rate is reported at age of 70 and 80.

**Fig. 4: Crude incidence rates in 5-year age brackets in males and females in Lublin Region, 2005.**

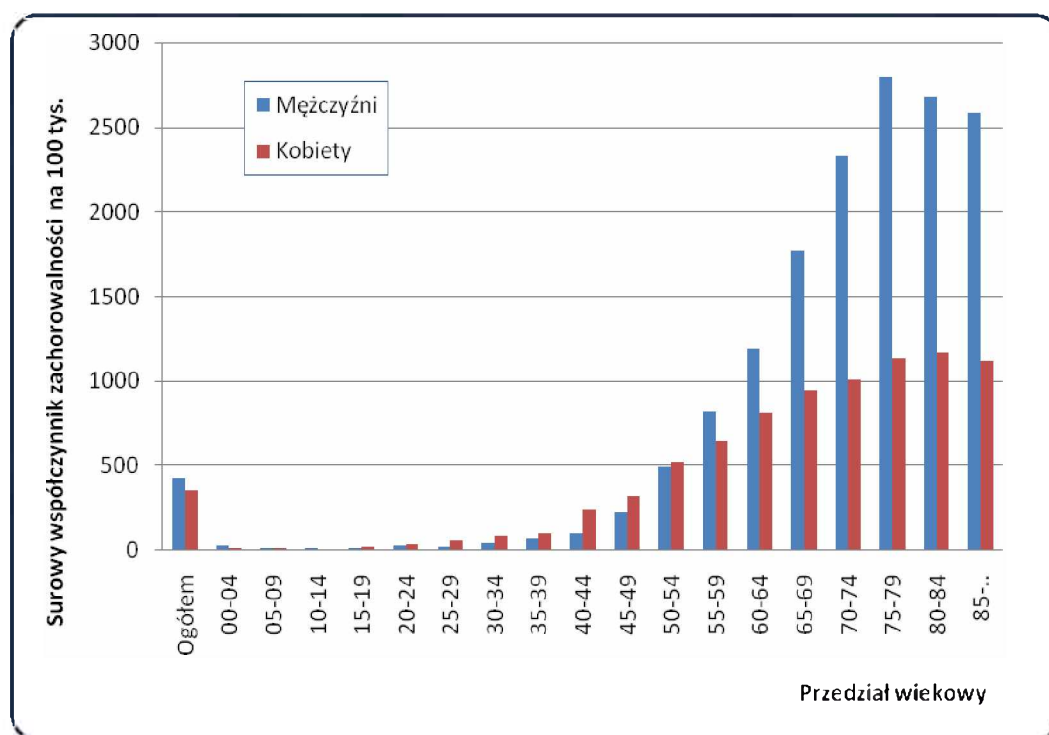

**Tables 4A and 4B** include figures for registered new cancer cases in our region in 5-year age groups. The data were arranged according to the code sequence of 10<sup>th</sup> Revision of International Classification of Diseases, Injuries, and Health Problems issued by the World Health Organization.

**Tables 5A and 5B** present crude cancer incidence rates in our region in five year brackets. The data were arranged according to the code sequence of 10<sup>th</sup> Revision of International Classification of Diseases, Injuries, and Health Problems issued by the WHO.

Cancer shows some geographical differentiation within our region. But this may be largely due to incomplete registration in particular districts.

**Maps 1 - 3** show geographical distribution of malignant neoplasms in different districts and provinces of our region.

**Table 6** shows cancer incidence rates in particular districts of our region.

**Table 7** presents crude cancer incidence rates in particular districts of Lublin region.

**Tables 8A and 8B** present figures for cancer incidence in different Lublin districts in 5-year age brackets.

## 5. TIME TRENDS IN CANCER INCIDENCE

When we take into account the data obtained over the last 2 decades in the years when registration completeness proved best, we observe growing risk of malignant neoplasms.

In Lublin region the total number of registered new cancer cases between 1990 and 2001 rose from 5,5 thousand to over 7 thousand, which is about 22% rise.

In 2005 over 8,5 thousand new cases were registered. However, the "overregistration" resulting from registering cases that failed to be reported earlier, makes the increase not very reliable

The Table below presents the number of registered new cases in the years included in our studies.

**Table IV. The number of registered new cancer cases in Lublin region between 1990-2005.**

The number of new cases	1990	1991	2000	2001	2005
Total	5859	5429	6336	7140	8547
Males	3294	3044	3377	4011	4541
Females	2565	2385	2959	3129	4006

The incidence rates grew respectively from 270 to about 320 in 2001, and up to 390 new cases per 100 000 inhabitants in 2005. Apart from previously mentioned "overregistration", the ageing of the population of our region tends to influence the rate growth. Hence, age standardized incidence rates, which take into consideration the age structure of a given population, seem to be the best comparative rates.

The tableV and figure 5 below shows both crude and standardized incidence rates per 100 000 population in the years included in our studies.

**Table V. Crude and standardized cancer incidence rates in Lublin region between 1990 – 2005 per 100 000 population.**

Incidence rate per 100 000 people	1990		1991		2000		2001		2005	
	Crude	Stand.	Crude	Stand.	Crude	Stand.	Crude	Stand.	Crude	Stand.
Total	284,5	234,7	263,4	215,8	283,9	204,0	320,5	229,0	392,1	256,0
Males	327,9	297,3	302,8	273,8	310,5	238,3	369,6	280,6	429,2	298,2
Females	243,2	175,1	225,8	160,5	283,3	169,0	273,9	178,2	357,2	214,9

\* - data marked with asterisks are of approximate value.

**Fig. 5: Crude and standardized cancer incidence rates in Lublin region between 1990 – 2005 per 100 000 population.**

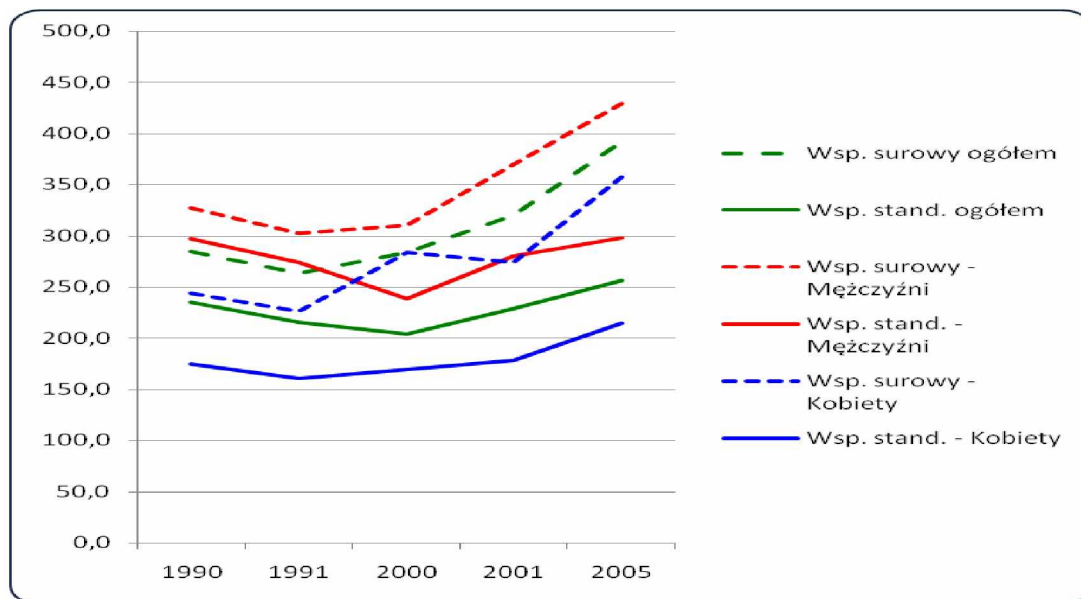

Annual incidence fluctuations are mainly due to underregistration. In such a small population even a few unregistered cases influence considerably the final result. However, nearly 30% increase in crude incidence rates that has been observed over last 15 years is not that dramatic after being standardized acc to age. The comparative studies presented in Table V and Figure 5 show that men demonstrate a relatively stable level, whereas in women an over 20% increase in rate values has been observed.

If we take into consideration the fact that period selected for comparative analysis (1990-1991) was marked with the best registry completeness (underregistration calculated on incidence/mortality rate basis was 8%), cancer registry completeness in 2005 has become very close to that period.

In Lublin region distribution of the most common cancer sites is almost the same as in other parts of Poland.

**In males** we have observed the predominance of 3 malignant neoplasm sites: lungs, digestive track and urinary track.

Lungs have been for years the most frequently affected site, with about 1000 new cases a year. Over the last 15 years the incidence rate has demonstrated a slightly falling tendency, which is still far from being satisfying when we realize that there has been a fall in tobacco smoking in men and general stabilization of cancer incidence rates.

The second most frequent is colon and rectum cancer whose incidence doubled over the time of our study. It points to a generally growing trend in this site group in developed countries, but the growth observed here is particularly dramatic.

Cancer of urinary system was marked with 50% rise. It affects mainly prostate, urinary bladder and kidney. While a considerable increase in prostate cancer incidence can be partly attributed to aging of the society, growing life span cannot be held responsible for incidence increase in 2 other sites. The only sites where slow falling tendency has been observed are stomach (already observed in previous decade) and skin.

**Females** in our region are marked by the predominance of breast, digestive system, cervical and lung cancer. Breast cancer has for years been the most frequent type of neoplasm. Over the last decade, the number of new breast cancer cases has increased annually by 50%. The incidence rate has risen from 34 to 50 cases per 100 000 people, which ranks Lublin region close to the regions of high breast cancer risk.

The second most frequent sites are colon and rectum. There has been a rise of as much as 30%, which just like in males, reflects a generally growing tendency for this type of cancer.

Ovary and uterus cancer shows permanent but not very dramatic growth, whereas persistently high level of cervical cancer incidence is very worrying. In Europe and other Polish regions cervical cancer incidence rate has been slowly declining steadily, so this fixed rate in our region testifies to a poor effectiveness of the early diagnosis programmes (population – based screening) and methods of prevention.

Permanent increase in lung cancer incidence rate is alarming. The problem which first appeared in big cities has become much more extensive now and growing tobacco consumption makes it still worse and is bound to result in further incidence growth.

Stomach and skin cancer is the only type of neoplasms whose incidence is slowly declining (observed in previous decade as well).

**The charts 1 - 10** Show incidence trends concerning most common malignant neoplasms in comparison to analogical changes in standardized incidence rates in Poland.

## 6. DEATH FROM CANCER IN LUBLIN REGION

Cancer registries do not have complete set of data for cancer mortality rate in their regions. This is due to the fact that particular health service units often fail to fill in the reporting cards for cancer in most of the cases which end up with death. Still another reason is the limited access of registry units to death reporting cards and to the data transferred to the Public Health Centre.

The registries analyze cancer mortality rate in particular regions of Poland on the basis of data released by the Central Statistical Office (GUS) and published by the Polish Cancer Registry Office. However, these data are outdated in comparison to those provided by the registries. Thus, the moment we publish our Bulletin, mortality data available from GUS are dated 2005.

Moreover, the data released by GUS are marked by serious factual errors concerning the primary cause of death. The problem is that metastatic sites, which are secondary to the primary cancer site, are often given as the primary death cause (secondary – according to MSKChiPZ code range C77 – C79). Another problem is neoplasm disseminated and progressing in an unspecified way (acc. to MSKChiPZ code range C76 – C80). Sometimes cancer develops into circulatory and breathing failure which is wrongly treated as the cause of death. All those factors make mortality data only partly corresponding to the incidence rate.

In Lublin region over 2700 deaths from malignant neoplasms in males and nearly 1900 deaths in females have been reported in 2005. This proves to be 20% more than in the previous decade.

**Fig.6: Dynamics of cancer mortality rate increase in Lublin region in 1990 - 2005.**

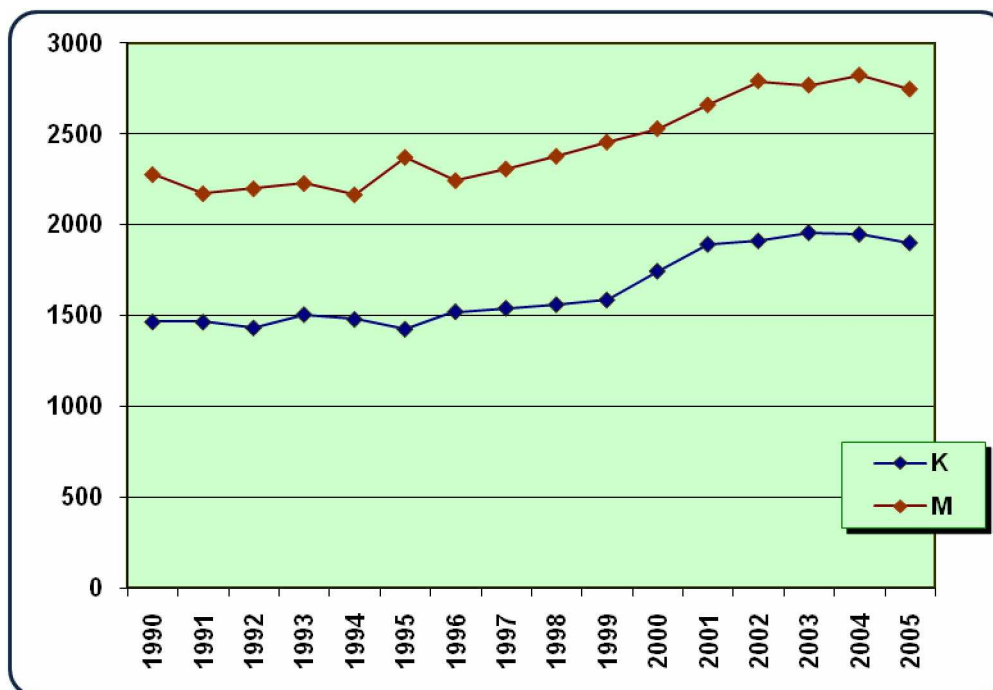

Tables 9A and 9B present age specific cancer registered death rates (5-year age groups) by site in males and females (Lublin region 2003).

Crude mortality rates per 100 000 population are 258,5 for men and 168,5 for women. Standardized rates are relatively 177,9 per 100 000 males and 86,2 per 100000 females. It places our region in one of the last positions in the list of cancer death rate in Poland.

**Table VI: Standardized mortality rates by regions – Poland 2005.**

Code	Region	Males	Females
02	DOLNOŚLĄSKIE	205,7	110,8
04	KUJAWSKO-POMORSKIE	219,9	114,5
06	LUBELSKIE	177,9	86,2
08	LUBUSKIE	210,3	113,9
10	ŁÓDZKIE	201,7	106,2
12	MAŁOPOLSKIE	180,9	98,5
14	MAZOWIECKIE	193,0	102,1
16	OPOLSKIE	192,6	107,2
18	PODKARPACKIE	172,1	87,9
20	PODLASKIE	184,1	98,7
22	POMORSKIE	216,4	117,2
24	ŚLĄSKIE	202,5	112,6
26	ŚWIĘTOKRZYSKIE	187,3	85,4
28	WARMIŃSKO-MAZURSKIE	217,0	106,5
30	WIELKOPOLSKIE	206,4	114,5
32	ZACHODNIOPOMORSKIE	200,9	115,0
	<b>Poland</b>	<b>197,5</b>	<b>105,4</b>

Cancer mortality rate increases with age. Most dramatic rise is observed in both sexes after 45 years of age. What should be noted here is the fact that

between the age 35 and 45, mortality rate is higher in females than males.

**Fig. 7: Crude mortality rates In particular age brackets – Lublin Region, 2005**  
**M – males, K - females**

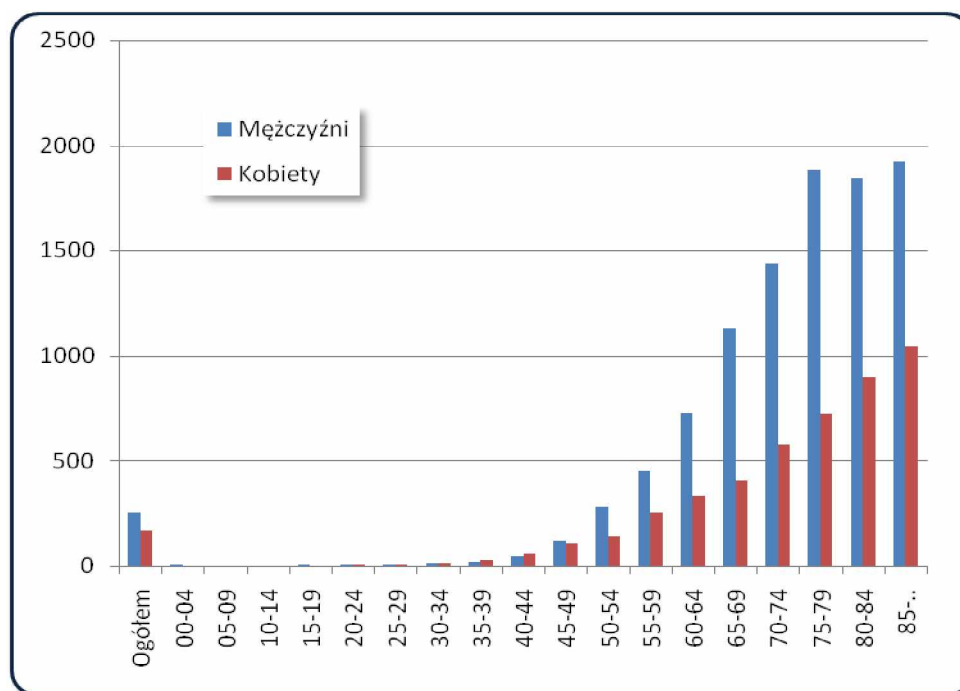

**Tables 10A and 10B** present crude rates for age specific registered deaths (5-year age groups) by site in females, 2005.

Malignant cancer death structure in Lublin region is similar to all-Polish one. The thing which is said to largely undermine the data validity is great percent of death reports from secondary or not precisely specified cancer site (C76-C80). It is 7,8 in males and 10,6 in females.

**In males** the most frequent causes of death are lung cancer (33%), large bowel cancer (8,94%), prostate cancer (7,78%), stomach cancer (5,53%) and urinary bladder cancer (4,36%).

**Table 11A** and the diagram show 15 cancer sites most likely to cause deaths in men living in our region.

**Most females** died from breast cancer (13%), large bowel cancer (9,69%), and lung cancer (9,69%). The next most frequent were pancreas (5,53%) and ovary cancer (7,17%).

**Table 11B** and the diagram present 15 cancer sites which most often lead to death in women from our region (2005).

**Tables 12A and 12B** present the number crude and standardized rates as well as death structure rates by site and sex in Lublin region, 2005.

## 7. LIST OF TABLES

- I. Table 1: Population by sex and districts of Lublin region, 2005.
- II. Table 2A: 15 most frequent cancer sites in males, Lublin region, 2005.
- III. Table 2B: 15 most frequent cancer sites in females, Lublin, 2005.
- IV. Table 3A: The number, crude and standardized rates, cancer incidence rate in percent in males, Lublin, 2005.
- V. Table 3B: The number, crude and standardized rates, cancer incidence rate in percent in females, Lublin, 2005.
- VI. Table 4A: Registered new cancer cases by 5-year age groups, males, Lublin region, 2005.
- VII. Table 4B: Registered new cancer cases by 5-year age groups, females, Lublin region, 2005
- VIII. Table 5A: Crude cancer incidence rates per 100 000 males, 5-year age groups, Lublin region, 2005
- IX. Table 5B: Crude cancer incidence rates per 100 000 females, 5-year age groups, Lublin region, 2005
- X. Table 6: New cancer cases registered in particular districts of Lublin region, 2005
- XI. Table 7: Crude cancer incidence rates for particular districts of Lublin region, 2005
- XII. Table 8A: New cancer cases registered in particular provinces of Lublin region, 5 year age groups, males, 2005
- XIII. Table 8B: New cancer cases registered in particular provinces of Lublin region, 5 year age groups, females, 2005
- XIV. Table 9A: Deaths from malignant neoplasms in Lublin region, 5 year age groups, males, 2005
- XV. Table 9B: Deaths from malignant neoplasms in Lublin region, 5 year age groups, females, 2005
- XVI. Table 10A: Crude cancer mortality rates per 100 000 males, 5 year age groups, Lublin region, 2005
- XVII. Table 10B: Crude cancer mortality rates per 100 000 females, 5 year age groups, Lublin region, 2005
- XVIII. Table 11A: 15 most frequent cancer sites ending up with death, males, Lublin region, 2005
- XIX. Table 11B: 15 most frequent cancer sites ending up with death, females, Lublin region, 2005
- XX. Table 12A: Number, crude and standardized rates, cancer death rate in percent for males, Lublin region, 2005.
- XXI. Table 12B: Number, crude and standardized rates, cancer death rate in percent for females, Lublin region, 2005.
- XXII. Chart 1: Lung cancer incidence time trends in Lublin Region compared to

Poland, 1988 – 2005.

- XXIII. Chart 2: Breast cancer incidence time trends in women in Lublin Region compared to Poland, 1988 – 2005.
- XXIV. Chart 3: Large bowel cancer incidence time trends in males in Lublin Region compared to Poland, 1988 – 2005.
- XXV. Chart 4: Large bowel cancer incidence time trends in females in Lublin Region compared to Poland, 1988 – 2005.
- XXVI. Chart 5: Prostate cancer incidence time trends in males in Lublin Region compared to Poland, 1988 – 2005.
- XXVII. Chart 6: Urinary bladder cancer incidence time trends in males in Lublin Region compared to Poland, 1988 – 2005.
- XXVIII. Chart 7: Uterine cervix cancer incidence time trends in females in Lublin Region compared to Poland, 1988 – 2005.
- XXIX. Chart 8: Carcinoma of uterine body incidence time trends in females in Lublin Region compared to Poland, 1988 – 2005.
- XXX. Chart 9: Ovarian cancer incidence time trends in females in Lublin Region compared to Poland, 1988 – 2005.
- XXXI. Chart 10: Stomach cancer incidence time trends in Lublin Region compared to Poland, 1988 – 2005.



**Tabela 1: Ludność wg płci i powiatów w województwie lubelskim w 2005r.**

**Table 1: Population by sex and provinces of Lublin region, 2005**

Ludność w 2005 roku stan na 31. XII WOJEWÓDZTWO LUBELSKIE					
Powiaty	Płeć / Miasto / wieś				
	Ogółem	Mężczyźni		Kobiety	
		Miasto	Wieś	Miasto	Wieś
Powiat białycki	113975	11196	45079	11978	45722
Powiat biłgorajski	104423	16697	34855	17763	35108
Powiat chełmski	73599	2198	34206	2339	34856
Powiat hrubieszowski	69133	8864	25062	9769	25438
Powiat janowski	47979	5860	18012	6087	18020
Powiat krasnostawski	76335	9266	27749	10265	29055
Powiat kraśnicki	100027	18592	30314	20259	30862
Powiat lubartowski	90680	13852	30593	14915	31320
Powiat lubelski	140041	5980	62645	6414	65002
Powiat łęczyński	57381	10678	17555	11089	18059
Powiat łukowski	108571	16146	37967	17184	37274
Powiat opolski	63177	8895	21922	9930	22430
Powiat parczewski	36633	4920	13160	5366	13187
Powiat puławski	117019	27190	29133	30636	30060
Powiat radzyński	61571	7825	22885	8310	22551
Powiat rycki	59445	13925	15864	13955	15701
Powiat świdnicki	72206	20536	14412	22147	15111
Powiat tomaszowski	88702	10708	33058	11725	33211
Powiat włodawski	40279	6626	13253	7098	13302
Powiat zamojski	110424	5619	48766	6052	49987
Powiat m. Biała Podlaska	58082	28035	0	30047	0
Powiat m. Chełm	68160	32359	0	35801	0
Powiat m. Lublin	354967	163846	0	191121	0
Powiat m. Zamość	66802	31703	0	35099	0
<b>OGÓLEM</b>	<b>2179611</b>	<b>481516</b>	<b>576490</b>	<b>535349</b>	<b>586256</b>

**Tabela 2A: 15 najczęstszych lokalizacji nowotworów złośliwych wśród mężczyzn w województwie lubelskim w 2005 roku.**

**Table 2A: 15 most frequent cancer sites in males, Lublin region, 2005**

L.p	ICD 10	Rozpoznanie	Wsp. stand.	Wsp. surowe	Liczba	Wsk. % struktury
1	C33C34	Nowotwór złośliwy tchawicy, oskrzela i płuca	63,6	92,1	974	21,4
2	C61	Nowotwór złośliwy gruczołu krokowego	39,3	61,8	654	14,4
3	C18-20	Nowotwór złośliwy jelita grubego	31,0	44,8	474	10,4
4	C67	Nowotwór złośliwy pęcherza moczowego	21,0	31,9	338	7,4
5	C44	Inne nowotwory złośliwe skóry	17,1	26,7	283	6,2
6	C91-95	Białaczki	12,9	17,0	179	3,9
7	C16	Nowotwór złośliwy żołądka	10,7	16,2	171	3,8
8	C32	Nowotwór złośliwy krtani	11,3	15,3	162	3,6
9	C76-80	Nowotwór wtórny i niedokładnie określony	10,1	14,1	149	3,3
10	C64	Nowotwór złośliwy nerki za wyjątkiem miedniczki nerkowej	10,0	13,2	140	3,1
11	C25	Nowotwór złośliwy trzustki	8,2	11,7	124	2,7
12	C71	Nowotwór złośliwy mózgu	8,0	10,1	107	2,4
13	C82-85	Chłoniaki nieziarnicze	6,5	9,0	95	2,1
14	C43	Czerniak złośliwy skóry	5,0	6,5	69	1,5
15	C15	Nowotwór złośliwy przełyku	3,1	4,6	49	1,1

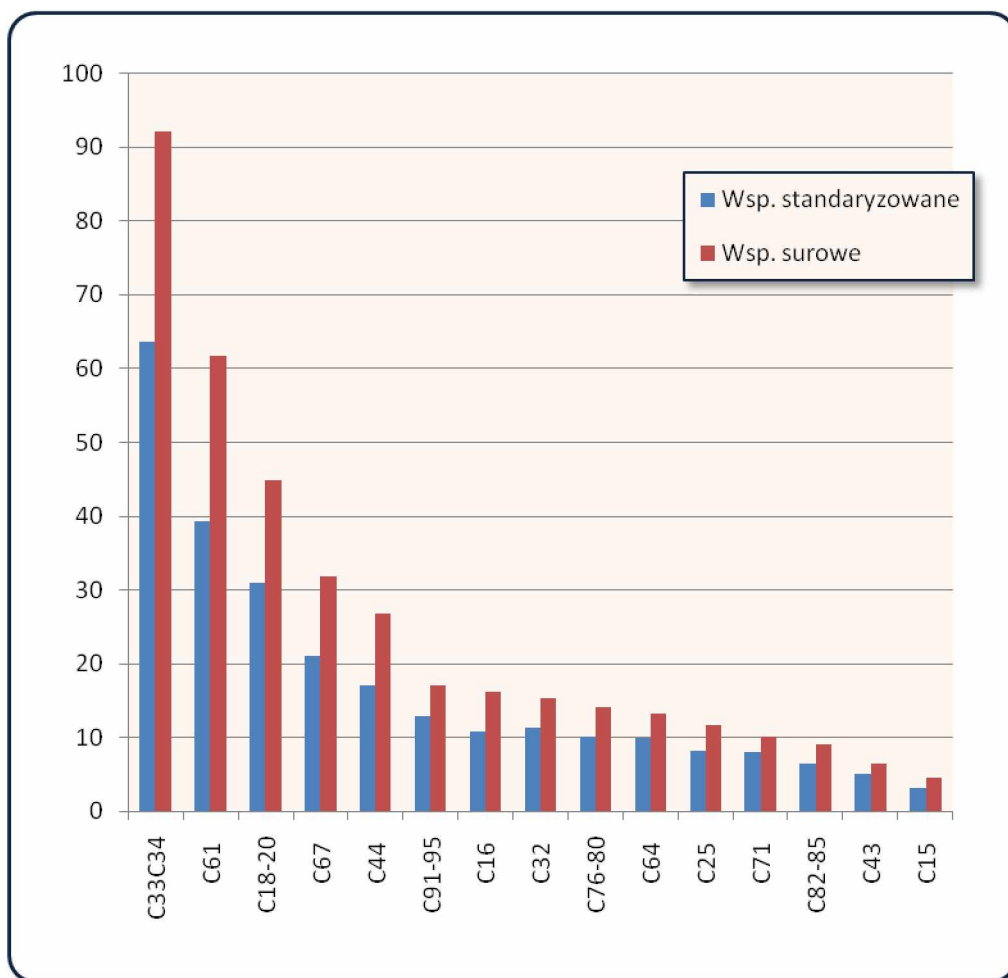

**Tabela 2B: 15 najczęstszych lokalizacji nowotworów złośliwych wśród kobiet w województwie lubelskim w 2005 roku.**

**Table 2B: 15 most frequent cancer sites in females, Lublin region, 2005**

L.p	ICD 10	Rozpoznanie	Wsp. stand.	Wsp. surowe	Liczba	Wsk. % struktury
1	C50	Nowotwór złośliwy piersi	50,0	76,4	857	21,4
2	C18-C20	Nowotwór złośliwy jelita grubego	18,0	36,4	409	10,2
3	C44	Inne nowotwory złośliwe skóry	15,2	31,8	357	8,9
4	C56	Nowotwór złośliwy jajnika	14,3	21,0	235	5,9
5	C33-C34	Nowotwór złośliwy tchawicy, oskrzela i płuca	11,2	19,2	215	5,4
6	C54	Nowotwór złośliwy trzonu macicy	11,7	19,1	214	5,3
7	C53	Nowotwór złośliwy szyjki macicy	11,2	15,5	174	4,3
8	C76-C80	Nowotwór wtórny i niedokładnie określony	6,1	12,6	141	3,5
9	C91-C95	Białaczki	6,3	10,5	118	2,9
10	C64	Nowotwór złośliwy nerki za wyjątkiem miedniczki nerkowej	6,7	10,3	116	2,9
11	C16	Nowotwór złośliwy żołądka	5,0	9,7	109	2,7
12	C25	Nowotwór złośliwy trzustki	4,4	9,4	105	2,6
13	C71	Nowotwór złośliwy mózgu	6,0	8,3	93	2,3
14	C82-85	Chłoniaki nieziarnicze	4,8	7,7	86	2,1
15	C67	Nowotwór złośliwy pęcherza moczowego	3,5	6,6	74	1,8

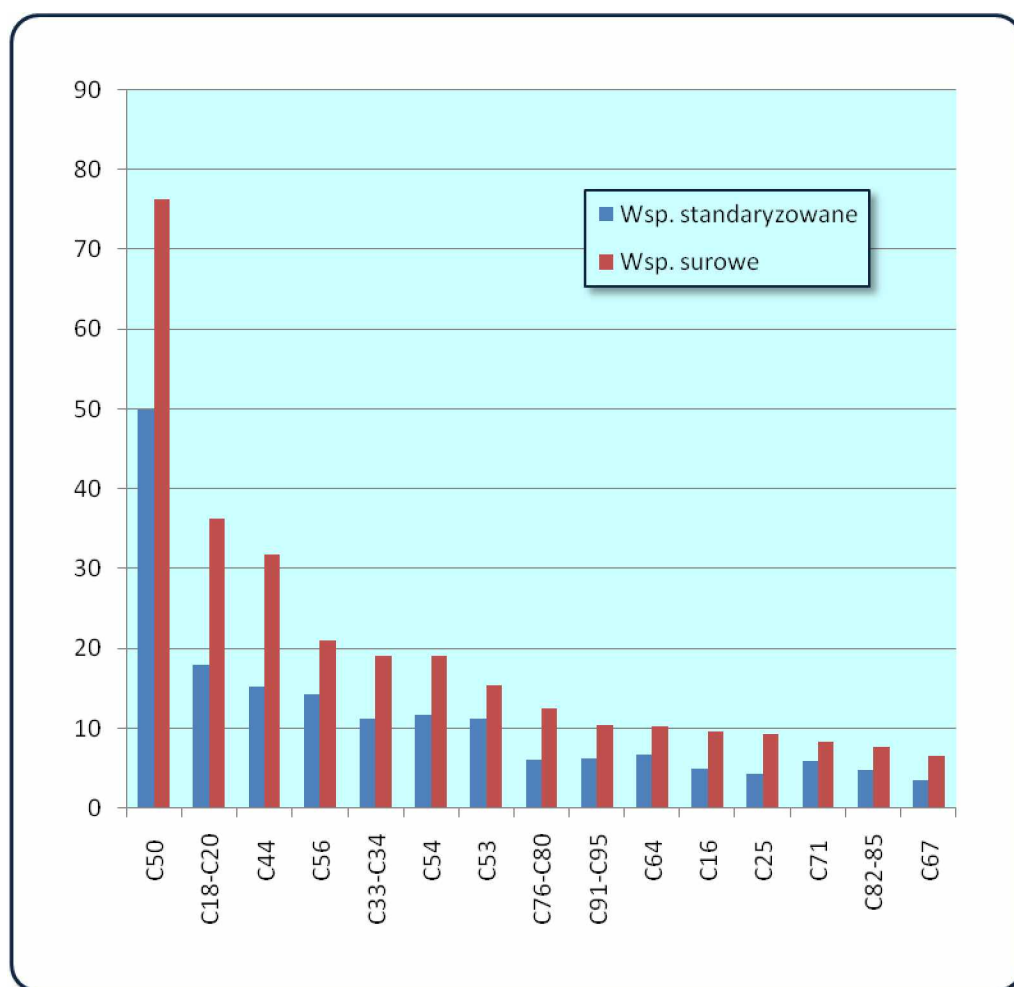

**Tabela 3A: Liczba, współczynniki surowe i standaryzowane oraz wskaźnik struktury procentowej zachorowań na nowotwory złośliwe w województwie lubelskim w 2005 roku - mężczyźni.**

**Table 3A: The number, crude and standardized rates, cancer incidence rate in percent in males, Lublin region, 2005**

ICD 10	Rozpoznanie	Wsp. stand.	Wsp. sur.	Liczba przypadków	Wsk. % struktury
C00	Nowotwory złośliwe wargi	2,6	4,3	46	1,01
C01	Nowotwór złośliwy nasady języka	0,5	0,7	7	0,15
C02	Nowotwór złośliwy innych i nieokreślonych części języka	1,0	1,4	15	0,33
C03	Nowotwór złośliwy dziąsła	0,2	0,2	2	0,04
C04	Nowotwór złośliwy dna jamy ustnej	1,5	2,0	21	0,46
C05	Nowotwór złośliwy podniebienia	0,5	0,6	6	0,13
C06	Nowotwór złośliwy innych i nieokreślonych części jamy ustnej	0,2	0,3	3	0,07
C07	Nowotwór złośliwy ślinianki przyusznej	0,6	0,7	7	0,15
C08	Nowotwór złośliwy innych i nieokreślonych dużych gruczołów ślinowych	0,3	0,4	4	0,09
C09	Nowotwory złośliwe migdałka	0,8	1,0	11	0,24
C10	Nowotwór złośliwy części ustnej gardła (oropharynx)	1,7	2,2	23	0,51
C11	Nowotwór złośliwy części nosowej gardła (nasopharynx)	0,4	0,5	5	0,11
C12	Nowotwór złośliwy zachyłka gruszkowatego	0,2	0,2	2	0,04
C13	Nowotwór złośliwy części kraniowej gardła (hypopharynx)	1,0	1,3	14	0,31
C14	Nowotwór złośliwy o innym i bliżej nieokreślonym umiejscowieniu w obrębie wargi, jamy ustnej i gardła	0,8	1,1	12	0,26
C15	Nowotwór złośliwy przełyku	3,0	4,5	48	1,06
C16	Nowotwór złośliwy żołądka	10,9	16,	173	3,81
C17	Nowotwór złośliwy jelita cienkiego	0,6	0,9	10	0,22
C18	Nowotwór złośliwy okrężnicy	18,5	26,4	279	6,14
C19	Nowotwór złośliwy zgięcia esico -odbytniczego	1,3	1,8	19	0,42
C20	Nowotwór złośliwy odbytnicy	11,6	17,1	181	3,99
C21	Nowotwór złośliwy odbytu i kanału odbytu	0,3	0,5	5	0,11
C22	Nowotwór złośliwy wątroby i przewodów żółciowych wewnątrzwątrobowych	2,8	3,9	41	0,90
C23	Nowotwór złośliwy pęcherzyka żółciowego	0,5	0,8	8	0,18
C24	Nowotwór złośliwy innych i nie określonych części dróg żółciowych	0,9	1,3	14	0,31
C25	Nowotwór złośliwy trzustki	8,2	11,7	124	2,73

## WOJEWÓDZKI REJESTR NOWOTWORÓW W LUBLINIE

ICD 10	Rozpoznanie	Wsp. stand.	Wsp. sur.	Liczba przypadków	Wsk. % struktury
C26	Nowotwór złośliwy innych i niedokładnie określonych narządów trawiennych	1,3	1,7	18	0,40
C30	Nowotwór złośliwy jamy nosowej i ucha środkowego	0,1	0,2	2	0,04
C31	Nowotwór złośliwy zatok przynosowych	0,5	0,8	8	0,18
C32	Nowotwór złośliwy krtani	11,3	15,3	162	3,57
C33	Nowotwór złośliwy tchawicy	0,1	0,1	1	0,02
C34	Nowotwór złośliwy oskrzela i płuca	65,1	94,2	997	21,96
C37	Nowotwór złośliwy grasicy	0,2	0,3	3	0,07
C38	Nowotwór złośliwy serca, śródpiersia i opłucnej	0,5	0,8	8	0,18
C39	Nowotwór złośliwy innych i niedokładnie określonych części układu oddechowego i narządów klatki piersiowej	0,3	0,5	5	0,11
C40	Nowotwór złośliwy kości i chrząstki stawowej kończyn	0,6	0,6	6	0,13
C41	Nowotwór złośliwy kości i chrząstki stawowej o innym i nieokreślonym umiejscowieniu	0,5	0,7	7	0,15
C43	Czerniak złośliwy skóry	4,8	6,3	67	1,48
C44	Inne nowotwory złośliwe skóry	17,1	26,7	283	6,23
C45	Międzybłoniak	0,3	0,4	4	0,09
C46	Mięsak Kaposi'ego	0	0	0	0,00
C47	Nowotwory złośliwe nerwów obwodowych i autonomicznego układu nerwowego	0	0	0	0,00
C48	Nowotwór złośliwy przestrzeni zaotrzewnowej i otrzewnej	0,5	0,5	5	0,11
C49	Nowotwory złośliwe tkanki łącznej i innych tkanek miękkich	2,1	2,6	27	0,59
C50	Nowotwór złośliwy sutka	0,5	0,8	8	0,18
C51	Nowotwór złośliwy sromu	0	0	0	0,00
C52	Nowotwór złośliwy pochwy	0	0	0	0,00
C53	Nowotwór złośliwy szyjki macicy	0	0	0	0,00
C54	Nowotwór złośliwy trzonu macicy	0	0	0	0,00
C55	Nowotwór złośliwy nieokreślonej części macicy	0	0	0	0,00
C56	Nowotwór złośliwy jajnika	0	0	0	0,00
C57	Nowotwór złośliwy innych i nieokreślonych żeńskich narządów płciowych	0	0	0	0,00
C58	Nowotwór złośliwy łożyska	0	0	0	0,00
C60	Nowotwór złośliwy prącia	1,0	1,4	15	0,33
C61	Nowotwór złośliwy gruczołu krokowego	39,4	61,8	654	14,40
C62	Nowotwór złośliwy jądra	3,2	3,6	38	0,84

## WOJEWÓDZKI REJESTR NOWOTWORÓW W LUBLINIE

ICD 10	Rozpoznanie	Wsp. stand.	Wsp. sur.	Liczba przypadków	Wsk. % struktury
C63	Nowotwór złośliwy innych i nieokreślonych męskich narządów płciowych	0	0	0	0,00
C64	Nowotwór złośliwy nerki za wyjątkiem miedniczki nerkowej	10,0	13,2	140	3,08
C65	Nowotwór złośliwy miedniczki nerkowej	0,4	0,6	6	0,13
C66	Nowotwór złośliwy moczowodu	0	0	0	0,00
C67	Nowotwór złośliwy pęcherza moczowego	21,2	32,0	339	7,47
C68	Nowotwór złośliwy innych i nieokreślonych narządów moczowych	0	0,1	1	0,02
C69	Nowotwór złośliwy oka	0,5	0,5	5	0,11
C70	Nowotwór złośliwy opon	0	0	0	0,00
C71	Nowotwór złośliwy mózgu	8,0	10,1	107	2,36
C72	Nowotwór złośliwy rdzenia kręgowego, nerwów czaszkowych i innych części centralnego systemu nerwowego	0,4	0,7	7	0,15
C73	Nowotwór złośliwy tarczycy	0,6	0,9	10	0,22
C74	Nowotwór złośliwy nadnerczy	0,3	0,4	4	0,09
C75	Nowotwór złośliwy innych gruczołów wydzielania wewnętrznego i struktur pokrewnych	0,3	0,3	3	0,07
C76	Nowotwór złośliwy umiejscowień innych i niedokładnie określonych	1,0	1,2	13	0,29
C77	Wtórne i nieokreślone nowotwory węzłów chłonnych	0,5	0,8	8	0,18
C78	Wtórne nowotwory złośliwe układu oddechowego i trawiennego	1,5	2	21	0,46
C79	Wtórny nowotwór złośliwy innych umiejscowień	2,7	3,2	34	0,75
C80	Nowotwór złośliwy bez określenia jego umiejscowienia	4,5	7,1	75	1,65
C81	Choroba Hodgkina	2,2	2,5	26	0,57
C82	Chłoniak nieziarniczny guzkowy (grudkowy)	1,0	1,3	14	0,31
C83	Chłoniaki nieziarnicze rozlane	3,6	5,3	56	1,23
C84	Obwodowy i skórny chłoniak z komórek T	0,5	0,7	7	0,15
C85	Inne i nieokreślone postacie chłoniaków nieziarnicznych	1,6	2,1	22	0,48
C88	Złośliwe choroby immunoproliferacyjne	0,1	0,2	2	0,04
C90	Szpiczak mnogi i nowotwory z komórek plazmatycznych	2,4	3,7	39	0,86
C91	Białaczka limfatyczna	7,7	10,4	110	2,42
C92	Białaczka szpikowa	4,2	5,3	56	1,23
C93	Białaczka monocytowa	0,1	0,1	1	0,02
C94	Inne białaczki określonego rodzaju	0,6	0,8	8	0,18
C95	Białaczka z komórek nieokreślonego rodzaju	0,3	0,4	4	0,09

WOJEWÓDZKI REJESTR NOWOTWORÓW W LUBLINIE

ICD 10	Rozpoznanie	Wsp. stand.	Wsp. sur.	Liczba przypadków	Wsk. % struktury
C96	Inny i nieokreślony nowotwór złośliwy tkanki limfatycznej, krwiotwórczej i tkanek pokrewnych	0,7	0,9	10	0,22
C97	Nowotwory złośliwe niezależnych (pierwotnych) mnogich umiejscowień	0,1	0,2	2	0,04
D00	Rak in situ jamy ustnej, przełyku i żołądka	0	0	0	0,00
D01	Raki in situ innych i nieokreślonych części narządów trawiennych	0,1	0,1	1	0,02
D02	Rak in situ ucha środkowego i układu oddechowego	0,3	0,5	5	0,11
D03	Czerniak in situ	0,1	0,1	1	0,02
D04	Rak in situ skóry	0,3	0,6	6	0,13
D05	Rak in situ sutka	0	0	0	0,00
D06	Rak in situ szyjki macicy	0	0	0	0,00
D07	Rak in situ innych i nieokreślonych narządów płciowych	0	0	0	0,00
D09	Rak in situ innych i nieokreślonych umiejscowień	0	0	0	0,00
		<b>298,2</b>	<b>429,2</b>	<b>4541</b>	<b>100,00</b>

**Tabela 3B: Liczba, współczynniki surowe i standaryzowane oraz wskaźnik struktury procentowej zachorowań na nowotwory złośliwe w województwie lubelskim w 2005 roku - kobiety.**

**Table 3B: The number, crude and standardized rates, cancer incidence rate in percent in females, Lublin region, 2005**

ICD 10	Rozpoznanie	Wsp. stand.	Wsp. sur.	Liczba przypadków	Wsk. % struktury
C00	Nowotwory złośliwe wargi	0,6	1,5	17	0,42
C01	Nowotwór złośliwy nasady języka	0	0	0	0,00
C02	Nowotwór złośliwy innych i nieokreślonych części języka	0,1	0,2	2	0,05
C03	Nowotwór złośliwy dziąsła	0,1	0,3	3	0,07
C04	Nowotwór złośliwy dna jamy ustnej	0,1	0,2	2	0,05
C05	Nowotwór złośliwy podniebienia	0,1	0,2	2	0,05
C06	Nowotwór złośliwy innych i nieokreślonych części jamy ustnej	0,1	0,2	2	0,05
C07	Nowotwór złośliwy ślinianki przyusznej	0,5	0,9	10	0,25
C08	Nowotwór złośliwy innych i nieokreślonych dużych gruczołów ślinowych	0	0,1	1	0,02
C09	Nowotwory złośliwe migdałka	0	0	0	0,00
C10	Nowotwór złośliwy części ustnej gardła (oropharynx)	0	0	0	0,00
C11	Nowotwór złośliwy części nosowej gardła (nasopharynx)	0,1	0,2	2	0,05
C12	Nowotwór złośliwy zachyłka gruszkowatego	0	0	0	0,00
C13	Nowotwór złośliwy części krtańowej gardła (hypopharynx)	0	0	0	0,00
C14	Nowotwór złośliwy o innym i bliżej nieokreślonym umiejscowieniu w obrębie wargi, jamy ustnej i gardła	0,1	0,4	4	0,10
C15	Nowotwór złośliwy przełyku	0,4	0,8	9	0,22
C16	Nowotwór złośliwy żołądka	5,0	9,6	108	2,70
C17	Nowotwór złośliwy jelita cienkiego	0,7	1,0	11	0,27
C18	Nowotwór złośliwy okrężnicy	10,9	21,7	243	6,07
C19	Nowotwór złośliwy zgięcia esico -odbytniczego	0,7	1,4	16	0,40
C20	Nowotwór złośliwy odbytnicy	6,5	13,8	155	3,87
C21	Nowotwór złośliwy odbytu i kanału odbytu	0,3	0,6	7	0,17
C22	Nowotwór złośliwy wątroby i przewodów żółciowych wewnątrzwątrobowych	1,7	3,5	39	0,97
C23	Nowotwór złośliwy pęcherzyka żółciowego	2,0	4,1	46	1,15
C24	Nowotwór złośliwy innych i nie określonych części dróg żółciowych	0,8	2,0	22	0,55
C25	Nowotwór złośliwy trzustki	4,3	9,3	104	2,60



## WOJEWÓDZKI REJESTR NOWOTWORÓW W LUBLINIE

ICD 10	Rozpoznanie	Wsp. stand.	Wsp. sur.	Liczba przypadków	Wsk. % struktury
C26	Nowotwór złośliwy innych i niedokładnie określonych narządów trawiennych	0,6	1,2	14	0,35
C30	Nowotwór złośliwy jamy nosowej i ucha środkowego	0,2	0,3	3	0,07
C31	Nowotwór złośliwy zatok przynosowych	0,4	0,4	5	0,12
C32	Nowotwór złośliwy krtani	1,0	1,6	18	0,45
C33	Nowotwór złośliwy tchawicy	0	0,1	1	0,02
C34	Nowotwór złośliwy oskrzela i płuca	11,4	19,8	222	5,54
C37	Nowotwór złośliwy grasicy	0	0	0	0,00
C38	Nowotwór złośliwy serca, śródpiersia i opłucnej	0,2	0,4	4	0,10
C39	Nowotwór złośliwy innych i niedokładnie określonych części układu oddechowego i narządów klatki piersiowej	0	0	0	0,00
C40	Nowotwór złośliwy kości i chrząstki stawowej kończyn	0,7	0,6	7	0,17
C41	Nowotwór złośliwy kości i chrząstki stawowej o innym i nieokreślonym umiejscowieniu	0,5	0,6	7	0,17
C43	Czerniak złośliwy skóry	4,2	6,3	71	1,77
C44	Inne nowotwory złośliwe skóry	15,1	31,6	354	8,84
C45	Międzybłoniak	0,5	0,5	6	0,15
C46	Mięsak Kaposi'ego	0,1	0,1	1	0,02
C47	Nowotwory złośliwe nerwów obwodowych i autonomicznego układu nerwowego	0,3	0,2	2	0,05
C48	Nowotwór złośliwy przestrzeni zaotrzewnowej i otrzewnej	0,4	0,6	7	0,17
C49	Nowotwory złośliwe tkanki łącznej i innych tkanek miękkich	1,4	2,3	26	0,65
C50	Nowotwór złośliwy sutka	50,0	76,3	856	21,37
C51	Nowotwór złośliwy sromu	1,0	2,5	28	0,70
C52	Nowotwór złośliwy pochwy	0,1	0,4	4	0,10
C53	Nowotwór złośliwy szyjki macicy	11,3	15,7	176	4,39
C54	Nowotwór złośliwy trzonu macicy	11,7	19,0	213	5,32
C55	Nowotwór złośliwy nieokreślonej części macicy	0,3	0,4	5	0,12
C56	Nowotwór złośliwy jajnika	14,2	21	235	5,87
C57	Nowotwór złośliwy innych i nieokreślonych żeńskich narządów płciowych	0,5	0,8	9	0,22
C58	Nowotwór złośliwy łożyska	0,2	0,2	2	0,05
C60	Nowotwór złośliwy prącia	0	0	0	0,00
C61	Nowotwór złośliwy gruczołu krokowego	0	0	0	0,00
C62	Nowotwór złośliwy jądra	0	0	0	0,00

## WOJEWÓDZKI REJESTR NOWOTWORÓW W LUBLINIE

ICD 10	Rozpoznanie	Wsp. stand.	Wsp. sur.	Liczba przypadków	Wsk. % struktury
C63	Nowotwór złośliwy innych i nieokreślonych męskich narządów płciowych	0	0	0	0,00
C64	Nowotwór złośliwy nerki za wyjątkiem miedniczki nerkowej	6,7	10,3	116	2,90
C65	Nowotwór złośliwy miedniczki nerkowej	0,4	0,5	6	0,15
C66	Nowotwór złośliwy moczowodu	0,1	0,2	2	0,05
C67	Nowotwór złośliwy pęcherza moczowego	3,5	6,6	74	1,85
C68	Nowotwór złośliwy innych i nieokreślonych narządów moczowych	0,2	0,2	2	0,05
C69	Nowotwór złośliwy oka	0,2	0,4	4	0,10
C70	Nowotwór złośliwy opon	0,4	0,7	8	0,20
C71	Nowotwór złośliwy mózgu	6,0	8,3	93	2,32
C72	Nowotwór złośliwy rdzenia kręgowego, nerwów czaszkowych i innych części centralnego systemu nerwowego	0,8	0,8	9	0,22
C73	Nowotwór złośliwy tarczycy	4,7	5,6	63	1,57
C74	Nowotwór złośliwy nadnerczy	0,3	0,4	4	0,10
C75	Nowotwór złośliwy innych gruczołów wydzielania wewnętrznego i struktur pokrewnych	0,1	0,2	2	0,05
C76	Nowotwór złośliwy umiejscowień innych i niedokładnie określonych	0,7	1,9	21	0,52
C77	Wtórne i nieokreślone nowotwory węzłów chłonnych	0,3	0,5	6	0,15
C78	Wtórne nowotwory złośliwe układu oddechowego i trawiennego	1,1	2,1	24	0,60
C79	Wtórny nowotwór złośliwy innych umiejscowień	0,6	1,2	14	0,35
C80	Nowotwór złośliwy bez określenia jego umiejscowienia	3,3	6,9	77	1,92
C81	Choroba Hodgkina	1,9	2,1	24	0,60
C82	Chłoniak nieziarniczny guzkowy (grudkowy)	0,8	1,2	13	0,32
C83	Chłoniaki nieziarnicze rozlane	3,0	4,5	51	1,27
C84	Obwodowy i skórny chłoniak z komórek T	0	0,1	1	0,02
C85	Inne i nieokreślone postacie chłoniaków nieziarnicznych	1,0	1,9	21	0,52
C88	Złośliwe choroby immunoproliferacyjne	0,1	0,1	1	0,02
C90	Szpiczak mnogi i nowotwory z komórek plazmatycznych	2,3	4,5	51	1,27
C91	Białaczka limfatyczna	3,6	6,2	70	1,75
C92	Białaczka szpikowa	2,3	3,6	40	1,00
C93	Białaczka monocytowa	0	0	0	0,00
C94	Inne białaczki określonego rodzaju	0,3	0,4	5	0,12
C95	Białaczka z komórek nieokreślonego rodzaju	0,1	0,3	3	0,07

## WOJEWÓDZKI REJESTR NOWOTWORÓW W LUBLINIE

ICD 10	Rozpoznanie	Wsp. stand.	Wsp. sur.	Liczba przypadków	Wsk. % struktury
C96	Inny i nieokreślony nowotwór złośliwy tkanki limfatycznej, krwiotwórczej i tkanek pokrewnych	0,9	1,2	14	0,35
C97	Nowotwory złośliwe niezależnych (pierwotnych) mnogich umiejscowień	0,1	0,1	1	0,02
D00	Rak in situ jamy ustnej, przełyku i żołądka	0	0	0	0,00
D01	Raki in situ innych i nieokreślonych części narządów trawiennych	0	0,1	1	0,02
D02	Rak in situ ucha środkowego i układu oddechowego	0,1	0,1	1	0,02
D03	Czerniak in situ	0,2	0,2	2	0,05
D04	Rak in situ skóry	0,1	0,4	4	0,10
D05	Rak in situ sutka	1,3	1,8	20	0,50
D06	Rak in situ szyjki macicy	5,5	6,2	70	1,75
D07	Rak in situ innych i nieokreślonych narządów płciowych	0,4	0,6	7	0,17
D09	Rak in situ innych i nieokreślonych umiejscowień	0	0	0	0,00
		<b>214,9</b>	<b>357,2</b>	<b>4006</b>	<b>100,00</b>

**Tabela 4A: Liczba zachorowań na nowotwory złośliwe wśród mężczyzn w województwie lubelskim w 2005r. z podziałem na 5 letnie grupy wiekowe.**

**Table 4A: Registered new cancer cases by 5-year age groups, males, Lublin region, 2005**

	Ogółem	00-04	05-09	10-14	15-19	20-24	25-29	30-34	35-39	40-44	45-49	50-54	55-59	60-64	65-69	70-74	75-79	80-84	85+...
C00-C14	178	0	0	0	0	0	0	0	2	6	19	30	33	23	23	14	21	3	4
C00	46	0	0	0	0	0	0	0	0	0	1	4	6	2	7	7	15	3	1
C01	7	0	0	0	0	0	0	0	0	0	0	2	1	1	1	1	0	0	1
C02	15	0	0	0	0	0	0	0	0	2	2	4	4	0	0	2	1	0	0
C03	2	0	0	0	0	0	0	0	0	0	1	0	0	1	0	0	0	0	0
C04	21	0	0	0	0	0	0	0	0	2	5	5	2	3	2	1	1	0	0
C05	6	0	0	0	0	0	0	0	0	1	0	0	2	1	2	0	0	0	0
C06	3	0	0	0	0	0	0	0	0	0	0	0	2	0	1	0	0	0	0
C07	7	0	0	0	0	0	0	0	1	0	0	1	1	2	0	1	0	0	1
C08	4	0	0	0	0	0	0	0	0	0	0	1	1	1	0	0	1	0	0
C09	11	0	0	0	0	0	0	0	0	0	3	3	1	1	3	0	0	0	0
C10	23	0	0	0	0	0	0	0	0	1	4	6	5	5	2	0	0	0	0
C11	5	0	0	0	0	0	0	0	1	0	0	1	1	1	1	0	0	0	0
C12	2	0	0	0	0	0	0	0	0	0	0	0	0	1	0	1	0	0	0
C13	14	0	0	0	0	0	0	0	0	0	0	1	5	3	3	0	2	0	0
C14	12	0	0	0	0	0	0	0	0	0	3	2	2	1	1	1	1	0	1
C15-C26	920	2	0	0	0	1	4	5	12	15	30	69	117	107	148	155	145	83	27
C15	48	0	0	0	0	0	0	0	1	1	3	6	8	2	9	6	10	2	0
C16	173	0	0	0	0	0	0	0	2	2	3	14	21	19	26	30	35	15	6
C17	10	0	0	0	0	0	0	0	0	1	2	2	0	1	0	1	1	2	0
C18	279	0	0	0	0	0	2	1	4	6	10	13	31	41	45	50	39	29	8
C19	19	0	0	0	0	0	0	0	2	0	1	1	3	5	0	3	4	0	0
C20	181	0	0	0	0	0	1	0	1	2	4	12	19	17	35	39	32	12	7
C21	5	0	0	0	0	0	0	0	0	0	2	0	0	1	0	1	0	1	0
C22	41	2	0	0	0	0	1	1	0	1	0	4	6	2	4	6	8	5	1
C23	8	0	0	0	0	0	0	0	0	0	0	0	1	1	1	3	1	0	1
C24	14	0	0	0	0	0	0	0	0	0	0	2	1	2	3	0	2	2	2

## WOJEWÓDZKI REJESTR NOWOTWORÓW W LUBLINIE

	Ogółem	00-04	05-09	10-14	15-19	20-24	25-29	30-34	35-39	40-44	45-49	50-54	55-59	60-64	65-69	70-74	75-79	80-84	85+...
C25	124	0	0	0	0	0	0	1	2	1	5	14	24	15	21	13	11	15	2
C26	18	0	0	0	0	1	0	2	0	1	0	1	3	1	4	3	2	0	0
C30-C39	1186	0	0	0	0	2	0	4	4	14	47	135	163	133	212	221	160	71	20
C30	2	0	0	0	0	0	0	0	0	0	0	0	0	0	1	0	1	0	0
C31	8	0	0	0	0	0	0	0	0	1	0	0	1	1	1	1	2	1	0
C32	162	0	0	0	0	1	0	0	0	1	7	29	28	24	32	18	13	6	3
C33	1	0	0	0	0	0	0	0	0	0	0	0	1	0	0	0	0	0	0
C34	997	0	0	0	0	1	0	3	3	11	40	105	130	108	175	199	142	63	17
C37	3	0	0	0	0	0	0	0	1	1	0	0	1	0	0	0	0	0	0
C38	8	0	0	0	0	0	0	1	0	0	0	1	2	0	1	2	0	1	0
C39	5	0	0	0	0	0	0	0	0	0	0	0	0	0	2	1	2	0	0
C40-C50	407	1	2	3	2	0	4	5	7	9	17	31	23	30	55	67	66	49	36
C40	6	0	1	1	0	0	1	1	0	1	0	0	0	0	0	0	1	0	0
C41	7	0	0	1	0	0	1	0	0	0	0	0	0	1	1	0	2	0	1
C43	67	0	0	0	1	0	2	0	4	3	6	10	9	7	10	6	4	3	2
C44	283	0	0	0	0	0	0	1	1	1	8	15	11	21	39	53	57	43	33
C45	4	0	0	0	0	0	0	1	0	0	1	2	0	0	0	0	0	0	0
C46	0	0	0	0	0	0	0	0	0	0	0	0	0	0	0	0	0	0	0
C47	0	0	0	0	0	0	0	0	0	0	0	0	0	0	0	0	0	0	0
C48	5	1	0	0	0	0	0	1	0	0	0	0	0	0	0	2	1	0	0
C49	27	0	1	1	1	0	0	1	2	4	2	3	3	1	3	2	0	3	0
C50	8	0	0	0	0	0	0	0	0	0	0	1	0	0	2	4	1	0	0
C51-C68	1193	3	0	0	5	10	8	9	3	11	24	69	89	120	174	229	244	125	70
C51	0	0	0	0	0	0	0	0	0	0	0	0	0	0	0	0	0	0	0
C52	0	0	0	0	0	0	0	0	0	0	0	0	0	0	0	0	0	0	0
C53	0	0	0	0	0	0	0	0	0	0	0	0	0	0	0	0	0	0	0
C54	0	0	0	0	0	0	0	0	0	0	0	0	0	0	0	0	0	0	0
C55	0	0	0	0	0	0	0	0	0	0	0	0	0	0	0	0	0	0	0
C56	0	0	0	0	0	0	0	0	0	0	0	0	0	0	0	0	0	0	0
C57	0	0	0	0	0	0	0	0	0	0	0	0	0	0	0	0	0	0	0
C58	0	0	0	0	0	0	0	0	0	0	0	0	0	0	0	0	0	0	0

## WOJEWÓDZKI REJESTR NOWOTWORÓW W LUBLINIE

	Ogółem	00-04	05-09	10-14	15-19	20-24	25-29	30-34	35-39	40-44	45-49	50-54	55-59	60-64	65-69	70-74	75-79	80-84	85+...
C60	15	0	0	0	0	0	0	0	0	0	0	3	3	2	1	4	1	1	0
C61	654	0	0	0	0	1	0	0	0	0	4	17	31	59	107	140	154	87	54
C62	38	0	0	0	5	9	8	8	2	1	2	1	1	0	1	0	0	0	0
C63	0	0	0	0	0	0	0	0	0	0	0	0	0	0	0	0	0	0	0
C64	140	3	0	0	0	0	0	0	1	5	8	20	22	19	22	19	15	6	0
C65	6	0	0	0	0	0	0	0	0	0	0	1	1	0	2	1	1	0	0
C66	0	0	0	0	0	0	0	0	0	0	0	0	0	0	0	0	0	0	0
C67	339	0	0	0	0	0	0	1	0	5	10	27	31	40	41	65	72	31	16
C68	1	0	0	0	0	0	0	0	0	0	0	0	0	0	0	0	1	0	0
C69-C80	287	4	1	2	4	5	3	6	10	12	17	18	42	27	37	33	41	19	6
C69	5	1	0	0	0	0	0	0	0	1	1	0	1	0	1	0	0	0	0
C70	0	0	0	0	0	0	0	0	0	0	0	0	0	0	0	0	0	0	0
C71	107	2	1	2	4	5	1	2	6	9	11	10	17	6	6	9	13	2	1
C72	7	0	0	0	0	0	0	1	0	0	0	0	0	0	0	4	1	1	0
C73	10	0	0	0	0	0	0	0	1	0	0	0	2	0	3	0	2	2	0
C74	4	0	0	0	0	0	0	0	1	0	0	0	0	0	2	0	1	0	0
C75	3	0	0	0	0	0	0	0	0	1	1	0	0	1	0	0	0	0	0
C76	13	0	0	0	0	0	0	1	0	0	0	2	2	3	1	2	1	0	1
C77	8	0	0	0	0	0	1	0	0	0	1	1	2	0	0	0	1	2	0
C78	21	0	0	0	0	0	0	0	2	0	1	1	0	3	6	1	4	2	1
C79	34	1	0	0	0	0	0	2	0	0	2	3	6	7	9	2	1	1	0
C80	75	0	0	0	0	0	1	0	0	1	0	1	12	7	9	15	17	9	3
C81-C97	357	4	4	5	5	11	3	6	10	6	28	32	40	32	34	64	50	18	5
C81	26	0	1	1	1	4	0	2	3	3	2	1	2	2	0	4	0	0	0
C82	14	0	0	0	0	0	0	0	0	0	2	1	2	3	1	2	2	1	0
C83	56	1	0	0	2	2	1	1	0	0	2	4	11	3	2	11	13	2	1
C84	7	0	0	1	0	0	0	0	0	0	0	4	1	1	0	0	0	0	0
C85	22	0	0	2	0	0	0	0	1	1	2	2	1	2	4	2	4	0	1
C88	2	0	0	0	0	0	0	0	0	0	0	0	0	0	0	1	1	0	0
C90	39	0	0	0	0	0	0	0	0	0	4	4	8	3	5	4	9	2	0
C91	110	1	2	1	2	3	1	1	2	0	8	7	9	11	14	25	14	8	1

WOJEWÓDZKI REJESTR NOWOTWORÓW W LUBLINIE

	Ogółem	00-04	05-09	10-14	15-19	20-24	25-29	30-34	35-39	40-44	45-49	50-54	55-59	60-64	65-69	70-74	75-79	80-84	85+...
C92	56	2	1	0	0	1	1	1	3	1	5	7	6	6	4	8	5	4	1
C93	1	0	0	0	0	0	0	0	0	0	0	0	0	0	0	1	0	0	0
C94	8	0	0	0	0	0	0	1	0	0	1	1	0	0	3	2	0	0	0
C95	4	0	0	0	0	0	0	0	1	1	0	0	0	0	1	1	0	0	0
C96	10	0	0	0	0	1	0	0	0	0	2	1	0	1	0	2	1	1	1
C97	2	0	0	0	0	0	0	0	0	0	0	0	0	0	0	1	1	0	0
D01-D09	13	0	0	0	0	0	0	0	0	0	0	4	2	0	0	2	3	0	2
D01	1	0	0	0	0	0	0	0	0	0	0	0	0	0	0	1	0	0	0
D02	5	0	0	0	0	0	0	0	0	0	0	1	2	0	0	1	0	0	1
D03	1	0	0	0	0	0	0	0	0	0	0	1	0	0	0	0	0	0	0
D04	6	0	0	0	0	0	0	0	0	0	0	2	0	0	0	0	3	0	1
D05	0	0	0	0	0	0	0	0	0	0	0	0	0	0	0	0	0	0	0
D06	0	0	0	0	0	0	0	0	0	0	0	0	0	0	0	0	0	0	0
D07	0	0	0	0	0	0	0	0	0	0	0	0	0	0	0	0	0	0	0
D09	0	0	0	0	0	0	0	0	0	0	0	0	0	0	0	0	0	0	0
<b>Razem</b>	<b>4541</b>	<b>14</b>	<b>7</b>	<b>10</b>	<b>16</b>	<b>29</b>	<b>22</b>	<b>35</b>	<b>48</b>	<b>73</b>	<b>182</b>	<b>388</b>	<b>509</b>	<b>472</b>	<b>683</b>	<b>785</b>	<b>730</b>	<b>368</b>	<b>170</b>

**Tabela 4B: Liczba zachorowań na nowotwory złośliwe wśród kobiet w województwie lubelskim w 2005 roku z podziałem na 5-letnie grupy wiekowe.**

**Table 4B: Registered new cancer cases by 5-year age groups, females, Lublin region, 2005**

	Ogółem	00-04	05-09	10-14	15-19	20-24	25-29	30-34	35-39	40-44	45-49	50-54	55-59	60-64	65-69	70-74	75-79	80-84	85+
C00-C14	45	0	0	0	0	0	0	0	0	3	2	4	4	1	5	7	8	7	4
C00	17	0	0	0	0	0	0	0	0	0	1	0	1	1	3	1	5	3	2
C01	0	0	0	0	0	0	0	0	0	0	0	0	0	0	0	0	0	0	0
C02	2	0	0	0	0	0	0	0	0	0	0	0	2	0	0	0	0	0	0
C03	3	0	0	0	0	0	0	0	0	0	0	1	0	0	0	1	1	0	0
C04	2	0	0	0	0	0	0	0	0	0	1	0	1	0	0	0	0	0	0
C05	2	0	0	0	0	0	0	0	0	0	0	1	0	0	0	0	0	0	1
C06	2	0	0	0	0	0	0	0	0	0	0	0	0	0	1	1	0	0	0
C07	10	0	0	0	0	0	0	0	0	2	0	1	0	0	1	3	0	1	2
C08	1	0	0	0	0	0	0	0	0	0	0	0	0	0	0	1	0	0	0
C09	0	0	0	0	0	0	0	0	0	0	0	0	0	0	0	0	0	0	0
C10	0	0	0	0	0	0	0	0	0	0	0	0	0	0	0	0	0	0	0
C11	2	0	0	0	0	0	0	0	0	1	0	0	0	0	0	0	0	1	0
C12	0	0	0	0	0	0	0	0	0	0	0	0	0	0	0	0	0	0	0
C13	0	0	0	0	0	0	0	0	0	0	0	0	0	0	0	0	0	0	0
C14	4	0	0	0	0	0	0	0	0	0	0	1	0	0	0	0	2	1	0
C15-C26	774	0	0	0	2	1	0	4	6	13	22	33	69	80	91	134	146	111	62
C15	9	0	0	0	0	0	0	0	0	0	0	0	2	1	0	2	2	2	0
C16	108	0	0	0	0	0	0	1	2	5	2	7	8	13	12	16	16	18	8
C17	11	0	0	0	0	0	0	0	0	0	0	0	3	3	3	1	0	1	0
C18	243	0	0	0	1	0	0	0	2	2	9	10	21	26	31	52	49	28	12
C19	16	0	0	0	0	0	0	0	0	0	0	0	2	2	4	3	2	2	1
C20	155	0	0	0	0	0	0	2	0	1	4	10	13	14	17	23	37	18	16
C21	7	0	0	0	0	0	0	0	0	1	0	0	1	0	2	0	0	2	1
C22	39	0	0	0	1	0	0	0	1	0	1	2	4	3	4	7	6	5	5
C23	46	0	0	0	0	0	0	0	0	1	1	2	6	4	5	8	6	8	5
C24	22	0	0	0	0	0	0	0	0	0	1	0	1	4	0	1	7	5	3
C25	104	0	0	0	0	1	0	1	1	3	3	2	7	8	11	19	20	20	8



## WOJEWÓDZKI REJESTR NOWOTWORÓW W LUBLINIE

	Ogółem	00-04	05-09	10-14	15-19	20-24	25-29	30-34	35-39	40-44	45-49	50-54	55-59	60-64	65-69	70-74	75-79	80-84	85+
C26	14	0	0	0	0	0	0	0	0	0	1	0	1	2	2	2	1	2	3
C30-C39	253	0	0	0	2	0	0	1	1	5	13	37	34	28	40	38	31	15	8
C30	3	0	0	0	0	0	0	0	1	0	0	0	0	0	0	2	0	0	0
C31	5	0	0	0	1	0	0	0	0	1	0	0	2	1	0	0	0	0	0
C32	18	0	0	0	0	0	0	0	0	0	2	3	4	3	1	4	1	0	0
C33	1	0	0	0	0	0	0	0	0	0	0	0	0	0	0	0	0	1	0
C34	222	0	0	0	1	0	0	1	0	4	11	33	27	23	39	31	30	14	8
C37	0	0	0	0	0	0	0	0	0	0	0	0	0	0	0	0	0	0	0
C38	4	0	0	0	0	0	0	0	0	0	0	1	1	1	0	1	0	0	0
C39	0	0	0	0	0	0	0	0	0	0	0	0	0	0	0	0	0	0	0
C40-C50	1337	2	2	1	2	5	12	23	20	63	105	186	146	136	165	160	148	109	52
C40	7	0	1	1	1	1	1	0	0	0	0	1	0	0	0	0	0	1	0
C41	7	1	0	0	0	0	0	0	1	0	0	0	1	0	0	1	3	0	0
C43	71	0	1	0	1	1	0	5	1	5	6	8	6	7	9	6	7	6	2
C44	354	0	0	0	0	2	1	1	2	6	10	18	25	25	51	60	64	58	31
C45	6	0	0	0	0	0	1	0	1	0	2	0	0	1	0	1	0	0	0
C46	1	0	0	0	0	0	0	0	0	0	0	1	0	0	0	0	0	0	0
C47	2	1	0	0	0	1	0	0	0	0	0	0	0	0	0	0	0	0	0
C48	7	0	0	0	0	0	1	0	0	0	0	0	0	1	4	0	1	0	0
C49	26	0	0	0	0	0	1	0	1	1	4	4	2	1	3	3	1	4	1
C50	856	0	0	0	0	0	7	17	14	51	83	154	112	101	98	89	72	40	18
C51-C68	872	1	3	0	4	7	8	10	17	52	75	106	116	95	109	105	90	49	25
C51	28	0	0	0	0	0	0	0	0	0	0	1	1	1	3	6	5	6	5
C52	4	0	0	0	0	0	0	0	0	0	0	0	0	0	0	0	1	1	2
C53	176	0	0	0	0	0	2	5	5	24	31	32	20	12	16	14	10	4	1
C54	213	0	0	0	0	0	0	0	3	5	8	28	40	27	40	26	27	7	2
C55	5	0	0	0	0	0	0	1	0	0	0	1	1	1	0	0	0	1	0
C56	235	0	2	0	3	3	4	2	8	14	21	30	27	30	22	34	21	10	4
C57	9	0	0	0	0	1	0	0	0	0	1	1	2	0	1	0	0	2	1
C58	2	0	0	0	0	0	1	0	0	0	1	0	0	0	0	0	0	0	0
C60	0	0	0	0	0	0	0	0	0	0	0	0	0	0	0	0	0	0	0
C61	0	0	0	0	0	0	0	0	0	0	0	0	0	0	0	0	0	0	0
C62	0	0	0	0	0	0	0	0	0	0	0	0	0	0	0	0	0	0	0

WOJEWÓDZKI REJESTR NOWOTWORÓW W LUBLINIE

	Ogółem	00-04	05-09	10-14	15-19	20-24	25-29	30-34	35-39	40-44	45-49	50-54	55-59	60-64	65-69	70-74	75-79	80-84	85+
C63	0	0	0	0	0	0	0	0	0	0	0	0	0	0	0	0	0	0	0
C64	116	1	1	0	1	2	0	1	1	7	8	9	12	17	13	16	15	8	4
C65	6	0	0	0	0	0	0	0	0	0	0	0	1	1	3	1	0	0	0
C66	2	0	0	0	0	0	0	0	0	0	0	0	0	0	1	0	0	0	1
C67	74	0	0	0	0	1	0	1	0	2	5	4	12	5	10	8	11	10	5
C68	2	0	0	0	0	0	1	0	0	0	0	0	0	1	0	0	0	0	0
C69-C80	325	3	2	2	3	12	11	11	6	16	20	30	40	18	24	32	46	24	25
C69	4	0	0	0	1	0	0	0	0	0	0	0	1	0	0	0	2	0	0
C70	8	0	0	0	0	1	0	0	0	0	0	0	1	1	1	0	2	1	1
C71	93	2	2	0	1	4	5	3	0	7	8	10	11	3	8	11	11	5	2
C72	9	1	0	0	0	2	0	0	0	1	0	1	0	0	3	0	1	0	0
C73	63	0	0	1	1	4	4	7	5	4	8	11	9	4	2	2	0	1	0
C74	4	0	0	0	0	0	1	0	0	0	1	0	1	1	0	0	0	0	0
C75	2	0	0	0	0	0	0	0	0	0	0	1	0	1	0	0	0	0	0
C76	21	0	0	0	0	0	0	0	1	0	0	1	1	0	1	2	6	5	4
C77	6	0	0	0	0	0	1	1	0	0	0	0	1	0	0	2	0	1	0
C78	24	0	0	0	0	0	0	0	0	1	1	2	4	1	2	4	7	2	0
C79	14	0	0	0	0	0	0	0	0	1	0	1	3	1	0	3	2	1	2
C80	77	0	0	1	0	1	0	0	0	2	2	3	8	6	7	8	15	8	16
C81-C97	295	3	3	4	4	8	7	5	7	2	10	24	28	33	34	29	45	36	13
C81	24	0	0	0	1	4	4	4	2	1	0	1	2	1	2	1	0	1	0
C82	13	0	0	0	1	0	0	0	0	0	2	2	1	3	0	0	3	1	0
C83	51	0	1	0	1	1	1	0	0	1	7	7	4	6	8	1	9	2	2
C84	1	0	0	0	0	0	0	0	0	0	0	0	0	0	0	0	1	0	0
C85	21	0	1	0	0	0	0	0	0	0	0	1	1	4	3	1	4	4	2
C88	1	0	0	0	0	0	0	0	0	0	0	1	0	0	0	0	0	0	0
C90	51	0	0	0	0	0	0	0	2	0	0	2	7	8	5	8	7	11	1
C91	70	2	1	3	1	1	0	0	1	0	0	3	7	2	7	11	16	9	6
C92	40	0	0	1	0	2	2	0	1	0	0	5	6	5	5	4	3	4	2
C93	0	0	0	0	0	0	0	0	0	0	0	0	0	0	0	0	0	0	0
C94	5	0	0	0	0	0	0	0	1	0	0	1	0	1	1	1	0	0	0
C95	3	0	0	0	0	0	0	1	0	0	0	0	0	0	0	0	0	2	0
C96	14	1	0	0	0	0	0	0	0	0	1	0	0	3	3	2	2	2	0

WOJEWÓDZKI REJESTR NOWOTWORÓW W LUBLINIE

	Ogółem	00-04	05-09	10-14	15-19	20-24	25-29	30-34	35-39	40-44	45-49	50-54	55-59	60-64	65-69	70-74	75-79	80-84	85+	
C97	1	0	0	0	0	0	0	0	0	0	0	1	0	0	0	0	0	0	0	0
D01-D09	105	0	0	0	0	0	9	9	11	11	13	16	17	7	6	2	2	2	2	0
D01	1	0	0	0	0	0	0	0	0	0	0	0	0	0	0	1	0	0	0	0
D02	1	0	0	0	0	0	0	0	0	0	0	0	0	1	0	0	0	0	0	0
D03	2	0	0	0	0	0	0	0	0	0	1	0	0	1	0	0	0	0	0	0
D04	4	0	0	0	0	0	0	0	0	0	0	0	0	0	1	0	1	2	0	0
D05	20	0	0	0	0	0	0	0	0	1	1	6	4	5	2	0	1	0	0	0
D06	70	0	0	0	0	0	9	9	11	9	11	10	9	0	2	0	0	0	0	0
D07	7	0	0	0	0	0	0	0	0	1	0	0	4	0	1	1	0	0	0	0
D09	0	0	0	0	0	0	0	0	0	0	0	0	0	0	0	0	0	0	0	0
<b>Razem</b>	<b>4006</b>	<b>9</b>	<b>10</b>	<b>7</b>	<b>17</b>	<b>33</b>	<b>47</b>	<b>63</b>	<b>68</b>	<b>165</b>	<b>260</b>	<b>436</b>	<b>454</b>	<b>398</b>	<b>474</b>	<b>507</b>	<b>516</b>	<b>353</b>	<b>189</b>	

**Tabela 5A: Surowe współczynniki zachorowalności na nowotwory złośliwe wśród mężczyzn w województwie lubelskim w 2005r. z podziałem na 5-letnie grupy wiekowe w przeliczeniu na 100 tys. mężczyzn.**

**Table 5A: Crude cancer incidence rates per 100 000 males, 5-year age groups, Lublin region, 2005**

	Ogółem	00-04	05-09	10-14	15-19	20-24	25-29	30-34	35-39	40-44	45-49	50-54	55-59	60-64	65-69	70-74	75-79	80-84	85+...
C00-C14	16,8	0	0	0	0	0	0	0	2,9	8,5	23,2	38	53,3	58,1	60,5	41,6	80,5	21,9	60,8
C00	4,3	0	0	0	0	0	0	0	0	0	1,2	5,1	9,7	5,1	18,4	20,8	57,5	21,9	15,2
C01	0,7	0	0	0	0	0	0	0	0	0	0	2,5	1,6	2,5	2,6	3	0	0	15,2
C02	1,4	0	0	0	0	0	0	0	0	2,8	2,4	5,1	6,5	0	0	5,9	3,8	0	0
C03	0,2	0	0	0	0	0	0	0	0	0	1,2	0	0	2,5	0	0	0	0	0
C04	2	0	0	0	0	0	0	0	0	2,8	6,1	6,3	3,2	7,6	5,3	3	3,8	0	0
C05	0,6	0	0	0	0	0	0	0	0	1,4	0	0	3,2	2,5	5,3	0	0	0	0
C06	0,3	0	0	0	0	0	0	0	0	0	0	0	3,2	0	2,6	0	0	0	0
C07	0,7	0	0	0	0	0	0	0	1,5	0	0	1,3	1,6	5,1	0	3	0	0	15,2
C08	0,4	0	0	0	0	0	0	0	0	0	0	1,3	1,6	2,5	0	0	3,8	0	0
C09	1	0	0	0	0	0	0	0	0	0	3,7	3,8	1,6	2,5	7,9	0	0	0	0
C10	2,0	0	0	0	0	0	0	0	0	1,4	4,9	7,6	8,1	12,6	5,3	0	0	0	0
C11	0,5	0	0	0	0	0	0	0	1,5	0	0	1,3	1,6	2,5	2,6	0	0	0	0
C12	0,2	0	0	0	0	0	0	0	0	0	0	0	0	2,5	0	3	0	0	0
C13	1,3	0	0	0	0	0	0	0	0	0	0	1,3	8,1	7,6	7,9	0	7,7	0	0
C14	1,1	0	0	0	0	0	0	0	0	0	3,7	2,5	3,2	2,5	2,6	3	3,8	0	15,2
C15-C26	87,0	3,8	0	0	0	1	4,6	6,6	17,7	21,3	36,7	87,5	189,0	270,4	389,2	460,9	555,6	605,0	410,7
C15	4,5	0	0	0	0	0	0	0	1,5	1,4	3,7	7,6	12,9	5,1	23,7	17,8	38,3	14,6	0
C16	16,4	0	0	0	0	0	0	0	2,9	2,8	3,7	17,7	33,9	48,0	68,4	89,2	134,1	109,3	91,3
C17	0,9	0	0	0	0	0	0	0	0	1,4	2,4	2,5	0	2,5	0	3	3,8	14,6	0
C18	26,4	0	0	0	0	0	2,3	1,3	5,9	8,5	12,2	16,5	50,1	103,6	118,3	148,7	149,4	211,4	121,7
C19	1,8	0	0	0	0	0	0	0	2,9	0	1,2	1,3	4,8	12,6	0	8,9	15,3	0	0
C20	17,1	0	0	0	0	0	1,2	0	1,5	2,8	4,9	15,2	30,7	43	92	116	122,6	87,5	106,5
C21	0,5	0	0	0	0	0	0	0	0	0	2,4	0	0	2,5	0	3	0	7,3	0
C22	3,9	3,8	0	0	0	0	1,2	1,3	0	1,4	0	5,1	9,7	5,1	10,5	17,8	30,7	36,4	15,2
C23	0,8	0	0	0	0	0	0	0	0	0	0	0	1,6	2,5	2,6	8,9	3,8	0	15,2
C24	1,3	0	0	0	0	0	0	0	0	0	0	2,5	1,6	5,1	7,9	0	7,7	14,6	30,4
C25	11,7	0	0	0	0	0	0	1,3	2,9	1,4	6,1	17,7	38,8	37,9	55,2	38,7	42,1	109,3	30,4

## WOJEWÓDZKI REJESTR NOWOTWORÓW W LUBLINIE

	Ogółem	00-04	05-09	10-14	15-19	20-24	25-29	30-34	35-39	40-44	45-49	50-54	55-59	60-64	65-69	70-74	75-79	80-84	85+...
C26	1,7	0	0	0	0	1	0	2,6	0	1,4	0	1,3	4,8	2,5	10,5	8,9	7,7	0	0
C30-C39	112,1	0	0	0	0	2	0	5,3	5,9	19,9	57,5	171,1	263,3	336,1	557,5	657,1	613,1	517,6	304,2
C30	0,2	0	0	0	0	0	0	0	0	0	0	0	0	0	2,6	0	3,8	0	0
C31	0,8	0	0	0	0	0	0	0	0	1,4	0	0	1,6	2,5	2,6	3	7,7	7,3	0
C32	15,3	0	0	0	0	1	0	0	0	1,4	8,6	36,8	45,2	60,6	84,1	53,5	49,8	43,7	45,6
C33	0,1	0	0	0	0	0	0	0	0	0	0	0	1,6	0	0	0	0	0	0
C34	94,2	0	0	0	0	1	0	4	4,4	15,7	48,9	133,1	210,0	272,9	460,2	591,7	544,1	459,3	258,6
C37	0,3	0	0	0	0	0	0	0	1,5	1,4	0	0	1,6	0	0	0	0	0	0
C38	0,8	0	0	0	0	0	0	1,3	0	0	0	1,3	3,2	0	2,6	5,9	0	7,3	0
C39	0,5	0	0	0	0	0	0	0	0	0	0	0	0	0	5,3	3	7,7	0	0
C40-C50	38,5	1,9	3,3	4	2,3	0	4,6	6,6	10,3	12,8	20,8	39,3	37,1	75,8	144,6	199,2	252,9	357,2	547,6
C40	0,6	0	1,7	1,3	0	0	1,2	1,3	0	1,4	0	0	0	0	0	0	3,8	0	0
C41	0,7	0	0	1,3	0	0	1,2	0	0	0	0	0	0	2,5	2,6	0	7,7	0	15,2
C43	6,3	0	0	0	1,1	0	2,3	0	5,9	4,3	7,3	12,7	14,5	17,7	26,3	17,8	15,3	21,9	30,4
C44	26,7	0	0	0	0	0	0	1,3	1,5	1,4	9,8	19	17,8	53,1	102,6	157,6	218,4	313,5	502
C45	0,4	0	0	0	0	0	0	1,3	0	0	1,2	2,5	0	0	0	0	0	0	0
C46	0	0	0	0	0	0	0	0	0	0	0	0	0	0	0	0	0	0	0
C47	0	0	0	0	0	0	0	0	0	0	0	0	0	0	0	0	0	0	0
C48	0,5	1,9	0	0	0	0	0	1,3	0	0	0	0	0	0	0	5,9	3,8	0	0
C49	2,6	0	1,7	1,3	1,1	0	0	1,3	2,9	5,7	2,4	3,8	4,8	2,5	7,9	5,9	0	21,9	0
C50	0,8	0	0	0	0	0	0	0	0	0	0	1,3	0	0	5,3	11,9	3,8	0	0
C51-C68	112,8	5,6	0	0	5,6	10,1	9,2	11,9	4,4	15,7	29,4	87,5	143,8	303,2	457,5	680,9	934,9	911,2	1064,8
C51	0	0	0	0	0	0	0	0	0	0	0	0	0	0	0	0	0	0	0
C52	0	0	0	0	0	0	0	0	0	0	0	0	0	0	0	0	0	0	0
C53	0	0	0	0	0	0	0	0	0	0	0	0	0	0	0	0	0	0	0
C54	0	0	0	0	0	0	0	0	0	0	0	0	0	0	0	0	0	0	0
C55	0	0	0	0	0	0	0	0	0	0	0	0	0	0	0	0	0	0	0
C56	0	0	0	0	0	0	0	0	0	0	0	0	0	0	0	0	0	0	0
C57	0	0	0	0	0	0	0	0	0	0	0	0	0	0	0	0	0	0	0
C58	0	0	0	0	0	0	0	0	0	0	0	0	0	0	0	0	0	0	0
C60	1,4	0	0	0	0	0	0	0	0	0	0	3,8	4,8	5,1	2,6	11,9	3,8	7,3	0
C61	61,8	0	0	0	0	1	0	0	0	0	4,9	21,5	50,1	149,1	281,4	416,3	590,1	634,2	821,4
C62	3,6	0	0	0	5,6	9,1	9,2	10,6	2,9	1,4	2,4	1,3	1,6	0	2,6	0	0	0	0

## WOJEWÓDZKI REJESTR NOWOTWORÓW W LUBLINIE

	Ogółem	00-04	05-09	10-14	15-19	20-24	25-29	30-34	35-39	40-44	45-49	50-54	55-59	60-64	65-69	70-74	75-79	80-84	85+...	
C63	0	0	0	0	0	0	0	0	0	0	0	0	0	0	0	0	0	0	0	0
C64	13,2	5,6	0	0	0	0	0	0	1,5	7,1	9,8	25,3	35,5	48	57,9	56,5	57,5	43,7	0	0
C65	0,6	0	0	0	0	0	0	0	0	0	0	1,3	1,6	0	5,3	3	3,8	0	0	0
C66	0	0	0	0	0	0	0	0	0	0	0	0	0	0	0	0	0	0	0	0
C67	32,0	0	0	0	0	0	0	1,3	0	7,1	12,2	34,2	50,1	101,1	107,8	193,3	275,9	226,0	243,4	0
C68	0,1	0	0	0	0	0	0	0	0	0	0	0	0	0	0	0	3,8	0	0	0
C69-C80	27,1	7,5	1,7	2,7	4,5	5	3,5	7,9	14,7	17,1	20,8	22,8	67,8	68,2	97,3	98,1	157,1	138,5	91,3	0
C69	0,5	1,9	0	0	0	0	0	0	0	1,4	1,2	0	1,6	0	2,6	0	0	0	0	0
C70	0	0	0	0	0	0	0	0	0	0	0	0	0	0	0	0	0	0	0	0
C71	10,1	3,8	1,7	2,7	4,5	5	1,2	2,6	8,8	12,8	13,5	12,7	27,5	15,2	15,8	26,8	49,8	14,6	15,2	0
C72	0,7	0	0	0	0	0	0	1,3	0	0	0	0	0	0	0	11,9	3,8	7,3	0	0
C73	0,9	0	0	0	0	0	0	0	1,5	0	0	0	3,2	0	7,9	0	7,7	14,6	0	0
C74	0,4	0	0	0	0	0	0	0	1,5	0	0	0	0	0	5,3	0	3,8	0	0	0
C75	0,3	0	0	0	0	0	0	0	0	1,4	1,2	0	0	2,5	0	0	0	0	0	0
C76	1,2	0	0	0	0	0	0	1,3	0	0	0	2,5	3,2	7,6	2,6	5,9	3,8	0	15,2	0
C77	0,8	0	0	0	0	0	1,2	0	0	0	1,2	1,3	3,2	0	0	0	3,8	14,6	0	0
C78	2	0	0	0	0	0	0	0	2,9	0	1,2	1,3	0	7,6	15,8	3	15,3	14,6	15,2	0
C79	3,2	1,9	0	0	0	0	0	2,6	0	0	2,4	3,8	9,7	17,7	23,7	5,9	3,8	7,3	0	0
C80	7,1	0	0	0	0	0	1,2	0	0	1,4	0	1,3	19,4	17,7	23,7	44,6	65,1	65,6	45,6	0
C81-C97	33,7	7,5	6,6	6,6	5,6	11,1	3,5	7,9	14,7	8,5	34,3	40,6	64,6	80,9	89,4	190,3	191,6	131,2	76,1	0
C81	2,5	0	1,7	1,3	1,1	4	0	2,6	4,4	4,3	2,4	1,3	3,2	5,1	0	11,9	0	0	0	0
C82	1,3	0	0	0	0	0	0	0	0	0	2,4	1,3	3,2	7,6	2,6	5,9	7,7	7,3	0	0
C83	5,3	1,9	0	0	2,3	2	1,2	1,3	0	0	2,4	5,1	17,8	7,6	5,3	32,7	49,8	14,6	15,2	0
C84	0,7	0	0	1,3	0	0	0	0	0	0	0	5,1	1,6	2,5	0	0	0	0	0	0
C85	2,1	0	0	2,7	0	0	0	0	1,5	1,4	2,4	2,5	1,6	5,1	10,5	5,9	15,3	0	15,2	0
C88	0,2	0	0	0	0	0	0	0	0	0	0	0	0	0	0	3,0	3,8	0	0	0
C90	3,7	0	0	0	0	0	0	0	0	0	4,9	5,1	12,9	7,6	13,1	11,9	34,5	14,6	0	0
C91	10,4	1,9	3,3	1,3	2,3	3	1,2	1,3	2,9	0	9,8	8,9	14,5	27,8	36,8	74,3	53,6	58,3	15,2	0
C92	5,3	3,8	1,7	0	0	1	1,2	1,3	4,4	1,4	6,1	8,9	9,7	15,2	10,5	23,8	19,2	29,2	15,2	0
C93	0,1	0	0	0	0	0	0	0	0	0	0	0	0	0	0	3	0	0	0	0
C94	0,8	0	0	0	0	0	0	1,3	0	0	1,2	1,3	0	0	7,9	5,9	0	0	0	0
C95	0,4	0	0	0	0	0	0	0	1,5	1,4	0	0	0	0	2,6	3	0	0	0	0
C96	0,9	0	0	0	0	1	0	0	0	0	2,4	1,3	0	2,5	0	5,9	3,8	7,3	15,2	0

WOJEWÓDZKI REJESTR NOWOTWORÓW W LUBLINIE

	Ogółem	00-04	05-09	10-14	15-19	20-24	25-29	30-34	35-39	40-44	45-49	50-54	55-59	60-64	65-69	70-74	75-79	80-84	85+...
C97	0,2	0	0	0	0	0	0	0	0	0	0	0	0	0	0	3	3,8	0	0
D01-D09	1,2	0	0	0	0	0	0	0	0	0	0	5,1	3,2	0	0	5,9	11,5	0	30,4
D01	0,1	0	0	0	0	0	0	0	0	0	0	0	0	0	0	3	0	0	0
D02	0,5	0	0	0	0	0	0	0	0	0	0	1,3	3,2	0	0	3	0	0	15,2
D03	0,1	0	0	0	0	0	0	0	0	0	0	1,3	0	0	0	0	0	0	0
D04	0,6	0	0	0	0	0	0	0	0	0	0	2,5	0	0	0	0	11,5	0	15,2
D05	0	0	0	0	0	0	0	0	0	0	0	0	0	0	0	0	0	0	0
D06	0	0	0	0	0	0	0	0	0	0	0	0	0	0	0	0	0	0	0
D07	0	0	0	0	0	0	0	0	0	0	0	0	0	0	0	0	0	0	0
D09	0	0	0	0	0	0	0	0	0	0	0	0	0	0	0	0	0	0	0
Razem	<b>429,2</b>	<b>26,3</b>	<b>11,6</b>	<b>13,3</b>	<b>18,0</b>	<b>29,2</b>	<b>25,3</b>	<b>46,3</b>	<b>70,7</b>	<b>103,9</b>	<b>222,7</b>	<b>491,8</b>	<b>822,1</b>	<b>1192,7</b>	<b>1776,0</b>	<b>2334,2</b>	<b>2797,0</b>	<b>2682,6</b>	<b>2585,9</b>

**Tabela 5B: Surowe współczynniki zachorowalności na nowotwory złośliwe wśród kobiet w województwie lubelskim w 2005r. z podziałem na 5-letnie grupy wiekowe w przeliczeniu na 100 tys. kobiet.**

**Table 5B: Crude cancer incidence rates per 100 000 females, 5-year age groups, Lublin region, 2005**

	Ogółem	00-04	05-09	10-14	15-19	20-24	25-29	30-34	35-39	40-44	45-49	50-54	55-59	60-64	65-69	70-74	75-79	80-84	85+...
C00-C14	4	0	0	0	0	0	0	0	0	4,4	2,4	4,8	5,7	2	10	14	17,6	23,2	23,6
C00	1,5	0	0	0	0	0	0	0	0	0	1,2	0	1,4	2	6	2	11	9,9	11,8
C01	0	0	0	0	0	0	0	0	0	0	0	0	0	0	0	0	0	0	0
C02	0,2	0	0	0	0	0	0	0	0	0	0	0	2,8	0	0	0	0	0	0
C03	0,3	0	0	0	0	0	0	0	0	0	0	1,2	0	0	0	2	2,2	0	0
C04	0,2	0	0	0	0	0	0	0	0	0	1,2	0	1,4	0	0	0	0	0	0
C05	0,2	0	0	0	0	0	0	0	0	0	0	1,2	0	0	0	0	0	3,3	0
C06	0,2	0	0	0	0	0	0	0	0	0	0	0	0	0	2	2	0	0	0
C07	0,9	0	0	0	0	0	0	0	0	2,9	0	1,2	0	0	2	6	0	3,3	11,8
C08	0,1	0	0	0	0	0	0	0	0	0	0	0	0	0	0	2	0	0	0
C09	0	0	0	0	0	0	0	0	0	0	0	0	0	0	0	0	0	0	0
C10	0	0	0	0	0	0	0	0	0	0	0	0	0	0	0	0	0	0	0
C11	0,2	0	0	0	0	0	0	0	0	1,5	0	0	0	0	0	0	0	3,3	0
C12	0	0	0	0	0	0	0	0	0	0	0	0	0	0	0	0	0	0	0
C13	0	0	0	0	0	0	0	0	0	0	0	0	0	0	0	0	0	0	0
C14	0,4	0	0	0	0	0	0	0	0	0	0	1,2	0	0	0	0	4,4	3,3	0
C15-C26	69	0	0	0	2,4	1,1	0	5,6	9,2	18,9	26,9	39,8	97,7	163	181,3	267,5	320,3	368	366,3
C15	0,8	0	0	0	0	0	0	0	0	0	0	0	2,8	2	0	4	4,4	6,6	0
C16	9,6	0	0	0	0	0	0	1,4	3,1	7,3	2,4	8,4	11,3	26,5	23,9	31,9	35,1	59,7	47,3
C17	1	0	0	0	0	0	0	0	0	0	0	0	4,2	6,1	6	2	0	3,3	0
C18	21,7	0	0	0	1,2	0	0	0	3,1	2,9	11	12,1	29,7	53	61,8	103,8	107,5	92,8	70,9
C19	1,4	0	0	0	0	0	0	0	0	0	0	0	2,8	4,1	8	6	4,4	6,6	5,9
C20	13,8	0	0	0	0	0	0	2,8	0	1,5	4,9	12,1	18,4	28,5	33,9	45,9	81,2	59,7	94,5
C21	0,6	0	0	0	0	0	0	0	0	1,5	0	0	1,4	0	4	0	0	6,6	5,9
C22	3,5	0	0	0	1,2	0	0	0	1,5	0	1,2	2,4	5,7	6,1	8	14	13,2	16,6	29,5
C23	4,1	0	0	0	0	0	0	0	0	1,5	1,2	2,4	8,5	8,2	10	16	13,2	26,5	29,5
C24	2	0	0	0	0	0	0	0	0	0	1,2	0	1,4	8,2	0	2	15,4	16,6	17,7
C25	9,3	0	0	0	0	1,1	0	1,4	1,5	4,4	3,7	2,4	9,9	16,3	21,9	37,9	43,9	66,3	47,3



## WOJEWÓDZKI REJESTR NOWOTWORÓW W LUBLINIE

	Ogółem	00-04	05-09	10-14	15-19	20-24	25-29	30-34	35-39	40-44	45-49	50-54	55-59	60-64	65-69	70-74	75-79	80-84	85+...
C26	1,2	0	0	0	0	0	0	0	0	0	1,2	0	1,4	4,1	4	4	2,2	6,6	17,7
C30-C39	22,6	0	0	0	2,4	0	0	1,4	1,5	7,3	15,9	44,7	48,2	57,1	79,7	75,8	68	49,7	47,3
C30	0,3	0	0	0	0	0	0	0	1,5	0	0	0	0	0	0	4	0	0	0
C31	0,4	0	0	0	1,2	0	0	0	0	1,5	0	0	2,8	2	0	0	0	0	0
C32	1,6	0	0	0	0	0	0	0	0	0	2,4	3,6	5,7	6,1	2	8	2,2	0	0
C33	0,1	0	0	0	0	0	0	0	0	0	0	0	0	0	0	0	0	3,3	0
C34	19,8	0	0	0	1,2	0	0	1,4	0	5,8	13,5	39,8	38,2	46,9	77,7	61,9	65,8	46,4	47,3
C37	0	0	0	0	0	0	0	0	0	0	0	0	0	0	0	0	0	0	0
C38	0,4	0	0	0	0	0	0	0	0	0	0	1,2	1,4	2	0	2	0	0	0
C39	0	0	0	0	0	0	0	0	0	0	0	0	0	0	0	0	0	0	0
C40-C50	119,2	4	3,5	1,4	2,4	5,3	14,9	32,1	30,8	91,8	128,4	224,5	206,8	277,2	328,7	319,3	324,7	361,3	307,2
C40	0,6	0	1,7	1,4	1,2	1,1	1,2	0	0	0	0	1,2	0	0	0	0	0	3,3	0
C41	0,6	2	0	0	0	0	0	0	1,5	0	0	0	1,4	0	0	2	6,6	0	0
C43	6,3	0	1,7	0	1,2	1,1	0	7	1,5	7,3	7,3	9,7	8,5	14,3	17,9	12	15,4	19,9	11,8
C44	31,6	0	0	0	0	2,1	1,2	1,4	3,1	8,7	12,2	21,7	35,4	50,9	101,6	119,8	140,4	192,3	183,1
C45	0,5	0	0	0	0	0	1,2	0	1,5	0	2,4	0	0	2	0	2	0	0	0
C46	0,1	0	0	0	0	0	0	0	0	0	0	1,2	0	0	0	0	0	0	0
C47	0,2	2	0	0	0	1,1	0	0	0	0	0	0	0	0	0	0	0	0	0
C48	0,6	0	0	0	0	0	1,2	0	0	0	0	0	0	2	8	0	2,2	0	0
C49	2,3	0	0	0	0	0	1,2	0	1,5	1,5	4,9	4,8	2,8	2	6	6	2,2	13,3	5,9
C50	76,3	0	0	0	0	0	8,7	23,7	21,6	74,3	101,5	185,9	158,7	205,8	195,2	177,6	158	132,6	106,3
C51-C68	77,7	2	5,2	0	4,7	7,4	10	14	26,2	75,7	91,7	128	164,3	193,6	217,1	209,6	197,5	162,4	147,7
C51	2,5	0	0	0	0	0	0	0	0	0	0	1,2	1,4	2	6	12	11	19,9	29,5
C52	0,4	0	0	0	0	0	0	0	0	0	0	0	0	0	0	0	2,2	3,3	11,8
C53	15,7	0	0	0	0	0	2,5	7	7,7	35	37,9	38,6	28,3	24,5	31,9	27,9	21,9	13,3	5,9
C54	19	0	0	0	0	0	0	0	4,6	7,3	9,8	33,8	56,7	55	79,7	51,9	59,2	23,2	11,8
C55	0,4	0	0	0	0	0	0	1,4	0	0	0	1,2	1,4	2	0	0	0	3,3	0
C56	21	0	3,5	0	3,5	3,2	5	2,8	12,3	20,4	25,7	36,2	38,2	61,1	43,8	67,9	46,1	33,2	23,6
C57	0,8	0	0	0	0	1,1	0	0	0	0	1,2	1,2	2,8	0	2	0	0	6,6	5,9
C58	0,2	0	0	0	0	0	1,2	0	0	0	1,2	0	0	0	0	0	0	0	0
C60	0	0	0	0	0	0	0	0	0	0	0	0	0	0	0	0	0	0	0
C61	0	0	0	0	0	0	0	0	0	0	0	0	0	0	0	0	0	0	0
C62	0	0	0	0	0	0	0	0	0	0	0	0	0	0	0	0	0	0	0

## WOJEWÓDZKI REJESTR NOWOTWORÓW W LUBLINIE

	Ogółem	00-04	05-09	10-14	15-19	20-24	25-29	30-34	35-39	40-44	45-49	50-54	55-59	60-64	65-69	70-74	75-79	80-84	85+...
C63	0	0	0	0	0	0	0	0	0	0	0	0	0	0	0	0	0	0	0
C64	10,3	2	1,7	0	1,2	2,1	0	1,4	1,5	10,2	9,8	10,9	17	34,6	25,9	31,9	32,9	26,5	23,6
C65	0,5	0	0	0	0	0	0	0	0	0	0	0	1,4	2	6	2	0	0	0
C66	0,2	0	0	0	0	0	0	0	0	0	0	0	0	0	2	0	0	0	5,9
C67	6,6	0	0	0	0	1,1	0	1,4	0	2,9	6,1	4,8	17	10,2	19,9	16	24,1	33,2	29,5
C68	0,2	0	0	0	0	0	1,2	0	0	0	0	0	0	2	0	0	0	0	0
C69-C80	29	5,9	3,5	2,8	3,5	12,8	13,7	15,4	9,2	23,3	24,5	36,2	56,7	36,7	47,8	63,9	100,9	79,6	147,7
C69	0,4	0	0	0	1,2	0	0	0	0	0	0	0	1,4	0	0	0	4,4	0	0
C70	0,7	0	0	0	0	1,1	0	0	0	0	0	0	1,4	2	2	0	4,4	3,3	5,9
C71	8,3	4	3,5	0	1,2	4,3	6,2	4,2	0	10,2	9,8	12,1	15,6	6,1	15,9	22	24,1	16,6	11,8
C72	0,8	2	0	0	0	2,1	0	0	0	1,5	0	1,2	0	0	6	0	2,2	0	0
C73	5,6	0	0	1,4	1,2	4,3	5	9,8	7,7	5,8	9,8	13,3	12,7	8,2	4	4	0	3,3	0
C74	0,4	0	0	0	0	0	1,2	0	0	0	1,2	0	1,4	2	0	0	0	0	0
C75	0,2	0	0	0	0	0	0	0	0	0	0	1,2	0	2	0	0	0	0	0
C76	1,9	0	0	0	0	0	0	0	1,5	0	0	1,2	1,4	0	2	4	13,2	16,6	23,6
C77	0,5	0	0	0	0	0	1,2	1,4	0	0	0	0	1,4	0	0	4	0	3,3	0
C78	2,1	0	0	0	0	0	0	0	0	1,5	1,2	2,4	5,7	2	4	8	15,4	6,6	0
C79	1,2	0	0	0	0	0	0	0	0	1,5	0	1,2	4,2	2	0	6	4,4	3,3	11,8
C80	6,9	0	0	1,4	0	1,1	0	0	0	2,9	2,4	3,6	11,3	12,2	13,9	16	32,9	26,5	94,5
C81-C97	26,3	5,9	5,2	5,6	4,7	8,5	8,7	7	10,8	2,9	12,2	29	39,7	67,3	67,7	57,9	98,7	119,3	76,8
C81	2,1	0	0	0	1,2	4,3	5	5,6	3,1	1,5	0	1,2	2,8	2	4	2	0	3,3	0
C82	1,2	0	0	0	1,2	0	0	0	0	0	2,4	2,4	1,4	6,1	0	0	6,6	3,3	0
C83	4,5	0	1,7	0	1,2	1,1	1,2	0	0	1,5	8,6	8,4	5,7	12,2	15,9	2	19,7	6,6	11,8
C84	0,1	0	0	0	0	0	0	0	0	0	0	0	0	0	0	0	2,2	0	0
C85	1,9	0	1,7	0	0	0	0	0	0	0	0	1,2	1,4	8,2	6	2	8,8	13,3	11,8
C88	0,1	0	0	0	0	0	0	0	0	0	0	1,2	0	0	0	0	0	0	0
C90	4,5	0	0	0	0	0	0	0	3,1	0	0	2,4	9,9	16,3	10	16	15,4	36,5	5,9
C91	6,2	4	1,7	4,2	1,2	1,1	0	0	1,5	0	0	3,6	9,9	4,1	13,9	22	35,1	29,8	35,4
C92	3,6	0	0	1,4	0	2,1	2,5	0	1,5	0	0	6	8,5	10,2	10	8	6,6	13,3	11,8
C93	0	0	0	0	0	0	0	0	0	0	0	0	0	0	0	0	0	0	0
C94	0,4	0	0	0	0	0	0	0	1,5	0	0	1,2	0	2	2	2	0	0	0
C95	0,3	0	0	0	0	0	0	1,4	0	0	0	0	0	0	0	0	0	6,6	0
C96	1,2	2	0	0	0	0	0	0	0	0	1,2	0	0	6,1	6	4	4,4	6,6	0

WOJEWÓDZKI REJESTR NOWOTWORÓW W LUBLINIE

	Ogółem	00-04	05-09	10-14	15-19	20-24	25-29	30-34	35-39	40-44	45-49	50-54	55-59	60-64	65-69	70-74	75-79	80-84	85+...
C97	0	0	0	0	0	0	0	0	0	0	0	0	0	0	0	0	0	0	0
D01-D09	9,4	0	0	0	0	0	11,2	12,6	16,9	16	15,9	19,3	24,1	14,3	12	4	4,4	6,6	0
D01	0,1	0	0	0	0	0	0	0	0	0	0	0	0	0	0	2	0	0	0
D02	0,1	0	0	0	0	0	0	0	0	0	0	0	0	2	0	0	0	0	0
D03	0,2	0	0	0	0	0	0	0	0	0	1,2	0	0	2	0	0	0	0	0
D04	0,4	0	0	0	0	0	0	0	0	0	0	0	0	0	2	0	2,2	6,6	0
D05	1,8	0	0	0	0	0	0	0	0	1,5	1,2	7,2	5,7	10,2	4	0	2,2	0	0
D06	6,2	0	0	0	0	0	11,2	12,6	16,9	13,1	13,5	12,1	12,7	0	4	0	0	0	0
D07	0,6	0	0	0	0	0	0	0	0	1,5	0	0	5,7	0	2	2	0	0	0
D09	0	0	0	0	0	0	0	0	0	0	0	0	0	0	0	0	0	0	0
<b>Razem:</b>	<b>357,2</b>	<b>17,8</b>	<b>17,3</b>	<b>9,7</b>	<b>20,0</b>	<b>35,1</b>	<b>58,5</b>	<b>88,0</b>	<b>104,7</b>	<b>240,3</b>	<b>318,0</b>	<b>526,3</b>	<b>643,2</b>	<b>811,1</b>	<b>944,3</b>	<b>1011,9</b>	<b>1132,1</b>	<b>1170,2</b>	<b>1116,6</b>

**Tabela 6: Liczba zachorowań na nowotwory złośliwe w poszczególnych gminach województwa lubelskiego w 2005 roku.**

**Table 6: New cancer cases registered in particular districts of Lublin region, 2005**

Gmina	Kodgminy	Ogółem	Mężczyźni	Kobiety
Abramów	0608022	12	7	5
Adamów	0620012	26	16	10
Adamów	0611032	15	6	9
Aleksandrów	0602022	12	9	3
Annopol miasto	0607024	17	12	5
Annopol obszar wiejski	0607025	20	10	10
Baranów	0614022	14	4	10
Batorz	0605012	11	8	3
Bełżec	0618022	14	8	6
Bełżyce miasto	0609014	35	20	15
Bełżyce obszar wiejski	0609015	24	17	7
Biała Podlaska	0601032	35	16	19
Białopole	0603022	9	6	3
Biłgoraj	0602011	91	44	47
Biłgoraj obszar wiejski	0602032	50	26	24
Biszcza	0602042	10	5	5
Borki	0615022	24	15	9
Borzechów	0609022	13	9	4
Bychawa miasto	0609034	17	8	9
Bychawa obszar wiejski	0609035	31	15	16
Chełm	0603032	32	14	18
Chodel	0612012	30	21	9
Chrzanów	0605022	16	9	7
Cyców	0610012	22	11	11
Czemierniki	0615032	22	13	9
Dęblin	0616011	57	33	24
Dębowa Kłoda	0613012	12	5	7
Dołhobyczów	0604022	31	21	10
Dorohusk	0603042	19	14	5
Drelów	0601042	16	9	7
Dubienka	0603052	13	5	8
Dzierzkowice	0607032	20	10	10
Dzwola	0605032	32	19	13
Fajstławice	0606022	22	13	9
Firlej	0608032	18	12	6
Frampol miasto	0602054	5	2	3
Frampol obszar wiejski	0602055	14	9	5
Garbów	0609042	40	23	17
Głusk	0609052	26	11	15
Godziszów	0605042	25	16	9
Goraj	0602062	14	7	7
Gorzków	0606032	31	18	13
Gościeradów	0607042	28	13	15
Grabowiec	0620022	34	20	14
Hanna	0619022	9	6	3

## WOJEWÓDZKI REJESTR NOWOTWORÓW W LUBLINIE

Gmina	Kodgminy	Ogółem	Mężczyźni	Kobiety
Hańsk	0619032	6	3	3
Horodło	0604032	29	16	13
Hrubieszów	0604011	98	53	45
Hrubieszów obszar wiejski	0604042	36	26	10
Izbica	0606042	53	29	24
Jabłonna	0609062	23	13	10
Jabłoń	0613022	18	12	6
Janowiec	0614032	10	6	4
Janów Lubelski miasto	0605054	41	24	17
Janów Lubelski obszar wiejski	0605055	10	8	2
Janów Podlaski	0601052	21	9	12
Jarczów	0618032	16	10	6
Jastków	0609072	53	26	27
Jeziorzany	0608042	12	5	7
Józefów	0612022	17	7	10
Józefów miasto	0602074	22	14	8
Józefów obszar wiejski	0602075	13	9	4
Kamień	0603062	16	5	11
Kamionka	0608052	19	14	5
Karczmiska	0612032	20	13	7
Kazimierz Dolny miasto	0614044	11	6	5
Kazimierz Dolny obszar wiejski	0614045	6	4	2
Kąkolewnica Wschodnia	0615042	20	7	13
Kłoczew	0616022	18	11	7
Kock miasto	0608064	9	7	2
Kock obszar wiejski	0608065	15	10	5
Kodeń	0601062	19	11	8
Komarów-Osada	0620032	34	19	15
Komarówka Podlaska	0615052	11	4	7
Konopnica	0609082	51	33	18
Konstantynów	0601072	9	8	1
Końskowola	0614052	34	18	16
Krasnobród miasto	0620044	11	6	5
Krasnobród obszar wiejski	0620045	22	13	9
Krasnystaw	0606011	114	52	62
Krasnystaw obszar wiejski	0606052	37	15	22
Kraśniczyn	0606062	22	14	8
Kraśnik	0607011	189	97	92
Kraśnik obszar wiejski	0607052	16	10	6
Krynice	0618042	15	11	4
Krzczonów	0609092	19	8	11
Krzywda	0611042	24	14	10
Księżpól	0602082	22	11	11
Kurów	0614062	25	16	9
Leśna Podlaska	0601082	22	11	11
Leśniowice	0603072	13	7	6
Lubartów	0608011	76	39	37
Lubartów obszar wiejski	0608072	18	8	10
Lubycza Królewska	0618052	29	14	15
Ludwin	0610022	13	9	4
Łabunie	0620052	32	19	13

WOJEWÓDZKI REJESTR NOWOTWORÓW W LUBLINIE

Gmina	Kodgminy	Ogółem	Mężczyźni	Kobiety
Łaszczów	0618062	37	22	15
Łaziska	0612042	19	13	6
Łęczna miasto	0610034	47	25	22
Łęczna obszar wiejski	0610035	14	9	5
Łomazy	0601092	13	9	4
Łopiennik Górny	0606072	22	14	8
Łukowa	0602092	18	10	8
Łuków	0611011	107	45	62
Łuków gmina wiejska	0611052	39	20	19
M. Biała Podlaska	0661011	186	68	118
M. Chełm	0662011	173	91	82
M. Lublin	0663011	1774	854	920
M. Zamość	0664011	342	157	185
Markuszów	0614072	17	13	4
Mełgiew	0617022	31	21	10
Miączyn	0620062	38	19	19
Michów	0608082	14	6	8
Międzyrzec Podlaski	0601011	62	34	28
Międzyrzec Podlaski	0601102	27	16	11
Milanów	0613032	14	6	8
Milejów	0610042	30	16	14
Mircze	0604052	34	16	18
Modliborzyce	0605062	26	13	13
Nałęczów miasto	0614084	23	10	13
Nałęczów obszar wiejski	0614085	19	11	8
Niedzwica Duża	0609102	31	14	17
Niedźwiada	0608092	22	10	12
Nielisz	0620072	39	22	17
Niemce	0609112	48	30	18
Nowodwór	0616032	13	9	4
Obsza	0602102	14	9	5
Opole Lubelskie miasto	0612054	41	26	15
Opole Lubelskie obszar wiejski	0612055	20	12	8
Ostrów Lubelski miasto	0608104	10	2	8
Ostrów Lubelski obszar wiejski	0608105	5	3	2
Ostrówek	0608112	11	7	4
Parczew miasto	0613044	40	22	18
Parczew obszar wiejski	0613045	12	10	2
Piaski miasto	0617034	14	11	3
Piaski obszar wiejski	0617035	26	15	11
Piszczac	0601112	19	9	10
Podedwórze	0613052	8	2	6
Poniatowa miasto	0612064	28	14	14
Poniatowa obszar wiejski	0612065	24	8	16
Potok Górny	0602112	24	16	8
Potok Wielki	0605072	23	13	10
Puchaczów	0610052	12	10	2
Puławy	0614011	201	107	94
Puławy gmina wiejska	0614092	31	16	15
Rachanie	0618072	27	11	16
Radecznica	0620082	41	28	13

## WOJEWÓDZKI REJESTR NOWOTWORÓW W LUBLINIE

Gmina	Kodgminy	Ogółem	Mężczyźni	Kobiety
Radzyń Podlaski	0615011	52	27	25
Radzyń Podlaski gmina wiejska	0615062	24	10	14
Rejowiec	0606082	25	12	13
Rejowiec Fabryczny	0603011	13	6	7
Rejowiec Fabryczny obszar wiejski	0603082	18	10	8
Rokitno	0601122	14	10	4
Rossosz	0601132	11	10	1
Ruda-Huta	0603092	17	7	10
Rudnik	0606092	21	10	11
Rybczewice	0617042	16	9	7
Ryki miasto	0616044	29	13	16
Ryki obszar wiejski	0616045	32	16	16
Sawin	0603102	12	6	6
Serniki	0608122	12	7	5
Serokomla	0611062	16	8	8
Siedliszcze	0603112	22	13	9
Siemień	0613062	15	12	3
Siennica Różana	0606102	26	14	12
Sitno	0620092	33	18	15
Skierbieszów	0620102	31	15	16
Sławatycze	0601142	9	6	3
Sosnowica	0613072	5	2	3
Sosnówka	0601152	12	7	5
Spiczyn	0610062	17	10	7
Stanin	0611072	27	19	8
Stary Brus	0619042	3	2	1
Stary Zamość	0620112	26	14	12
Stężycza	0616052	10	3	7
Stoczek Łukowski	0611021	11	6	5
Stoczek Łukowski obszar wiejski	0611082	15	10	5
Strzyżewice	0609122	27	14	13
Sułów	0620122	22	10	12
Susiec	0618082	33	23	10
Szastarka	0607062	16	8	8
Szczebrzeszyn miasto	0620134	33	17	16
Szczebrzeszyn obszar wiejski	0620135	28	14	14
Świdnik	0617011	156	87	69
Tamawatka	0618092	16	9	7
Tamogród miasto	0602124	18	10	8
Tamogród obszar wiejski	0602125	5	2	3
Telatyn	0618102	23	15	8
Terespol	0601021	16	8	8
Terespol gmina wiejska	0601162	27	14	13
Tereszpol	0602132	19	8	11
Tomaszów Lubelski	0618011	92	49	43
Tomaszów Lubelski obszar wiejski	0618112	43	26	17
Trawniki	0617052	16	8	8
Trzebieszów	0611092	19	9	10
Trzeszczany	0604062	23	12	11
Trzydnik Duży	0607072	29	18	11
Tuczna	0601172	18	11	7

WOJEWÓDZKI REJESTR NOWOTWORÓW W LUBLINIE

Gmina	Kodgminy	Ogółem	Mężczyźni	Kobiety
Turobin	0602142	42	26	16
Tyszowce	0618122	27	15	12
Uchanie	0604072	35	22	13
Ulan-Majorat	0615072	22	19	3
Ulhówek	0618132	22	16	6
Ułęż	0616062	17	8	9
Urszulin	0619052	9	7	2
Urzędów	0607082	39	24	15
Uścimów	0608132	9	6	3
Wąwolnica	0614102	23	9	14
Werbkowice	0604082	39	26	13
Wierzbica	0603122	8	5	3
Wilkołaz	0607092	21	16	5
Wilków	0612072	18	12	6
Wisznice	0601182	24	13	11
Włodawa	0619011	50	21	29
Włodawa gmina wiejska	0619062	11	3	8
Wohyń	0615082	35	20	15
Wojciechów	0609132	17	9	8
Wojcieszków	0611102	29	18	11
Wojstawice	0603132	20	11	9
Wola Mysłowska	0611112	16	12	4
Wola Uhruska	0619072	14	7	7
Wólka	0609142	17	14	3
Wyryki	0619082	5	5	0
Wysokie	0609152	28	18	10
Zakrzew	0609162	15	9	6
Zakrzówek	0607102	26	15	11
Zalesie	0601192	10	4	6
Zamość	0620142	93	53	40
Zwierzyniec miasto	0620154	10	7	3
Zwierzyniec obszar wiejski	0620155	17	11	6
Żmudź	0603142	6	1	5
Żółkiewka	0606112	25	17	8
Żyrzyn	0614112	28	15	13
<b>Razem</b>		<b>8547</b>	<b>4541</b>	<b>4006</b>



**Tabela 7: Surowe współczynniki zachorowalności na nowotwory złośliwe dla gmin województwa lubelskiego w 2005 roku.****Table 7: Crude cancer incidence rates for particular districts of Lublin region, 2005**

Gmina	Kod gminy	Ogółem	Mężczyźni	Kobiety
Abramów	608022	276,1	315,5	235,0
Adamów	620012	257,7	209,6	304,3
Adamów	611032	510,2	633,7	389,0
Aleksandrów	602022	376,4	564,6	188,2
Annopol miasto	607024	634,1	898,9	371,5
Annopol obszar wiejski	607025	298,0	301,9	294,2
Baranów	614022	331,4	196,0	458,1
Batorz	605012	311,3	454,8	169,0
Bełzec	618022	470,3	531,9	407,3
Bełżyce miasto	609014	493,7	580,2	411,7
Bełżyce obszar wiejski	609015	352,4	514,8	199,5
Biała Podlaska	601032	285,9	260,7	311,4
Białopole	603022	276,4	363,2	187,0
Biłgoraj	602011	334,5	335,3	333,7
Biłgoraj obszar wiejski	602032	399,5	416,9	382,2
Biszczka	602042	252,7	253,8	251,5
Borki	615022	388,9	485,9	291,8
Borzechów	609022	339,7	474,2	207,4
Bychawa miasto	609034	320,5	315,8	324,8
Bychawa obszar wiejski	609035	442,2	431,9	452,2
Chełm	603032	254,3	225,8	282,0
Chodel	612012	443,0	618,7	266,4
Chrzanów	605022	509,2	586,3	435,6
Cyców	610012	293,1	300,6	285,9
Czemierniki	615032	473,2	554,4	390,6
Dęblin	616011	314,0	358,0	268,7
Dębowa Kłoda	613012	300,2	253,9	345,0
Dołhobyczów	604022	505,1	688,3	324,0
Dorohusk	603042	272,3	404,5	142,2
Drelów	601042	288,3	327,2	250,1
Dubienka	603052	470,3	363,4	576,4
Dzierzkowice	607032	370,0	372,2	367,8
Dzwola	605032	481,1	572,1	390,4
Fajstów	606022	433,1	519,8	349,0
Firlej	608032	290,2	390,4	191,8
Frampol miasto	602054	350,4	278,6	423,1
Frampol obszar wiejski	602055	274,2	353,5	195,3
Garbów	609042	446,9	520,6	375,0
Głusk	609052	358,7	309,9	405,5
Godziszów	605042	395,9	505,7	285,6
Goraj	602062	315,6	313,6	317,6
Gorzków	606032	756,8	936,5	598,0
Gościeradów	607042	378,3	354,7	401,5
Grabowiec	620022	739,1	875,3	604,8
Hanna	619022	269,1	356,1	180,7
Hańsk	619032	152,0	151,0	153,0

## WOJEWÓDZKI REJESTR NOWOTWORÓW W LUBLINIE

Gmina	Kod gminy	Ogółem	Mężczyźni	Kobiety
Horodło	604032	505,4	570,4	443,2
Hrubieszów	604011	525,9	597,9	460,6
Hrubieszów obszar wiejski	604042	328,9	474,4	182,9
Izbica	606042	589,7	655,8	525,7
Jabłonna	609062	305,0	356,3	257,0
Jabłoń	613022	427,8	565,0	287,9
Janowiec	614032	278,0	330,0	224,8
Janów Lubelski miasto	605054	343,2	409,6	279,3
Janów Lubelski obszar wiejski	605055	239,9	375,1	98,2
Janów Podlaski	601052	377,4	324,1	430,6
Jarczów	618032	438,7	554,3	325,6
Jastków	609072	435,5	433,7	437,2
Jeziorzany	608042	413,9	353,1	472,0
Józefów	612022	242,5	203,0	280,7
Józefów miasto	602074	896,9	1162,8	640,5
Józefów obszar wiejski	602075	268,2	372,1	164,7
Kamień	603062	396,3	246,7	547,3
Kamionka	608052	295,6	443,2	153,0
Karczmiska	612032	322,1	418,5	225,5
Kazimierz Dolny miasto	614044	306,9	353,1	265,3
Kazimierz Dolny obszar wiejski	614045	173,7	232,3	115,4
Kąkolewnica Wschodnia	615042	235,6	163,9	308,3
Kłoczew	616022	244,7	295,2	192,9
Kock miasto	608064	257,4	406,3	112,7
Kock obszar wiejski	608065	453,6	601,7	304,0
Kodeń	601062	470,8	569,4	380,2
Komarów-Osada	620032	232,0	169,3	294,2
Komarówka Podlaska	615052	610,6	688,2	534,4
Konopnica	609082	470,2	623,6	324,1
Konstantynów	601072	220,1	398,4	48,1
Końskowola	614052	377,1	401,1	353,4
Krasnobród miasto	620044	363,4	406,8	322,2
Krasnobród obszar wiejski	620045	520,0	593,9	440,7
Krasnystaw	606011	583,7	561,2	604,0
Krasnystaw obszar wiejski	606052	403,9	331,7	474,3
Kraśniczyn	606062	511,5	656,7	368,8
Kraśnik	607011	522,5	562,1	486,4
Kraśnik obszar wiejski	607052	229,4	293,7	168,1
Krynice	618042	410,2	609,1	216,1
Krzczonów	609092	381,5	329,9	430,5
Krzywda	611042	230,7	267,1	193,8
Księżpol	602082	323,7	323,7	323,6
Kurów	614062	315,6	412,2	222,8
Leśna Podlaska	601082	488,2	486,3	490,2
Leśniowice	603072	323,7	354,4	294,0
Lubartów	608011	330,2	355,6	307,1
Lubartów obszar wiejski	608072	177,1	161,1	192,5
Lubycza Królewska	618052	406,3	390,5	422,2
Ludwin	610022	261,0	353,4	164,4
Łabunie	620052	511,8	627,7	403,0
Łaszczów	618062	567,0	691,8	448,3

## WOJEWÓDZKI REJESTR NOWOTWORÓW W LUBLINIE

Gmina	Kod gminy	Ogółem	Mężczyźni	Kobiety
Łaziska	612042	360,1	508,0	220,8
Łęczna miasto	610034	215,9	234,1	198,4
Łęczna obszar wiejski	610035	401,6	531,3	279,0
Łomazy	601092	237,4	331,7	144,8
Łopiennik Górny	606072	508,4	657,6	364,0
Łukowa	602092	397,8	450,2	347,2
Łuków	611011	349,5	303,9	392,3
Łuków obszar wiejski	611052	236,0	239,5	232,5
M. Biała Podlaska	661011	320,2	242,6	392,7
M. Chełm	662011	253,8	281,2	229,0
M. Lublin	663011	499,8	521,2	481,4
M. Zamość	664011	512,0	495,2	527,1
Markuszów	614072	561,4	848,6	267,4
Mełgiew	617022	375,2	524,6	234,8
Miączyn	620062	602,0	615,9	588,8
Michów	608082	216,9	187,6	245,5
Międzyrzec Podlaski	601011	360,6	408,9	315,4
Międzyrzec Podlaski	601102	261,9	310,5	213,3
Milanów	613032	335,0	285,7	384,8
Milejów	610042	323,8	351,3	297,3
Mircze	604052	435,5	411,5	459,2
Modliborzyce	605062	357,8	358,5	357,0
Nałęczów miasto	614084	539,1	512,0	562,0
Nałęczów obszar wiejski	614085	362,2	438,9	292,1
Niedrzwica Duża	609102	281,7	259,5	303,1
Niedźwiada	608092	347,1	317,0	376,9
Nielisz	620072	643,4	732,1	556,1
Niemce	609112	295,4	375,7	217,8
Nowodwór	616032	302,0	407,6	190,7
Obsza	602102	317,2	413,0	223,7
Opole Lubelskie miasto	612054	463,7	625,0	320,4
Opole Lubelskie obszar wiejski	612055	222,9	272,8	174,9
Ostrów Lubelski miasto	608104	443,9	172,1	733,3
Ostrów Lubelski obszar wiejski	608105	147,5	180,4	115,9
Ostrówek	608112	264,8	348,1	186,7
Parczew miasto	613044	388,9	447,2	335,4
Parczew obszar wiejski	613045	261,7	434,6	87,6
Piaski miasto	617034	529,9	900,9	211,1
Piaski obszar wiejski	617035	320,5	376,0	266,8
Piszczac	601112	251,6	240,6	262,3
Podedwórze	613052	426,7	220,3	620,5
Poniatowa miasto	612064	280,5	295,7	266,8
Poniatowa obszar wiejski	612065	460,2	310,2	607,0
Potok Górny	602112	426,7	565,4	286,2
Potok Wielki	605072	464,3	525,5	403,2
Puchaczów	610052	245,7	419,6	80,0
Puławy	614011	402,2	454,6	355,5
Puławy obszar wiejski	614092	277,3	293,5	261,9
Rachanie	618072	472,6	385,0	560,2
Radecznica	620082	629,6	856,5	400,9
Radzyń Podlaski	615011	322,3	345,0	300,8

## WOJEWÓDZKI REJESTR NOWOTWORÓW W LUBLINIE

Gmina	Kod gminy	Ogółem	Mężczyźni	Kobiety
Radzyń Podlaski obszar wiejski	615062	298,4	246,3	351,6
Rejowiec	606082	372,4	365,4	37,0
Rejowiec Fabryczny	603011	286,5	273,0	299,3
Rejowiec Fabryczny obszar wiejski	603082	384,2	452,7	323,1
Rokitno	601122	423,7	600,6	244,1
Rososz	601132	455,5	809,1	84,8
Ruda-Huta	603092	351,4	286,8	417,2
Rudnik	606092	590,4	575,7	604,4
Rybczewice	617042	404,4	475,9	339,0
Ryki miasto	616044	298,0	276,2	318,5
Ryki obszar wiejski	616045	295,9	293,7	298,1
Sawin	603102	211,1	213,1	209,1
Serniki	608122	247,7	293,4	203,4
Serokomla	611062	382,5	393,1	372,4
Siedliszcze	603112	310,9	370,9	252,0
Siemień	613062	308,9	493,0	123,9
Siennica Różana	606102	587,8	655,4	524,7
Sitno	620092	487,2	536,0	439,2
Skierbieszów	620102	550,3	531,3	569,4
Sławatycze	601142	341,3	463,3	223,5
Sosnowica	613072	189,0	151,1	226,9
Sosnówka	601152	433,8	512,1	357,4
Spiczyn	610062	309,4	368,1	252,1
Stanin	611072	275,3	382,8	165,2
Stary Brus	619042	135,3	180,5	90,1
Stary Zamość	620112	476,5	515,5	438,0
Stężycza	616052	181,4	110,0	251,2
Stoczek Łukowski	611021	404,7	448,8	362,1
Stoczek Łukowski obszar wiejski	611082	174,2	228,6	118,0
Strzyżewice	609122	355,6	372,9	338,7
Sułów	620122	426,9	406,3	445,8
Susiec	618082	421,1	582,3	257,3
Szastarka	607062	256,3	258,4	254,2
Szczebrzeszyn miasto	620134	622,1	670,3	577,8
Szczebrzeszyn obszar wiejski	620135	413,3	419,5	407,2
Świdnik	617011	389,6	450,4	332,9
Tarnawatka	618092	391,9	439,7	343,8
Tarnogród miasto	602124	533,8	605,7	464,8
Tarnogród obszar wiejski	602125	142,8	112,3	174,3
Telatyn	618102	511,8	659,6	360,4
Terespol	601021	267,5	277,7	258,1
Terespol obszar wiejski	601162	383,4	408,3	359,7
Tereszpol	602132	471,0	390,4	554,2
Tomaszów Lubelski	618011	456,1	510,4	406,9
Tomaszów Lubelski obszar wiejski	618112	393,6	477,5	310,3
Trawniki	617052	174,0	176,6	171,5
Trzebieszów	611092	249,6	231,7	268,2
Trzeszczany	604062	490,6	530,0	453,8
Trzydnik Duży	607072	415,1	505,9	320,8
Tuczna	601172	509,0	627,9	392,4
Turobin	602142	598,8	764,7	442,7

WOJEWÓDZKI REJESTR NOWOTWORÓW W LUBLINIE

Gmina	Kod gminy	Ogółem	Mężczyźni	Kobiety
Tyszowce	618122	486,1	451,7	519,0
Uchanie	604072	394,5	497,5	293,3
Ulan-Majorat	615072	695,5	872,0	518,1
Ułhówek	618132	361,4	609,6	101,0
Ułęż	616062	421,6	616,3	228,8
Urszulin	619052	475,4	455,8	494,2
Urzędów	607082	224,3	346,0	100,5
Uścimów	608132	437,7	545,5	332,6
Wąwolnica	614102	265,9	356,5	176,3
Werbkowice	604082	464,0	367,5	558,2
Wierzbica	603122	384,2	514,9	254,9
Wilkołaz	607092	147,9	185,5	110,5
Wilków	612072	377,4	576,0	179,5
Wisznice	601182	367,6	492,6	243,9
Włodawa	619011	460,7	510,4	413,1
Włodawa obszar wiejski	619062	364,3	316,9	408,6
Wohyń	615082	184,1	100,2	268,5
Wojciechów	609132	482,4	549,1	415,1
Wojcieszków	611102	285,8	309,5	263,2
Wojstawice	603132	412,9	501,5	320,2
Wola Mysłowska	611112	463,5	507,4	419,2
Wola Uhruska	619072	304,1	449,8	154,3
Wólka	609142	332,9	341,1	325,1
Wyryki	619082	188,7	313,4	66,1
Wysokie	609152	175,4	356,4	0,0
Zakrzew	609162	539,8	712,9	375,7
Zakrzówek	607102	458,2	559,7	360,1
Zalesie	601192	372,5	439,5	308,5
Zamość	620142	219,0	172,9	266,4
Zwierzyniec miasto	620154	455,5	531,1	383,3
Zwierzyniec obszar wiejski	620155	296,6	433,2	170,9
Żmudź	603142	434,4	565,3	305,0
Żółkiewka	606112	175,5	59,5	287,7
Żyrzyn	614112	405,9	573,5	250,4
<b>Razem:</b>		<b>426,1</b>	<b>462,5</b>	<b>390,6</b>

**Tabela 8A: Liczba zachorowań na nowotwory złośliwe wśród mężczyzn w poszczególnych powiatach województwa lubelskiego w 2005r. z podziałem na 5 letnie grupy wiekowe.**

**Table 8A: New cancer cases registered in particular provinces of Lublin region, 5 year age groups, males, 2005**

Powiat	Kod	Ogółem	00-04	05-09	10-14	15-19	20-24	25-29	30-34	35-39	40-44	45-49	50-54	55-59	60-64	65-69	70-74	75-79	80-84	85+
bialski	0601	215	0	1	0	2	1	2	2	3	8	13	13	29	14	39	18	40	25	5
biłgorajski	0602	217	1	0	0	2	0	2	0	4	5	6	19	23	17	22	46	34	26	10
chełmski	0603	110	0	0	1	0	2	1	0	1	2	9	12	15	12	8	19	21	4	3
hrubieszowski	0604	192	0	0	1	1	0	1	2	1	1	12	15	20	26	28	30	29	12	14
janowski	0605	110	0	0	1	0	1	0	0	1	2	2	7	13	9	23	11	23	11	6
krasnostawski	0606	208	0	0	0	0	2	3	1	1	4	7	15	18	21	26	41	38	25	6
kraśnicki	0607	233	0	0	0	1	1	1	1	0	4	5	18	18	21	37	56	43	17	10
lubartowski	0608	143	1	0	2	1	1	0	1	2	4	9	20	17	12	19	16	24	12	2
lubelski	0609	291	2	0	0	2	1	1	4	2	10	12	22	27	26	46	52	54	21	9
łęczyński	0610	90	1	0	0	0	0	0	1	2	1	4	11	14	16	12	7	13	5	3
łukowski	0611	167	1	2	0	0	1	1	0	0	0	7	16	23	19	22	28	23	19	5
opolski	0612	126	0	0	0	0	1	2	3	0	3	6	10	11	18	12	24	24	7	5
parczewski	0613	71	0	0	0	0	1	1	0	0	1	3	7	16	7	8	15	9	3	0
puławski	0614	235	1	0	1	0	2	0	1	7	2	5	14	32	34	44	38	29	17	8
radzyński	0615	115	3	2	0	0	2	1	0	1	1	3	9	18	11	21	16	17	6	4
rycki	0616	93	0	0	0	0	1	0	1	1	1	0	12	11	2	18	20	14	6	6
świdnicki	0617	151	0	1	0	0	1	1	1	1	0	4	4	17	20	20	35	26	12	8
tomaszowski	0618	229	0	0	0	1	0	1	0	2	7	6	18	27	20	32	45	44	17	8
włodawski	0619	54	0	0	0	0	0	0	1	0	0	1	7	11	1	8	14	3	6	2
zamojski	0620	321	0	0	0	0	4	2	4	3	5	13	21	26	37	41	61	58	35	11
m. Biała Podlaska	0661	68	1	1	1	0	1	0	2	0	3	6	5	8	8	8	8	11	4	1
m. Chełm	0662	91	0	0	0	2	0	1	2	2	0	5	12	11	18	9	17	9	1	2
m. Lublin	0663	854	3	0	3	3	5	0	8	12	7	35	85	86	86	148	141	129	67	36
m. Zamość	0664	157	0	0	0	1	1	1	0	2	2	9	16	18	17	32	27	15	10	6
<b>Razem</b>		<b>4541</b>	<b>14</b>	<b>7</b>	<b>10</b>	<b>16</b>	<b>29</b>	<b>22</b>	<b>35</b>	<b>48</b>	<b>73</b>	<b>182</b>	<b>388</b>	<b>509</b>	<b>472</b>	<b>683</b>	<b>785</b>	<b>730</b>	<b>368</b>	<b>170</b>

**Tabela 8B: Liczba zachorowań na nowotwory złośliwe wśród kobiet w poszczególnych powiatach województwa lubelskiego w 2005r. roku z podziałem na 5-letnie grupy wiekowe.**

**Table 8B: New cancer cases registered in particular provinces of Lublin region, 5 year age groups, females, 2005**

Powiat	Kod	Ogółem	00-04	05-09	10-14	15-19	20-24	25-29	30-34	35-39	40-44	45-49	50-54	55-59	60-64	65-69	70-74	75-79	80-84	85+
bialski	0601	169	0	0	1	1	2	1	2	3	8	11	11	16	18	20	22	29	17	7
biłgorajski	0602	176	0	1	0	2	2	1	2	4	2	14	13	17	14	20	28	23	22	11
chełmski	0603	108	1	1	1	1	0	2	2	0	7	5	14	13	7	15	11	15	8	5
hrubieszowski	0604	133	1	1	1	2	0	1	3	4	7	12	11	15	7	10	16	30	8	4
janowski	0605	74	0	0	0	0	1	2	5	0	0	6	8	7	2	10	8	12	9	4
krasnostawski	0606	190	0	0	0	1	4	2	3	5	2	12	14	19	16	22	26	31	17	16
kraśnicki	0607	188	2	0	0	0	2	1	2	3	7	7	18	13	22	19	29	28	19	16
lubartowski	0608	119	0	0	1	0	0	3	3	2	7	12	12	11	13	15	11	13	10	6
lubelski	0609	224	0	2	0	1	2	5	2	1	11	9	27	19	25	28	33	25	24	10
łęczyński	0610	65	0	0	0	0	0	1	0	1	1	6	9	8	6	9	10	6	7	1
łukowski	0611	151	0	0	0	1	2	2	3	4	6	12	11	14	15	11	28	18	18	6
opolski	0612	91	1	0	0	0	1	2	1	2	5	9	12	8	12	7	14	9	5	3
parczewski	0613	53	0	0	0	2	0	4	2	0	0	2	7	6	4	10	2	7	4	3
puławski	0614	207	1	0	1	0	4	1	5	2	12	9	33	20	17	28	21	25	20	8
radzyński	0615	95	0	0	0	1	3	1	2	4	4	4	7	10	10	9	14	11	9	6
rycki	0616	83	0	0	0	0	0	0	2	2	3	8	9	10	3	12	14	12	3	5
świdnicki	0617	108	0	2	0	0	0	0	2	3	2	6	16	15	15	10	11	14	8	4
tomaszowski	0618	165	0	0	0	1	0	4	3	4	9	4	13	13	12	25	21	27	24	5
włodawski	0619	53	1	0	0	1	0	2	0	2	3	2	10	4	4	7	2	8	5	2
zamojski	0620	249	1	0	1	0	2	1	2	1	14	10	22	22	33	31	35	35	30	9
m. Biła Podlaska	0661	118	0	0	0	0	0	3	4	6	7	9	20	12	7	14	11	12	9	4
m. Chełm	0662	82	0	0	0	1	0	0	0	1	6	8	10	18	8	7	10	7	5	1
m. Lublin	0663	920	1	3	1	2	6	7	12	12	33	67	115	141	101	111	105	102	57	44
m. Zamość	0664	185	0	0	0	0	2	1	1	2	9	16	14	23	27	24	25	17	15	9
<b>Razem</b>		<b>4006</b>	<b>9</b>	<b>10</b>	<b>7</b>	<b>17</b>	<b>33</b>	<b>47</b>	<b>63</b>	<b>68</b>	<b>165</b>	<b>260</b>	<b>436</b>	<b>454</b>	<b>398</b>	<b>474</b>	<b>507</b>	<b>516</b>	<b>353</b>	<b>189</b>

**Tabela 9A: Liczba zgonów na nowotwory złośliwe wśród mężczyzn w województwie lubelskim w 2005r.  
z podziałem na 5-letnie grupy wiekowe**

**Table 9A: Deaths from malignant neoplasms in Lublin region, 5 year age groups, males, 2005**

ICD 10	00-04	05-09	10-14	15-19	20-24	25-29	30-34	35-39	40-44	45-49	50-54	55-59	60-64	65-69	70-74	75-79	80-84	85+	Razem
C00	0	0	0	0	0	0	0	0	0	0	0	1	1	0	2	2	1	0	7
C01	0	0	0	0	0	0	0	0	0	1	2	0	1	0	0	0	0	1	5
C02	0	0	0	0	0	0	0	0	0	1	1	1	0	2	1	0	0	0	6
C03	0	0	0	0	0	0	0	0	0	0	0	0	0	0	0	0	0	0	0
C04	0	0	0	0	0	0	0	0	0	2	3	2	0	0	1	1	0	0	9
C05	0	0	0	0	0	0	0	0	0	0	0	0	1	0	0	0	0	0	1
C06	0	0	0	0	0	0	0	0	0	0	0	0	1	0	0	0	0	0	1
C07	0	0	0	0	0	0	0	0	0	0	1	0	0	0	0	1	0	1	3
C08	0	0	0	0	0	0	0	0	0	1	0	0	0	0	0	0	0	1	2
C09	0	0	0	0	0	0	0	0	0	0	1	0	0	1	1	0	0	0	3
C10	0	0	0	0	0	0	0	0	0	2	1	1	1	2	0	0	0	0	7
C11	0	0	0	0	0	0	0	0	0	0	0	1	1	0	0	0	0	0	2
C12	0	0	0	0	0	0	0	0	0	0	0	0	0	0	0	0	0	0	0
C13	0	0	0	0	0	0	0	0	0	2	1	0	2	2	0	2	0	0	9
C14	0	0	0	0	0	0	0	0	0	1	4	3	2	3	1	0	0	1	15
C15	0	0	0	0	0	0	0	0	1	5	5	5	2	8	6	10	3	1	46
C16	0	0	0	0	0	0	0	1	4	6	11	11	19	16	25	33	16	10	152
C17	0	0	0	0	0	0	0	0	0	0	0	0	1	1	0	1	0	0	3
C18	0	0	0	0	0	1	1	1	1	6	5	18	27	19	35	22	19	6	161
C19	0	0	0	0	0	0	0	0	0	0	0	0	0	0	0	2	0	0	2
C20	0	0	0	0	0	0	0	1	1	3	5	10	6	16	14	14	8	5	83
C21	0	0	0	0	0	0	0	0	0	0	1	1	2	4	2	4	0	1	15
C22	0	0	0	0	0	0	0	0	0	1	5	8	4	10	4	9	4	2	47
C23	0	0	0	0	0	0	0	0	0	0	1	0	1	1	1	1	1	1	7
C24	0	0	0	0	0	0	0	0	1	0	0	0	2	0	3	3	1	1	11
C25	0	0	0	0	0	0	1	0	1	5	11	11	20	23	20	14	8	2	116
C26	0	0	0	0	0	1	1	0	1	0	2	1	0	5	4	3	2	0	20
C30	0	0	0	0	0	0	0	0	0	0	0	0	1	0	0	0	0	0	1



WOJEWÓDZKI REJESTR NOWOTWORÓW W LUBLINIE

ICD 10	00-04	05-09	10-14	15-19	20-24	25-29	30-34	35-39	40-44	45-49	50-54	55-59	60-64	65-69	70-74	75-79	80-84	85+	Razem
C31	0	0	0	0	0	0	0	0	2	1	0	0	0	0	0	1	0	0	4
C32	0	0	0	0	0	0	0	0	0	2	13	10	12	18	17	5	3	3	83
C33	0	0	0	0	0	0	0	0	0	0	0	1	0	0	0	1	0	0	2
C34	0	0	0	0	0	0	1	5	7	30	83	101	96	177	175	151	65	20	911
C37	0	0	0	0	0	0	0	0	1	0	0	0	0	0	0	0	0	0	1
C38	0	0	0	0	0	0	0	0	0	0	1	1	1	1	2	2	0	0	8
C39	0	0	0	0	0	0	0	0	0	0	0	2	0	0	1	2	0	0	5
C40	0	0	0	1	0	0	0	0	0	0	0	1	0	1	1	0	0	0	4
C41	1	0	0	1	0	0	0	0	1	0	2	1	1	3	1	2	1	1	15
C43	0	0	0	1	0	1	0	0	1	3	3	3	3	4	5	1	1	1	27
C44	0	0	0	0	0	0	0	0	0	1	1	1	1	0	0	7	4	4	19
C45	0	0	0	0	0	0	0	0	0	0	0	0	0	0	0	0	0	0	0
C46	0	0	0	0	0	0	0	0	1	0	1	0	0	0	0	0	0	0	2
C47	0	0	0	0	0	0	0	0	0	0	0	0	0	0	0	0	0	0	0
C48	0	0	0	0	0	0	0	0	0	0	0	0	0	0	0	1	0	0	1
C49	0	0	0	0	3	2	0	0	0	0	0	0	1	0	0	1	0	1	8
C50	0	0	0	0	0	0	0	0	0	0	0	0	0	0	2	0	1	0	3
C51	0	0	0	0	0	0	0	0	0	0	0	0	0	0	0	0	0	0	0
C52	0	0	0	0	0	0	0	0	0	0	0	0	0	0	0	0	0	0	0
C53	0	0	0	0	0	0	0	0	0	0	0	0	0	0	0	0	0	0	0
C54	0	0	0	0	0	0	0	0	0	0	0	0	0	0	0	0	0	0	0
C55	0	0	0	0	0	0	0	0	0	0	0	0	0	0	0	0	0	0	0
C56	0	0	0	0	0	0	0	0	0	0	0	0	0	0	0	0	0	0	0
C57	0	0	0	0	0	0	0	0	0	0	0	0	0	0	0	0	0	0	0
C58	0	0	0	0	0	0	0	0	0	0	0	0	0	0	0	0	0	0	0
C60	0	0	0	0	0	0	0	0	0	0	2	0	0	0	0	1	0	0	3
C61	0	0	0	1	0	0	0	0	0	0	4	5	9	19	35	64	48	29	214
C62	0	0	0	0	0	0	0	0	1	1	0	1	0	1	1	1	0	0	6
C63	0	0	0	0	0	0	0	0	0	0	0	1	0	0	0	0	0	0	1
C64	0	0	1	0	0	0	1	0	2	5	4	6	13	16	12	19	4	3	86
C65	0	0	0	0	0	0	0	0	0	0	0	0	0	0	1	0	0	0	1
C66	0	0	0	0	0	0	0	0	0	0	0	0	0	0	0	0	0	0	0
C67	0	0	0	0	0	0	0	0	0	3	4	8	10	14	23	29	18	11	120

WOJEWÓDZKI REJESTR NOWOTWORÓW W LUBLINIE

ICD 10	00-04	05-09	10-14	15-19	20-24	25-29	30-34	35-39	40-44	45-49	50-54	55-59	60-64	65-69	70-74	75-79	80-84	85+	Razem
C68	0	0	0	0	0	0	0	0	0	0	0	0	0	0	1	0	0	0	1
C69	0	0	0	0	0	0	0	0	0	0	0	0	0	0	0	0	0	0	0
C70	0	0	0	0	0	0	0	0	0	0	0	0	0	0	0	0	0	0	0
C71	1	2	0	1	1	0	1	4	3	3	10	10	8	7	10	10	2	1	74
C72	0	0	0	0	0	0	0	0	0	0	0	0	0	0	1	2	0	0	3
C73	0	0	0	0	0	0	0	0	0	0	0	2	1	0	2	1	2	0	8
C74	0	0	0	0	0	0	0	0	0	0	1	0	0	0	0	1	0	0	2
C75	0	0	0	0	0	0	0	0	0	0	0	0	1	0	0	0	0	0	1
C76	0	0	0	0	0	0	0	0	0	1	1	2	2	1	1	0	1	0	9
C77	0	0	0	0	0	0	0	0	0	0	0	0	0	0	0	0	0	0	0
C78	0	0	0	0	0	0	0	0	0	0	0	0	0	0	0	0	0	0	0
C79	0	0	0	0	0	0	0	0	0	0	0	0	0	0	0	0	0	0	0
C80	0	0	0	0	0	2	1	1	3	5	13	25	24	28	38	35	21	9	205
C81	0	0	0	0	0	0	1	0	2	1	2	1	2	2	3	1	1	0	16
C82	0	0	0	0	0	0	0	0	0	0	0	0	0	0	0	1	0	0	1
C83	0	0	0	0	1	1	1	1	0	1	1	1	2	2	2	2	0	1	16
C84	0	0	0	0	0	0	0	0	0	0	1	0	0	0	0	0	0	0	1
C85	0	0	0	0	1	0	1	0	0	1	3	1	3	4	7	4	0	1	26
C88	0	0	0	0	0	0	0	0	0	0	0	0	0	0	0	0	0	0	0
C90	0	0	0	0	0	0	0	0	0	2	4	4	1	3	3	6	0	3	26
C91	2	0	0	0	1	0	0	0	0	2	2	7	2	10	9	8	2	0	45
C92	0	0	1	1	0	1	0	1	2	3	4	3	1	3	11	4	3	0	38
C93	0	0	0	0	0	0	0	0	0	0	0	0	0	0	1	0	0	0	1
C94	0	0	0	0	0	0	0	0	0	0	0	0	0	2	0	0	0	0	2
C95	0	0	0	0	0	0	0	0	0	0	1	0	0	1	1	1	3	0	7
C96	0	0	0	0	0	0	0	0	0	0	2	0	0	0	1	0	1	0	4
C97	0	0	0	0	0	0	0	0	0	0	0	0	0	2	2	0	1	1	6
D00	0	0	0	0	0	0	0	0	0	0	0	0	0	0	0	0	0	0	0
D01	0	0	0	0	0	0	0	0	0	0	0	0	0	0	0	0	0	0	0
D02	0	0	0	0	0	0	0	0	0	0	0	0	0	0	0	0	0	0	0
D03	0	0	0	0	0	0	0	0	0	0	0	0	0	0	0	0	0	0	0
D04	0	0	0	0	0	0	0	0	0	0	0	0	0	0	0	0	0	0	0
D05	0	0	0	0	0	0	0	0	0	0	0	0	0	0	0	0	0	0	0

WOJEWÓDZKI REJESTR NOWOTWORÓW W LUBLINIE

ICD 10	00-04	05-09	10-14	15-19	20-24	25-29	30-34	35-39	40-44	45-49	50-54	55-59	60-64	65-69	70-74	75-79	80-84	85+	Razem
D06	0	0	0	0	0	0	0	0	0	0	0	0	0	0	0	0	0	0	0
D07	0	0	0	0	0	0	0	0	0	0	0	0	0	0	0	0	0	0	0
D09	0	0	0	0	0	0	0	0	0	0	0	0	0	0	0	0	0	0	0
<b>Ogółem</b>	<b>4</b>	<b>2</b>	<b>2</b>	<b>6</b>	<b>7</b>	<b>9</b>	<b>10</b>	<b>15</b>	<b>36</b>	<b>101</b>	<b>223</b>	<b>272</b>	<b>289</b>	<b>432</b>	<b>489</b>	<b>486</b>	<b>245</b>	<b>122</b>	<b>2750</b>

**Tabela 9B: Liczba zgonów na nowotwory złośliwe wśród kobiet w województwie lubelskim w 2005r.  
z podziałem na 5-letnie grupy wiekowe.**

**Table 9B: Deaths from malignant neoplasms in Lublin region, 5 year age groups, females, 2005**

ICD 10	00-04	05-09	10-14	15-19	20-24	25-29	30-34	35-39	40-44	45-49	50-54	55-59	60-64	65-69	70-74	75-79	80-84	85+	Razem
C00	0	0	0	0	0	0	0	0	0	0	0	0	0	0	0	1	1	1	3
C01	0	0	0	0	0	0	0	0	0	0	0	0	0	1	0	0	0	0	1
C02	0	0	0	0	0	0	0	0	0	0	1	0	0	0	0	0	0	0	1
C03	0	0	0	0	0	0	0	0	0	0	0	0	0	0	0	0	0	0	0
C04	0	0	0	0	0	0	0	0	0	0	0	0	0	1	0	0	0	0	1
C05	0	0	0	0	0	0	0	0	0	0	1	0	0	0	0	0	0	1	2
C06	0	0	0	0	0	0	0	0	0	0	1	0	0	1	0	0	0	0	2
C07	0	0	0	0	0	0	0	0	0	0	0	0	0	0	1	0	0	2	3
C08	0	0	0	0	0	0	0	0	0	0	0	0	0	0	1	0	0	0	1
C09	0	0	0	0	0	0	0	0	0	0	0	0	0	0	0	0	0	1	1
C10	0	0	0	0	0	0	0	0	0	0	0	0	1	0	0	0	0	0	1
C11	0	0	0	0	0	0	0	0	0	0	0	0	0	0	0	0	0	0	0
C12	0	0	0	0	0	0	0	0	0	0	0	0	0	0	0	0	0	0	0
C13	0	0	0	0	0	0	0	0	0	0	0	0	0	0	0	0	0	0	0
C14	0	0	0	0	0	0	0	0	0	0	0	0	0	0	0	0	1	0	1
C15	0	0	0	1	0	0	0	0	0	0	0	1	1	1	1	3	3	0	11
C16	0	0	0	0	0	0	1	0	3	3	4	9	4	6	22	13	19	6	90
C17	0	0	0	0	0	0	0	0	0	0	0	0	2	1	0	1	0	0	4
C18	0	0	0	0	0	0	0	1	2	2	2	6	8	8	23	35	20	20	127
C19	0	0	0	0	0	0	0	0	0	0	0	0	0	2	2	0	1	0	5
C20	0	0	0	0	0	0	0	0	0	0	3	2	5	3	7	12	12	8	52
C21	0	0	0	0	0	0	0	1	0	1	0	1	0	2	0	3	3	2	13
C22	0	0	0	0	0	0	0	0	0	1	1	1	3	7	6	9	9	6	43
C23	0	0	0	0	0	0	0	0	0	0	2	10	3	5	5	2	8	8	43
C24	0	0	0	0	0	0	0	0	0	0	0	1	3	1	4	4	5	3	21
C25	0	0	0	0	0	0	1	1	1	0	7	6	8	12	15	23	23	8	105
C26	0	0	0	0	0	0	0	1	0	1	0	0	0	1	5	2	6	3	19
C30	0	0	0	0	0	0	0	0	0	0	0	0	0	1	0	0	0	0	1

WOJEWÓDZKI REJESTR NOWOTWORÓW W LUBLINIE

ICD 10	00-04	05-09	10-14	15-19	20-24	25-29	30-34	35-39	40-44	45-49	50-54	55-59	60-64	65-69	70-74	75-79	80-84	85+	Razem
C31	0	0	0	0	0	0	0	0	0	0	0	1	0	0	0	1	0	0	2
C32	0	0	0	0	0	0	0	0	0	0	1	2	0	0	0	1	0	0	4
C33	0	0	0	0	0	0	0	0	0	0	0	0	0	0	0	0	1	0	1
C34	0	0	0	0	0	0	0	0	7	13	15	25	19	24	26	32	16	8	185
C37	0	0	0	0	0	0	0	0	0	0	0	0	0	1	0	0	0	0	1
C38	0	0	0	0	0	0	0	0	0	0	1	0	1	0	3	0	1	0	6
C39	0	0	0	0	0	0	0	0	0	0	0	0	0	0	0	0	0	0	0
C40	0	0	0	0	1	0	0	0	0	0	0	0	0	0	0	0	0	0	1
C41	0	0	0	0	0	1	0	1	2	0	1	0	1	0	0	4	0	0	10
C43	0	0	0	0	0	0	0	0	1	3	1	3	1	5	2	5	0	1	22
C44	0	0	0	0	0	0	0	0	0	0	0	0	0	1	2	3	4	8	18
C45	0	0	0	0	0	0	0	0	0	0	0	0	1	0	0	0	0	0	1
C46	0	0	0	0	0	0	0	0	0	0	0	0	0	0	0	0	0	0	0
C47	0	1	0	0	0	0	0	0	0	0	0	0	0	0	0	0	0	0	1
C48	0	0	0	0	0	0	0	0	0	1	0	1	1	0	0	2	3	0	8
C49	0	0	0	0	1	0	1	0	1	1	1	0	1	1	0	0	0	1	8
C50	0	0	0	0	0	1	3	3	9	21	19	26	33	31	25	42	23	15	251
C51	0	0	0	0	0	0	0	0	0	0	0	1	0	0	1	4	4	2	12
C52	0	0	0	0	0	0	0	0	0	0	0	0	0	0	0	3	1	1	5
C53	0	0	0	0	0	0	2	1	3	16	12	10	6	6	12	4	5	3	80
C54	0	0	0	0	0	0	0	0	0	4	2	3	3	9	10	7	3	1	42
C55	0	0	0	0	0	0	0	0	2	0	1	5	1	2	1	5	1	0	18
C56	0	0	0	0	2	1	0	2	3	6	14	13	16	19	29	16	9	6	136
C57	0	0	0	0	0	0	0	0	0	1	0	1	0	1	1	4	3	1	12
C58	0	0	0	0	0	0	0	0	0	0	0	0	0	0	0	0	0	0	0
C60	0	0	0	0	0	0	0	0	0	0	0	0	0	0	0	0	0	0	0
C61	0	0	0	0	0	0	0	0	0	0	0	0	0	0	0	0	0	0	0
C62	0	0	0	0	0	0	0	0	0	0	0	0	0	0	0	0	0	0	0
C63	0	0	0	0	0	0	0	0	0	0	0	0	0	0	0	0	0	0	0
C64	1	0	0	0	0	0	0	0	0	1	1	2	7	4	12	9	10	1	48
C65	0	0	0	0	0	0	0	0	0	0	0	0	1	0	0	0	0	0	1
C66	0	0	0	0	0	0	0	0	0	0	0	0	0	0	0	0	0	0	0
C67	0	0	0	0	0	0	0	0	0	2	0	3	1	4	3	4	7	3	27

WOJEWÓDZKI REJESTR NOWOTWORÓW W LUBLINIE

ICD 10	00-04	05-09	10-14	15-19	20-24	25-29	30-34	35-39	40-44	45-49	50-54	55-59	60-64	65-69	70-74	75-79	80-84	85+	Razem
C68	0	0	0	0	0	0	0	0	0	0	0	0	0	0	0	0	0	0	0
C69	0	0	0	0	0	0	0	0	0	1	1	0	0	0	0	1	0	0	3
C70	0	0	0	0	0	0	0	0	0	0	0	0	0	0	1	0	0	0	1
C71	0	0	1	0	0	0	1	0	1	1	5	12	8	6	8	13	6	4	66
C72	0	0	0	0	0	0	0	0	0	0	1	0	0	0	0	0	0	0	1
C73	0	0	0	0	0	0	1	0	0	0	0	3	1	3	1	1	2	0	12
C74	0	0	0	0	1	0	0	0	0	0	0	0	1	0	0	0	0	0	2
C75	0	0	0	0	0	0	0	0	0	0	0	0	0	0	0	0	0	0	0
C76	0	0	0	1	0	0	0	1	0	0	1	1	1	2	3	3	5	6	24
C77	0	0	0	0	0	0	0	0	0	0	0	0	0	0	0	0	0	0	0
C78	0	0	0	0	0	0	0	0	0	0	0	0	0	0	0	0	0	0	0
C79	0	0	0	0	0	0	0	0	0	0	0	0	0	0	0	0	0	0	0
C80	0	0	0	0	0	1	0	3	1	7	10	20	10	18	29	26	22	31	178
C81	0	0	0	0	1	0	0	1	0	1	0	1	0	1	2	0	1	0	8
C82	0	0	0	0	0	0	0	0	0	0	0	0	0	0	0	1	0	0	1
C83	0	0	0	0	0	0	0	0	0	1	1	0	1	1	0	2	0	1	7
C84	0	0	0	0	0	0	0	0	0	0	0	0	0	0	0	1	0	0	1
C85	0	0	0	0	0	1	1	0	0	0	1	0	1	1	7	5	4	1	22
C88	0	0	0	0	0	0	0	0	0	0	0	0	0	0	0	0	0	0	0
C90	0	0	0	0	0	0	0	0	0	0	1	0	5	3	8	7	8	2	34
C91	0	0	0	0	0	0	0	1	1	0	2	1	1	2	4	5	4	4	25
C92	0	0	1	0	0	1	0	3	2	0	4	2	4	7	9	5	5	2	45
C93	0	0	0	0	0	0	0	0	0	0	0	0	0	0	0	0	0	0	0
C94	0	0	0	0	0	0	0	0	0	0	0	0	0	0	1	0	1	0	2
C95	0	0	0	0	0	0	0	0	0	0	0	0	0	1	0	2	3	1	7
C96	0	0	0	0	0	0	0	0	0	0	0	0	0	0	0	1	1	0	2
C97	0	0	0	0	0	0	0	0	0	0	0	3	0	0	2	1	0	0	6
D00	0	0	0	0	0	0	0	0	0	0	0	0	0	0	0	0	0	0	0
D01	0	0	0	0	0	0	0	0	0	0	0	0	0	0	0	0	0	0	0
D02	0	0	0	0	0	0	0	0	0	0	0	0	0	0	0	0	0	0	0
D03	0	0	0	0	0	0	0	0	0	0	0	0	0	0	0	0	0	0	0
D04	0	0	0	0	0	0	0	0	0	0	0	0	0	0	0	0	0	0	0
D05	0	0	0	0	0	0	0	0	0	0	0	0	0	0	0	0	0	0	0

WOJEWÓDZKI REJESTR NOWOTWORÓW W LUBLINIE

ICD 10	00-04	05-09	10-14	15-19	20-24	25-29	30-34	35-39	40-44	45-49	50-54	55-59	60-64	65-69	70-74	75-79	80-84	85+	Razem
D06	0	0	0	0	0	0	0	0	0	0	0	0	0	0	0	0	0	0	0
D07	0	0	0	0	0	0	0	0	0	0	0	0	0	0	0	0	0	0	0
D09	0	0	0	0	0	0	0	0	0	0	0	0	0	0	0	0	0	0	0
<b>Ogółem</b>	<b>1</b>	<b>1</b>	<b>2</b>	<b>2</b>	<b>6</b>	<b>6</b>	<b>11</b>	<b>20</b>	<b>39</b>	<b>88</b>	<b>118</b>	<b>176</b>	<b>164</b>	<b>206</b>	<b>294</b>	<b>328</b>	<b>264</b>	<b>172</b>	<b>1898</b>

**Tabela 10A: Surowe współczynniki umieralności na nowotwory złośliwe wśród mężczyzn w województwie lubelskim w 2005r. z podziałem na 5-letnie grupy wiekowe w przeliczeniu na 100 tys. mężczyzn.**

**Table 10A: Crude cancer mortality rates per 100 000 males, 5 year age groups, Lublin region, 2005**

ICD 10	00-04	05-09	10-14	15-19	20-24	25-29	30-34	35-39	40-44	45-49	50-54	55-59	60-64	65-69	70-74	75-79	80-84	85+	Razem
C00	0	0	0	0	0	0	0	0	0	0,1	0,3	0,5	0,9	1,7	3,4	5,1	8	16,8	0,5
C01	0	0	0	0	0	0	0	0,1	0,3	0,4	0,8	0,4	0,7	0,9	0,7	0,8	2	3,4	0,3
C02	0	0	0	0	0,1	0	0	0,2	0,3	2,1	3	4,2	4,4	4,1	4,3	2,3	2,5	1,1	1,2
C03	0	0	0	0	0,1	0	0	0	0,2	0,1	0,4	0,3	0	0,2	0,2	0,3	0,5	0	0,1
C04	0	0	0	0	0	0,1	0	0,1	0,2	1,5	2,6	2,9	4,1	2,3	2,3	1,5	0,5	0	0,9
C05	0	0	0	0	0	0	0	0	0,2	0,1	1	0,4	1,6	0,3	0,4	1	1	0	0,2
C06	0	0	0	0	0	0	0	0	0,2	0,3	1	1,1	1	0,9	1,8	1,5	1	0	0,3
C07	0	0	0	0	0	0	0	0,1	0	0,1	0,8	0,5	0,3	0,9	2,5	1,3	1,5	5,6	0,3
C08	0	0	0	0	0	0	0	0,2	0	0,1	0,2	0,2	0,7	0,9	0,7	0,5	2,5	4,5	0,2
C09	0	0	0	0	0	0	0	0,2	0,5	1	2,9	3,3	3,5	2,1	2,3	2,8	1	1,1	0,9
C10	0	0	0	0	0	0	0	0	0,1	0,8	1,1	1,2	3	2,1	2	1,8	0,5	1,1	0,5
C11	0	0	0	0	0,1	0,1	0,1	0,2	0,4	0,5	1,6	1,8	1,5	2,3	2,1	0,8	2	2,2	0,6
C12	0	0	0	0	0	0	0	0	0	0,1	0,1	0,1	0	0,5	0,4	0	0	0	0
C13	0	0	0	0	0	0	0	0	0,1	1,1	1,3	1,9	1,9	2,9	2	2,6	1	0	0,6
C14	0	0	0	0,1	0	0	0	0	0,5	1,2	3,3	4,1	3,3	4,8	3,7	3,1	3,5	3,4	1,2
C15	0	0	0	0	0	0,1	0	0,7	1,7	3,9	11,1	14,7	25,7	28,6	25,8	31,6	24,9	39,1	6,1
C16	0	0	0	0,1	0,1	0,4	0,9	2,6	4,7	10,5	18,2	29,7	51,3	86,8	114,7	142,7	206,6	177,6	19,3
C17	0	0	0	0	0	0	0,1	0,1	0,1	0,1	0,3	0,5	1	1,8	2,8	2,1	1,5	1,1	0,3
C18	0	0	0	0	0	0,1	0,7	1,5	2,7	5,3	10,2	25,4	46,7	71,8	116,3	147,3	195,6	210	17,2
C19	0	0	0	0	0	0	0	0,1	0	0,3	0,1	0,5	0,7	2,4	4,8	4,1	5,5	4,5	0,5
C20	0	0	0	0	0	0,1	0,1	0,5	0,9	2,7	4,6	11,7	21	33,3	45,2	58,5	64,2	78,2	7
C21	0	0	0	0	0	0	0,1	0,2	0,1	1	1,5	3,3	5,8	8,3	14,9	16,4	23,9	22,3	2,1
C22	0	0	0,2	0,1	0,2	0,3	0,2	0,8	0,9	2,7	5,4	8,5	13,1	20,5	31,1	36,7	43,8	46,9	5
C23	0	0	0	0	0	0	0	0,1	0	0,7	0,6	2	1,9	5,1	6,8	12,3	21,4	23,5	1,3
C24	0	0	0	0,1	0	0	0	0	0,2	0,5	0,8	1,7	4,1	3,8	8,7	13,1	14,4	19	1,3
C25	0	0	0	0	0	0	0,4	1,6	3,2	6,6	16,4	26	40	45,2	62,2	69	72,2	69,3	11,3
C26	0	0	0	0	0,1	0,2	0,1	0,2	0,2	0,4	1	1,6	3,4	5,4	6	12,3	13,9	11,2	1,2
C30	0	0	0	0	0	0	0,1	0	0	0,1	0,1	0	0,1	0,2	0,5	0,3	1,5	2,2	0,1



## WOJEWÓDZKI REJESTR NOWOTWORÓW W LUBLINIE

ICD 10	00-04	05-09	10-14	15-19	20-24	25-29	30-34	35-39	40-44	45-49	50-54	55-59	60-64	65-69	70-74	75-79	80-84	85+	Razem
C31	0	0	0	0	0	0	0,1	0	0,2	0,3	0,1	0,4	0,9	0,8	1,4	2,8	2	0	0,3
C32	0	0	0	0	0	0	0,1	0,2	2	7	15,5	22,4	27,3	40,6	38,8	40,8	33,8	36,9	8,4
C33	0	0	0	0	0	0	0	0	0	0,1	0,1	0,8	1,5	1,2	0,7	1,5	0	0	0,2
C34	0	0	0	0	0,1	0,3	0,7	3	13,4	42,7	100,4	189,5	308,5	467,8	551,9	602	537,5	410	89,5
C37	0	0	0	0	0	0	0	0	0,1	0,1	0,1	0	0	0,2	0,2	0	0	0	0
C38	0,1	0,1	0	0,1	0,2	0,2	0,1	0,1	0,4	0,7	1,6	1,9	4,1	3,8	5,9	8,5	10	3,4	1,1
C39	0	0	0	0	0	0	0	0	0,1	0,1	0,1	0,4	0,1	0,5	1,1	2,1	2,5	2,2	0,2
C40	0	0	0,2	0,7	0,4	0,2	0	0,1	0,2	0,1	0,3	0,3	0,3	1,1	1,6	1,5	2,5	1,1	0,4
C41	0,1	0	0,2	0,5	0,2	0,1	0,2	0,2	0,7	0,9	1,4	2	2,8	3,2	2,8	5,1	7	7,8	1
C43	0	0	0	0,2	0,2	0,4	0,9	0,9	2	2,7	3,1	4,5	8,7	9	11,4	15,7	13,9	20,1	2,6
C44	0	0	0	0	0	0	0	0,3	0,5	0,9	1,3	1,6	3,5	2,6	4,6	11,3	24,4	62,6	1,5
C45	0	0	0	0	0	0,1	0,1	0,1	0,3	0,1	0,4	0,7	0,7	2	1,8	2,3	0,5	1,1	0,3
C46	0	0	0	0	0,1	0	0	0	0,1	0	0,1	0,1	0,1	0	0	0,5	2	0	0,1
C47	0	0,2	0,1	0,1	0	0,1	0	0	0	0	0	0,2	0	0	0	0,3	0	0	0
C48	0,3	0,1	0	0	0,1	0,1	0	0,2	0,2	0,4	0,3	1,2	1,2	1,8	2,3	1,3	2,5	2,2	0,4
C49	0,1	0	0,2	0,1	0,5	0,3	0,1	0,4	0,2	0,7	0,6	1,2	1,9	1,7	2,5	3,3	3	6,7	0,7
C50	0	0	0	0	0	0	0	0	0,1	0,1	0,3	0,4	0,3	1,8	1,4	2,8	2,5	1,1	0,3
C51	0	0	0	0	0	0	0	0	0	0	0	0	0	0	0	0	0	0	0
C52	0	0	0	0	0	0	0	0	0	0	0	0	0	0	0	0	0	0	0
C53	0	0	0	0	0	0	0	0	0	0	0	0	0	0	0	0	0	0	0
C54	0	0	0	0	0	0	0	0	0	0	0	0	0	0	0	0	0	0	0
C55	0	0	0	0	0	0	0	0	0	0	0	0	0	0	0	0	0	0	0
C56	0	0	0	0	0	0	0	0	0	0	0	0	0	0	0	0	0	0	0
C57	0	0	0	0	0	0	0	0	0	0	0	0	0	0	0	0	0	0	0
C58	0	0	0	0	0	0	0	0	0	0	0	0	0	0	0	0	0	0	0
C60	0	0	0	0	0	0	0,1	0,2	0	0,1	0,9	0,9	1,2	1,4	1,4	3,8	2,5	3,4	0,4
C61	0	0	0	0,1	0	0	0	0	0,2	1,6	3,8	12,7	26,6	62,6	120,9	221,5	379,3	522,9	19,5
C62	0	0,1	0	0,2	0,9	1,2	0,9	1,1	0,9	0,7	0,5	1	0,6	0,6	1,4	1,3	0,5	2,2	0,7
C63	0	0	0	0	0,1	0	0	0	0	0	0,1	0,1	0	0,3	0,2	0	0,5	0	0
C64	0,1	0	0,1	0	0,1	0,1	0,3	0,7	2,6	3,7	8,7	17,5	27	36,8	43,7	54,1	61,7	59,2	8,1
C65	0	0	0	0	0	0	0	0	0	0,1	0	0	0,1	0,3	0,5	0,8	0	0	0,1
C66	0	0	0	0	0	0	0	0	0	0	0	0,2	0	0,6	0,5	0,3	0,5	2,2	0,1
C67	0	0	0	0,1	0	0,1	0,1	0	0,7	2,5	7	15	27	50,4	76,6	111,1	150,8	175,4	11,7

## WOJEWÓDZKI REJESTR NOWOTWORÓW W LUBLINIE

ICD 10	00-04	05-09	10-14	15-19	20-24	25-29	30-34	35-39	40-44	45-49	50-54	55-59	60-64	65-69	70-74	75-79	80-84	85+	Razem
C68	0	0	0	0	0	0	0	0	0	0,1	0,1	0,3	0,3	0,8	1,4	0,3	2,5	2,2	0,2
C69	0	0	0	0	0	0	0	0	0	0,2	0,2	0,2	0,7	0,6	1,1	1	3	1,1	0,2
C70	0	0	0	0	0	0	0	0,1	0,1	0	0,1	0,1	0,1	0,3	0,7	0,5	0,5	1,1	0,1
C71	0,8	0,9	0,8	1	0,8	1,2	1,7	4,1	4,4	7,1	10,9	15,1	22,9	28,9	30,4	34,1	29,4	21,2	7,4
C72	0,3	0	0	0,1	0,1	0,1	0,1	0	0,1	0,2	0,1	0,5	0,7	0,9	1,8	1,5	1,5	0	0,3
C73	0	0	0	0	0	0,1	0	0,2	0,1	0,3	0,6	0,6	0,7	1,4	2,3	3,8	2,5	3,4	0,4
C74	0	0	0,2	0,1	0	0	0	0	0,1	0,2	0,3	0,4	0,4	1,4	1,2	1,5	0,5	0	0,2
C75	0	0	0	0	0,1	0,1	0,1	0	0	0	0,1	0,3	0,1	0,2	0,5	0,3	0,5	0	0,1
C76	0	0	0,1	0	0,1	0,3	0,1	0	0,2	0,8	1,8	4	3,5	4,1	9,1	9,2	12,9	19	1,5
C77	0	0	0	0	0	0	0	0	0	0	0	0	0	0	0	0	0	0	0
C78	0	0	0	0	0	0	0	0	0	0	0	0	0	0	0	0	0	0	0
C79	0	0	0	0	0	0	0	0	0	0	0	0	0	0	0	0	0	0	0
C80	0,1	0	0	0,1	0,5	0,4	1,2	1,5	3,7	10,2	21,3	40,2	62,1	91,8	121,4	165	181,7	214,5	21,2
C81	0	0	0	0,1	0,1	0,6	0,4	0,6	0,6	0,7	1,6	2,3	1,9	2,9	4,3	5,6	6	4,5	1
C82	0	0,1	0	0	0,1	0,1	0,1	0,2	0,2	0,3	0,3	0,3	1,2	2,1	2,7	2,8	1	3,4	0,4
C83	0	0,4	0,2	0,1	0,5	0,3	0,4	0,4	0,4	0,6	1	1,7	2,7	2,4	4,6	5,4	6	3,4	0,9
C84	0	0	0	0	0,1	0,1	0	0,1	0,1	0,1	0,3	0,5	0,6	0,9	0,5	0,3	0	0	0,2
C85	0	0,1	0,3	0,2	0,5	0,5	0,6	0,7	1,4	1,7	2,5	3,8	6,8	13,7	14,9	18	21,4	13,4	2,8
C88	0	0	0	0	0	0	0	0	0	0,1	0,1	0,1	0,1	0	1,4	2,3	0,5	1,1	0,1
C90	0	0	0	0	0,1	0,1	0	0,1	0,5	0,9	3,1	4,5	10,5	11,5	17,1	25,4	18,9	23,5	2,8
C91	0,4	0,7	0,6	0,5	0,4	0,4	0,3	0,2	0,6	1	2,4	4,8	9,2	14	14,6	29	35,3	58,1	3,4
C92	0,2	0,3	0,2	0,5	0,4	0,6	0,8	1,1	1,1	2,3	2,5	4,4	9,2	11,9	18,3	23,4	26,9	27,9	3,3
C93	0	0	0	0	0	0	0	0	0,1	0,1	0	0,1	0,1	0,3	0,4	0,5	0,5	0	0,1
C94	0,1	0	0	0,1	0	0,1	0	0	0,1	0	0	0,3	0,6	1,2	0,9	0,3	1	0	0,1
C95	0	0	0	0	0,2	0,2	0,1	0	0	0,2	0,3	0,6	0,7	3,2	3,2	3,8	7,5	12,3	0,6
C96	0	0	0	0	0	0	0	0	0,1	0,1	0,5	0,2	0,1	1,2	1,1	1,8	2	3,4	0,2
C97	0	0,1	0	0	0	0	0	0,1	0,2	0,5	1	1,8	3,8	4,1	5	5,1	7,5	7,8	0,9
D00	0	0	0	0	0	0	0	0	0	0	0	0	0	0	0	0	0	0	0
D01	0	0	0	0	0	0	0	0	0	0	0	0	0	0	0	0	0	0	0
D02	0	0	0	0	0	0	0	0	0	0	0	0	0	0	0	0	0	0	0
D03	0	0	0	0	0	0	0	0	0	0	0	0	0	0	0	0	0	0	0
D04	0	0	0	0	0	0	0	0	0	0	0	0	0	0	0	0	0	0	0
D05	0	0	0	0	0	0	0	0	0	0	0	0	0	0	0	0	0	0	0

WOJEWÓDZKI REJESTR NOWOTWORÓW W LUBLINIE

ICD 10	00-04	05-09	10-14	15-19	20-24	25-29	30-34	35-39	40-44	45-49	50-54	55-59	60-64	65-69	70-74	75-79	80-84	85+	Razem
D06	0	0	0	0	0	0	0	0	0	0	0	0	0	0	0	0	0	0	0
D07	0	0	0	0	0	0	0	0	0	0	0	0	0	0	0	0	0	0	0
D09	0	0	0	0	0	0	0	0	0	0	0	0	0	0	0	0	0	0	0
<b>Ogółem</b>	<b>2,7</b>	<b>3</b>	<b>3,2</b>	<b>5,1</b>	<b>7</b>	<b>9,3</b>	<b>12,3</b>	<b>26,2</b>	<b>56,4</b>	<b>137</b>	<b>288,8</b>	<b>510,1</b>	<b>826,1</b>	<b>1230,2</b>	<b>1601,1</b>	<b>2007,5</b>	<b>2325,8</b>	<b>2485,8</b>	<b>276,5</b>

**Tabela 10B: Surowe współczynniki umieralności na nowotwory złośliwe wśród kobiet w województwie lubelskim w 2005r. z podziałem na 5-letnie grupy wiekowe w przeliczeniu na 100 tys. kobiet.**

**Table 10B: Crude cancer mortality rates per 100 000 females, 5 year age groups, Lublin region, 2005**

ICD 10	00-04	05-09	10-14	15-19	20-24	25-29	30-34	35-39	40-44	45-49	50-54	55-59	60-64	65-69	70-74	75-79	80-84	85+	Razem
C00	0	0	0	0	0	0	0	0	0	0	0,1	0,1	0,4	0,3	0,1	1,4	1,1	3,2	0,2
C01	0	0	0	0	0	0	0	0	0	0	0	0,1	0	0,1	0,2	0,3	0	0	0
C02	0	0	0	0	0	0,1	0,1	0,3	0	0,2	0,4	0,6	1	0,6	1,2	0,7	1,3	4,4	0,3
C03	0	0	0	0	0	0	0	0,1	0	0	0,1	0,1	0	0,1	0	0	0,2	0,4	0
C04	0	0	0	0	0	0	0	0,1	0	0	0,6	0,7	0,6	0,3	0,2	0,4	0,9	0,8	0,2
C05	0	0	0	0	0	0	0	0	0	0	0,1	0,1	0	0,1	0,1	0,1	0,4	1,2	0,1
C06	0	0	0	0	0	0	0	0	0	0	0,5	0,2	0,2	0,5	0,2	0,6	0,9	0,8	0,1
C07	0	0	0	0	0	0	0,1	0,1	0	0,1	0,3	0,1	0,4	0,2	0,8	1	0,9	5,6	0,2
C08	0	0	0	0	0	0	0	0	0	0,1	0,1	0,1	0,5	0,3	1,1	0,6	1,3	2	0,2
C09	0	0	0	0	0	0,1	0	0	0	0,3	0,4	0,8	0,4	0,8	0,1	1,1	0,4	0,8	0,2
C10	0	0	0	0	0	0	0	0	0,2	0,1	0,1	0,5	0,4	0,2	0,4	0,1	0,2	0,4	0,1
C11	0	0	0	0	0	0	0	0,3	0,1	0,3	0,2	0,3	0,5	0,2	0,1	0,4	1,1	0,8	0,2
C12	0	0	0	0	0	0	0	0	0	0	0	0	0	0,1	0	0,1	0	0	0
C13	0	0	0	0	0	0	0	0	0	0	0,3	0,2	0	0,3	0	0,4	0	0	0,1
C14	0	0	0	0	0	0	0	0	0,1	0,3	0,3	0,2	0,7	0,7	0,6	0,6	0,9	1,6	0,2
C15	0	0	0	0,1	0	0	0	0,1	0,2	0,5	1,7	2,3	3,2	3,9	5,7	6	9	17,5	1,5
C16	0	0	0	0,1	0,1	0,3	1	1,4	2,8	5,2	7	9,2	16,7	26,2	38,7	51,4	74,7	73,7	9,9
C17	0	0	0	0	0	0	0	0,1	0	0	0,3	0,4	0,9	1,5	1,2	2,3	2,4	3,6	0,4
C18	0	0	0	0	0,1	0,1	0,5	1,2	2,5	6,7	9,3	17,7	25,1	42	60,2	86,2	120,6	149,7	15,9
C19	0	0	0	0	0	0	0	0	0	0,1	0,3	0,5	0,5	1,1	1,7	2,3	4	2	0,4
C20	0	0	0	0	0,1	0	0,3	0,2	0,6	2,1	3,5	4,8	7,6	14	19,7	28,1	35,7	45,4	5
C21	0	0	0	0	0	0	0	0,1	0,3	0,5	0,8	2,2	1,3	4,4	5,5	8	11,5	17,9	1,5
C22	0	0	0	0	0,1	0,1	0,1	0,4	0,5	1,3	2,6	4,2	9,1	11,6	18,9	28,5	34,2	38,2	4,7
C23	0	0	0	0	0,1	0	0,1	0,1	0,5	1,3	3,1	6,7	9,4	14,4	20,6	28,5	36,8	37,8	5,1
C24	0	0	0	0	0	0	0,1	0	0	0,1	0,9	1,6	3	3,6	6,9	11,8	18,5	17,5	1,8
C25	0	0	0	0	0	0,2	0,4	0,6	1,2	3,4	7,8	12,6	19,5	28,8	40,5	55,1	68,3	67,3	10,1
C26	0	0	0	0	0	0	0	0,2	0,2	0,3	0,7	1,6	2,1	3,8	6,9	9,1	15	21,9	1,7
C30	0	0,1	0	0	0	0	0	0	0	0	0	0,1	0,1	0,2	0,2	0,6	0,7	1,2	0,1

WOJEWÓDZKI REJESTR NOWOTWORÓW W LUBLINIE

ICD 10	00-04	05-09	10-14	15-19	20-24	25-29	30-34	35-39	40-44	45-49	50-54	55-59	60-64	65-69	70-74	75-79	80-84	85+	Razem
C31	0	0	0	0	0	0	0	0	0	0,1	0,1	0,2	0,4	0,6	0,2	0,6	1,3	0,8	0,1
C32	0	0	0	0	0	0	0	0	0,5	1	1,3	2,2	2,4	2,9	3,1	2,1	2,2	1,6	0,9
C33	0	0	0	0	0	0	0,1	0	0	0,1	0,3	0,1	0,1	0,7	0,1	0,1	0,7	0	0,1
C34	0	0	0,1	0	0,1	0	0,3	1,6	6,8	17,9	35,8	55,2	66,9	75,1	86,8	95	97,9	99,9	25
C37	0,1	0	0	0	0,1	0,2	0,1	0	0	0	0	0	0,1	0,3	0	0	0	0	0,1
C38	0,1	0	0	0	0	0,1	0,1	0	0,1	0,5	0,7	1,4	1,5	1,7	2,7	2,6	3,5	4,4	0,7
C39	0	0	0	0	0	0	0	0	0,2	0,1	0,1	0,1	0	0,6	0,5	0	0,4	0,4	0,1
C40	0	0	0	0,1	0,2	0,1	0,1	0,1	0,2	0,2	0,1	0,2	0,5	0,6	0,4	0,7	1,5	1,2	0,2
C41	0	0	0,2	0,2	0,1	0,1	0,1	0,3	0,5	0,3	0,5	0,9	1	1,1	1,3	2,6	2,6	4,8	0,6
C43	0	0	0	0	0	0,5	0,5	0,6	1,7	1,8	3,1	3,4	3,3	3,8	6,4	8,7	11,7	12,3	2,1
C44	0	0	0	0	0,1	0,1	0	0,2	0,2	0,4	0,3	0,6	0,7	1,1	2,5	6,7	14,6	51	1,5
C45	0	0	0	0	0	0	0	0,1	0	0,2	0,1	0,2	1,1	0,6	0,1	0,6	0,7	0,8	0,2
C46	0	0	0	0	0	0,1	0	0	0	0,1	0	0,2	0,1	0,1	0,1	0,3	0,2	0,4	0,1
C47	0,1	0,2	0	0	0	0	0	0	0	0,1	0	0	0	0,1	0,1	0	0	0,4	0
C48	0,2	0,1	0	0	0	0	0	0,2	0	0,5	0,7	0,6	1,5	0,6	1,1	1,7	2,9	1,2	0,4
C49	0	0,2	0,1	0,3	0,4	0,1	0,1	0,2	0,5	0,5	0,7	0,5	0,9	0,7	0,7	1,3	2,9	2,4	0,5
C50	0	0	0	0	0,1	0,6	3,3	6	13,2	23,1	35,5	51,4	64,2	64,1	76	88,7	115,7	156,9	25,9
C51	0	0	0	0	0	0	0	0	0,2	0,2	0,3	1	1,1	2,6	2,7	4,8	6,8	10,4	0,9
C52	0	0	0	0	0	0	0,1	0	0,2	0,1	0,5	0,6	0,4	1,5	1,7	2,6	3,3	3,6	0,5
C53	0	0	0	0	0	0,5	1,7	4,4	8,4	14,4	18,7	20,9	15,2	19,3	23,1	23,5	28,7	20,3	9,1
C54	0	0	0	0	0	0,1	0	0,2	0,5	1,7	2,7	6,2	10,2	12,5	16,4	20,4	23,1	13,5	3,9
C55	0	0	0	0	0	0,1	0,1	0,3	0,6	1	1,5	3,8	5,2	7,3	7,9	10,8	12,6	13,1	2,2
C56	0,1	0	0	0,2	0,2	0,7	0,9	2,5	5,5	10,7	18,7	22,8	29,5	33,6	42,5	41,3	45	39,8	12
C57	0	0	0	0	0	0	0	0,2	0,3	0,8	0,9	1,5	2,2	3,4	4,9	5,3	9,7	10,4	1,3
C58	0	0	0	0	0	0	0	0	0	0	0	0	0	0	0	0	0	0	0
C60	0	0	0	0	0	0	0	0	0	0	0	0	0	0	0	0	0	0	0
C61	0	0	0	0	0	0	0	0	0	0	0	0	0	0	0	0	0	0	0
C62	0	0	0	0	0	0	0	0	0	0	0	0	0	0	0	0	0	0	0
C63	0	0	0	0	0	0	0	0	0	0	0	0	0	0	0	0	0	0	0
C64	0,1	0,3	0	0	0	0,1	0,1	0,3	1,1	1,2	3,2	5	8,9	12,5	18,2	26,9	34,2	27,1	4,6
C65	0	0	0	0	0	0	0	0	0	0,1	0,1	0,2	0,1	0	0,4	0,4	0,2	0,4	0,1
C66	0	0	0	0	0	0	0	0	0	0	0,1	0	0	0	0,1	0,3	0,2	1,2	0
C67	0,1	0,1	0,1	0	0,1	0,1	0	0	0,1	0,8	1	3,4	3,8	6,2	9,9	17,5	26,2	38,6	3

WOJEWÓDZKI REJESTR NOWOTWORÓW W LUBLINIE

ICD 10	00-04	05-09	10-14	15-19	20-24	25-29	30-34	35-39	40-44	45-49	50-54	55-59	60-64	65-69	70-74	75-79	80-84	85+	Razem
C68	0	0	0	0	0	0	0	0	0	0,1	0	0	0	0,2	0	0	1,1	0,8	0,1
C69	0	0	0	0	0	0	0	0	0,1	0,1	0,3	0,1	0,4	0,5	1,2	1	1,3	2	0,2
C70	0	0	0	0	0,1	0	0	0	0	0,1	0,2	0,3	0,1	0,5	1,1	1	0,9	0,8	0,2
C71	0,8	0,8	0,8	0,3	0,9	0,8	1,2	2	3,4	3,8	7,6	13,9	14,1	16,6	22,3	27,5	25,1	16,7	6,5
C72	0,2	0,2	0	0,1	0	0,1	0	0,1	0,2	0,1	0,2	0,2	0,2	0,6	0,2	1,7	1,1	0	0,2
C73	0	0	0	0	0	0,1	0,1	0,2	0,1	0,5	0,7	1,8	1,9	2,7	3,2	5,1	8,4	5,6	1
C74	0,3	0	0	0	0,1	0	0	0	0,1	0,1	0,3	0,2	1	0,3	0,5	0,9	0,7	0,4	0,2
C75	0	0	0	0	0,1	0	0	0	0	0	0,1	0	0,1	0,1	0,2	0,1	0,7	0,4	0,1
C76	0,2	0	0	0,1	0,1	0	0,2	0,1	0,3	0,7	1,8	1,5	2,3	4,1	6,6	10,7	19,6	29,1	2,1
C77	0	0	0	0	0	0	0	0	0	0	0	0	0	0	0	0	0	0	0
C78	0	0	0	0	0	0	0	0	0	0	0	0	0	0	0	0	0	0	0
C79	0	0	0	0	0	0	0	0	0	0	0	0	0	0	0	0	0	0	0
C80	0	0	0,1	0,1	0,3	0,4	0,7	1,9	3,7	7,3	14,4	23,6	31,1	43,1	65,5	101,8	128,5	181,6	18,6
C81	0	0	0	0,1	0,6	1	0,4	0,2	0,2	0,3	0,6	1	1,1	1,2	1,9	2,7	4,4	1,6	0,7
C82	0	0	0	0	0	0,1	0,1	0,1	0	0,1	0,4	0,2	0,2	1,5	1,5	2,4	2,4	1,2	0,4
C83	0	0	0	0,1	0,1	0,3	0,2	0,1	0,4	0,3	0,4	1	1,9	2	2,5	4	3,3	3,6	0,7
C84	0	0	0	0	0,1	0,1	0,1	0,1	0,2	0	0,1	0,1	0,1	0,6	0,6	0,7	0,2	0,4	0,1
C85	0	0,1	0	0,1	0,3	0,3	0,3	0,3	0,3	0,6	1,2	2,5	4,8	6,2	10,5	11,3	13,9	7,6	2,2
C88	0	0	0	0	0	0	0	0	0	0	0	0,1	0	0,1	0,6	0	1,3	0,8	0,1
C90	0	0	0	0	0	0	0,1	0	0,4	0,9	1,7	3,4	5,7	9,7	15,1	17,7	13,9	11,1	2,9
C91	0,2	0,3	0,5	0,2	0,4	0,5	0,4	0,2	0,4	0,9	1	2,2	3,2	6,2	9,9	14,1	17,4	21,9	2,5
C92	0,3	0,2	0,3	0,1	0,4	0,8	0,7	1,2	1,7	1,8	2,1	3,4	5	8,3	10,2	14,8	11,9	17,9	3
C93	0	0	0	0	0	0	0	0	0	0	0,1	0	0	0,2	0,4	0,3	0,2	0	0,1
C94	0	0	0	0	0,1	0	0	0	0	0,1	0	0,2	0	0,1	0,6	0,4	0,7	0	0,1
C95	0,1	0	0	0,1	0	0	0	0	0,1	0,1	0,1	0,2	0,2	1	1,7	3,8	5,1	5,6	0,5
C96	0	0	0	0	0	0	0	0	0,1	0,1	0,2	0,3	0	0,5	0,2	0,9	0,9	2,4	0,2
C97	0	0	0	0	0	0	0	0,1	0,1	0,6	1,2	1	1,7	2,1	3,5	4,6	7,3	6,8	0,9
D00	0	0	0	0	0	0	0	0	0	0	0	0	0	0	0	0	0	0	0
D01	0	0	0	0	0	0	0	0	0	0	0	0	0	0	0	0	0	0	0
D02	0	0	0	0	0	0	0	0	0	0	0	0	0	0	0	0	0	0	0
D03	0	0	0	0	0	0	0	0	0	0	0	0	0	0	0	0	0	0	0
D04	0	0	0	0	0	0	0	0	0	0	0	0	0	0	0	0	0	0	0
D05	0	0	0	0	0	0	0	0	0	0	0	0	0	0	0	0	0	0	0

WOJEWÓDZKI REJESTR NOWOTWORÓW W LUBLINIE

ICD 10	00-04	05-09	10-14	15-19	20-24	25-29	30-34	35-39	40-44	45-49	50-54	55-59	60-64	65-69	70-74	75-79	80-84	85+	Razem
D06	0	0	0	0	0	0	0	0	0	0	0	0	0	0	0	0	0	0	0
D07	0	0	0	0	0	0	0	0	0	0	0	0	0	0	0	0	0	0	0
D09	0	0	0	0	0	0	0	0	0	0	0	0	0	0	0	0	0	0	0
<b>Ogółem</b>	<b>3,2</b>	<b>2,6</b>	<b>2,1</b>	<b>2,1</b>	<b>4,9</b>	<b>8,4</b>	<b>14,8</b>	<b>28,5</b>	<b>61,4</b>	<b>119</b>	<b>202,8</b>	<b>307,9</b>	<b>400,1</b>	<b>522,5</b>	<b>702,1</b>	<b>918,6</b>	<b>1160,3</b>	<b>1350,5</b>	<b>199,7</b>

Tabela 11A – 15 najczęstszych lokalizacji nowotworów złośliwych będących przyczyną zgonów wśród mężczyzn w województwie lubelskim w 2005 roku.

Table 11A: 15 most frequent cancer sites ending up with death, males, Lublin region, 2005

L.p.	Rozp	Nazwa rozpoznania	Liczba	Wsp sur	Wsp std	Wsk.%
1	C33-C34	Nowotwór złośliwy oskrzela i płuca	913	85,8	59,2	33,20
2	C18-C20	Nowotwór złośliwy jelita grubego	246	23,1	16,0	8,94
3	C61	Nowotwór złośliwy gruczołu krokowego	214	20,1	11,7	7,78
4	C80	Nowotwór złośliwy bez określenia jego umiejscowienia	205	19,3	13,2	7,45
5	C16	Nowotwór złośliwy żołądka	152	14,3	9,6	5,53
6	C67	Nowotwór złośliwy pęcherza moczowego	120	11,3	7,1	4,36
7	C25	Nowotwór złośliwy trzustki	116	10,9	8,0	4,22
8	C91	Białaczki	93	8,8	3,2	3,38
9	C64	Nowotwór złośliwy nerki za wyjątkiem miedniczki nerkowej	86	8,1	5,8	3,13
10	C32	Nowotwór złośliwy krtani	83	7,8	5,8	3,02
11	C71	Nowotwór złośliwy mózgu	74	7,0	5,4	2,69
12	C22	Nowotwór złośliwy wątroby i przewodów żółciowych wewnątrzwątrobowych	47	4,4	3,0	1,71
13	C15	Nowotwór złośliwy przełyku	46	4,3	2,9	1,67
14	C82-C85	Chłoniaki nieziarnicze	44	4,1	3,1	1,61
15	C43	Czerniak złośliwy skóry	27	2,5	2,0	0,98

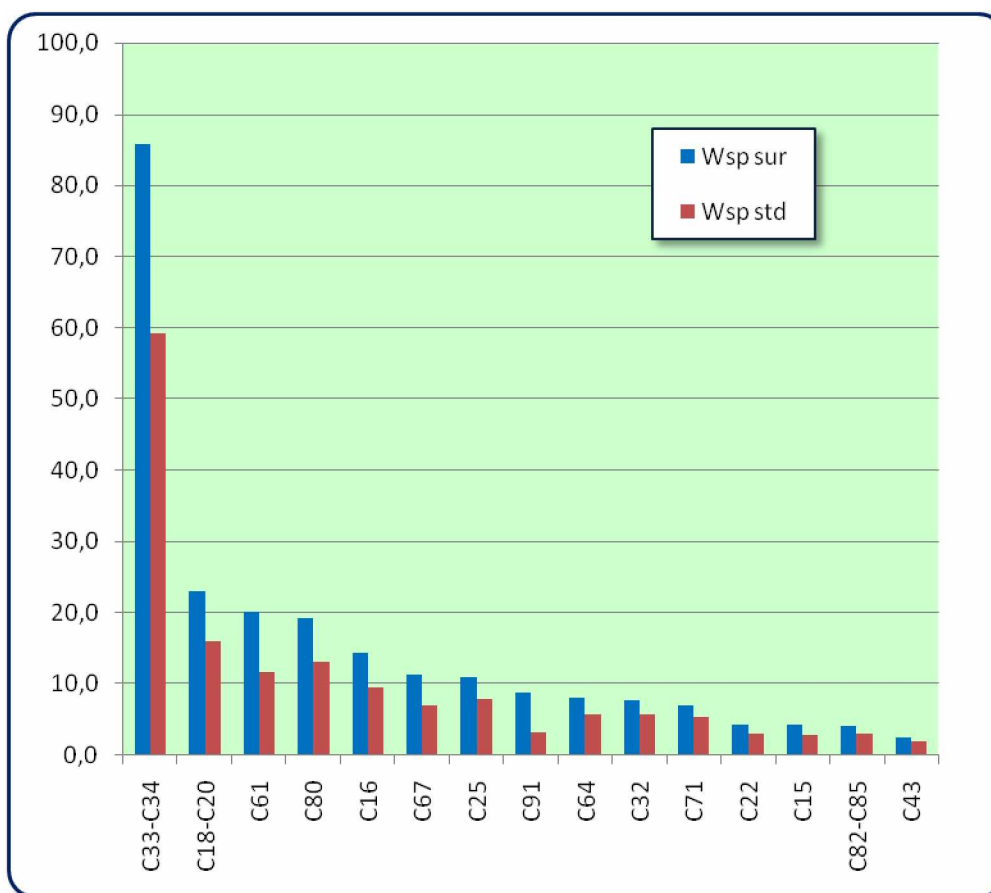



**Tabela 11B: 15 najczęstszych lokalizacji nowotworów złośliwych będących przyczyną zgonów wśród kobiet w województwie lubelskim w 2005 roku.**

**Table 11B: 15 most frequent cancer sites ending up with death, females, Lublin region, 2005**

L.p.	ICD-10	Rozpoznanie	Liczba	Wsp. sur.	Wsp. std.	Wsk. %
1	C50	Nowotwór złośliwy piersi	251	22,3	12,9	13,22
2	C34	Nowotwór złośliwy oskrzela i płuca	185	16,4	9,1	9,75
3	C18-C20	Nowotwór złośliwy jelita grubego	184	16,3	6,7	9,69
4	C80	Nowotwór złośliwy bez określenia jego umiejscowienia	178	15,8	7,7	9,38
5	C56	Nowotwór złośliwy jajnika	136	12,1	7,0	7,17
6	C25	Nowotwór złośliwy trzustki	105	9,3	4,1	5,53
7	C16	Nowotwór złośliwy żołądka	90	8,0	3,7	4,74
8	C53	Nowotwór złośliwy szyjki macicy	80	7,1	4,6	4,21
9	C91-C95	Białaczki	79	7,0	3,7	4,17
10	C71	Nowotwór złośliwy mózgu	66	5,9	3,2	3,48
11	C64	Nowotwór złośliwy nerki za wyjątkiem miedniczki nerkowej	48	4,3	2,2	2,53
12	C22	Nowotwór złośliwy wątroby i przewodów żółciowych wewnątrzwątrobowych	43	3,8	1,6	2,27
13	C23	Nowotwór złośliwy pęcherzyka żółciowego	43	3,8	1,9	2,27
14	C54	Nowotwór złośliwy trzonu macicy	42	3,7	2,0	2,21
15	C90	Szpiczak mnogi i nowotwory z komórek plazmatycznych	34	3,0	1,3	1,79

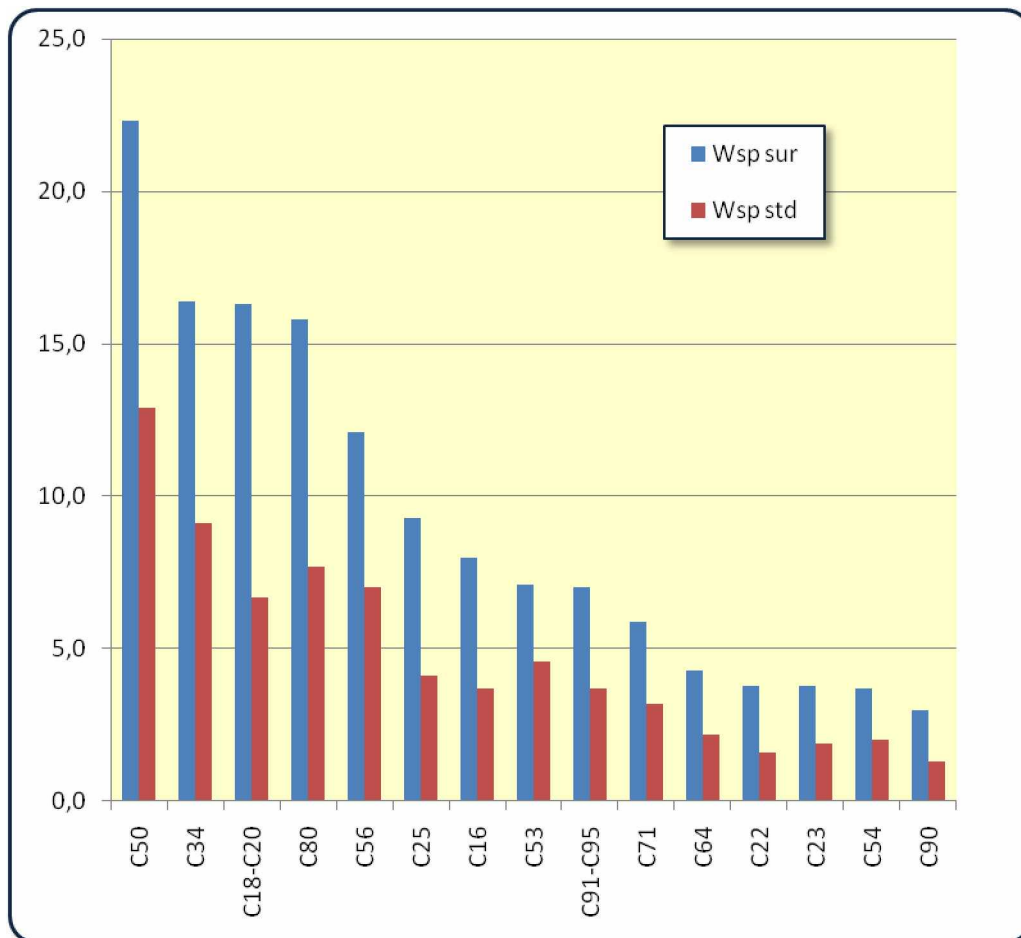

Wykres 1: Trendy czasowe zachorowalności na raka płuca w województwie lubelskim na tle Polski w latach 1988 – 2005.

Chart 1: Lung cancer incidence time trends in Lublin Region compared to Poland, 1988 – 2005.

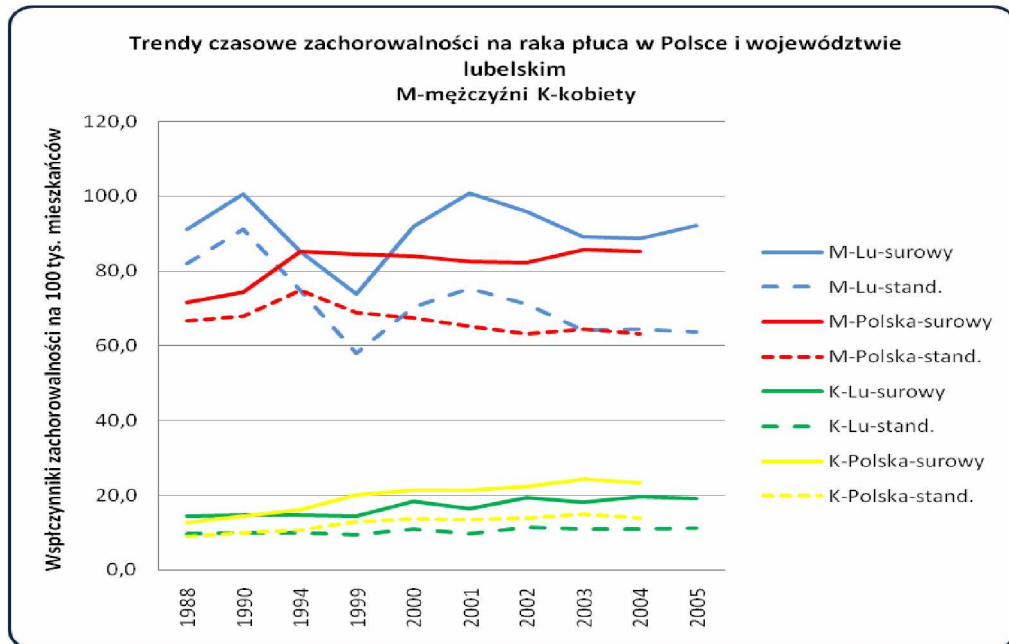

Wykres 2: Trendy czasowe zachorowalności na raka piersi u kobiet w województwie lubelskim na tle Polski w latach 1988 – 2005

Chart 2: Breast cancer incidence time trends in women in Lublin Region compared to Poland, 1988 – 2005.

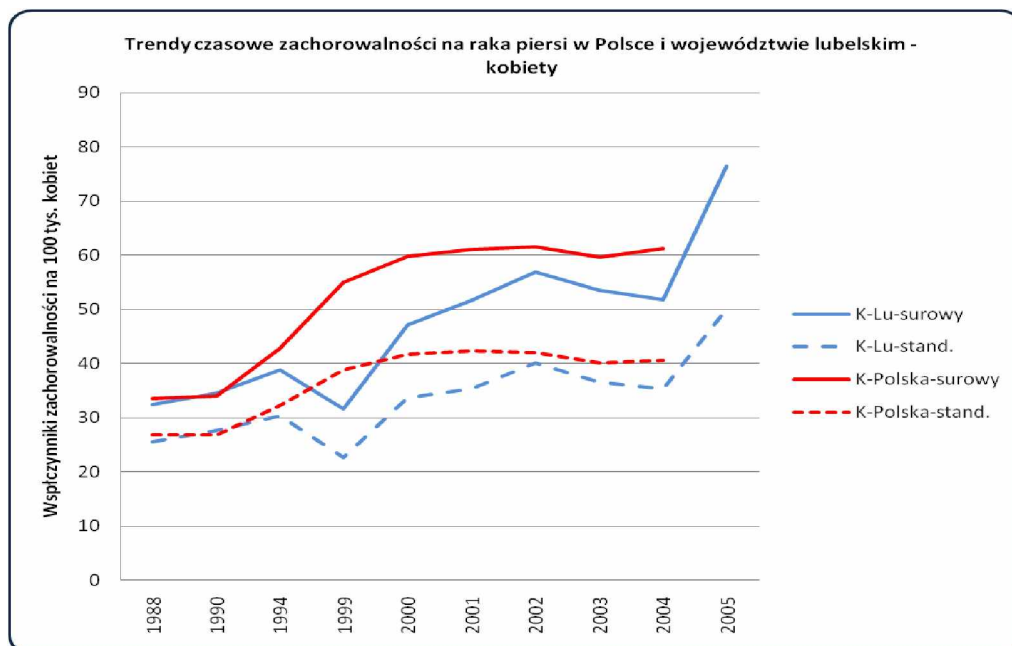

Wykres 3: Trendy czasowe zachorowalności na raka jelita grubego u mężczyzn w województwie lubelskim na tle Polski w latach 1988 – 2005.

Chart 3: Large bowel cancer incidence time trends in males in Lublin Region compared to Poland, 1988 – 2005.

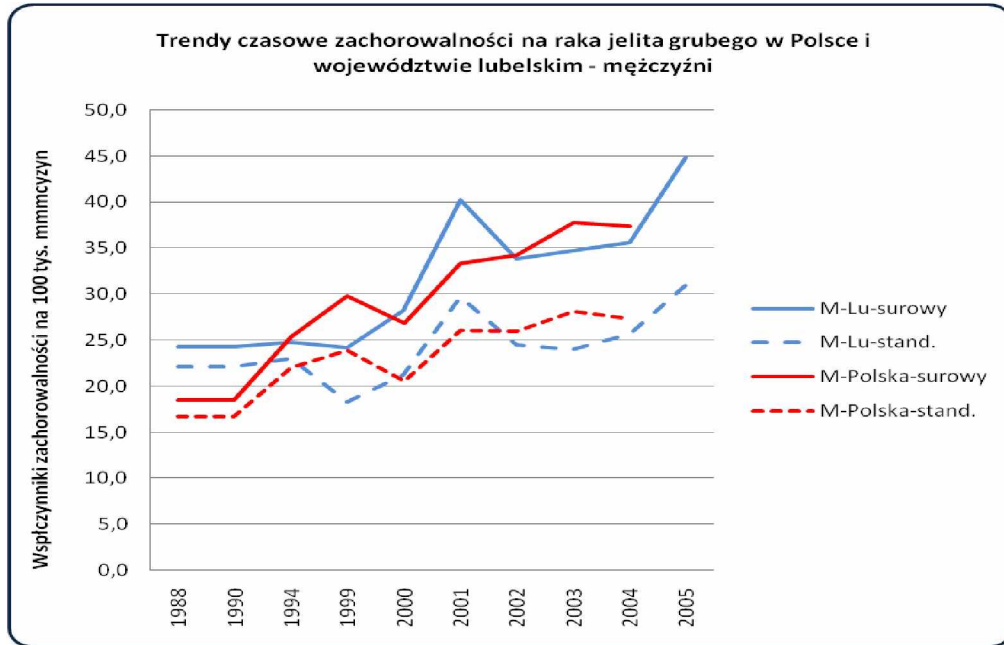

Wykres 4: Trendy czasowe zachorowalności na raka jelita grubego u kobiet w województwie lubelskim na tle Polski w latach 1988 – 2005.

Chart 4: Large bowel cancer incidence time trends in females in Lublin Region compared to Poland, 1988 – 2005.

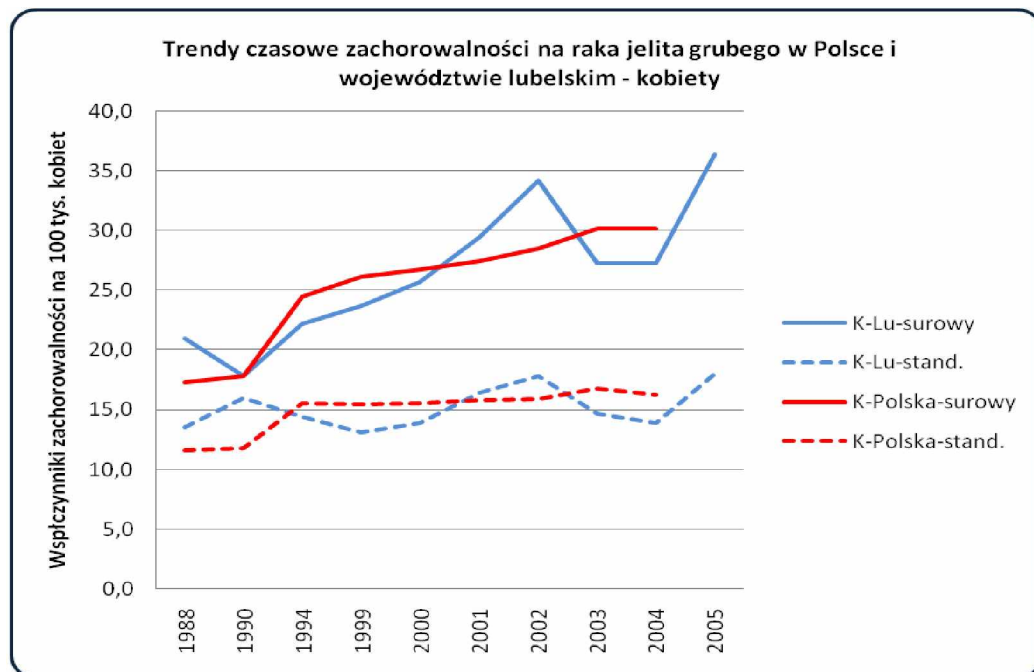

Wykres 5: Trendy czasowe zachorowalności na raka gruczołu krokowego u mężczyzn w województwie lubelskim na tle Polski w latach 1988 – 2005.

Chart 5: Prostate cancer incidence time trends in males in Lublin Region compared to Poland, 1988 – 2005.

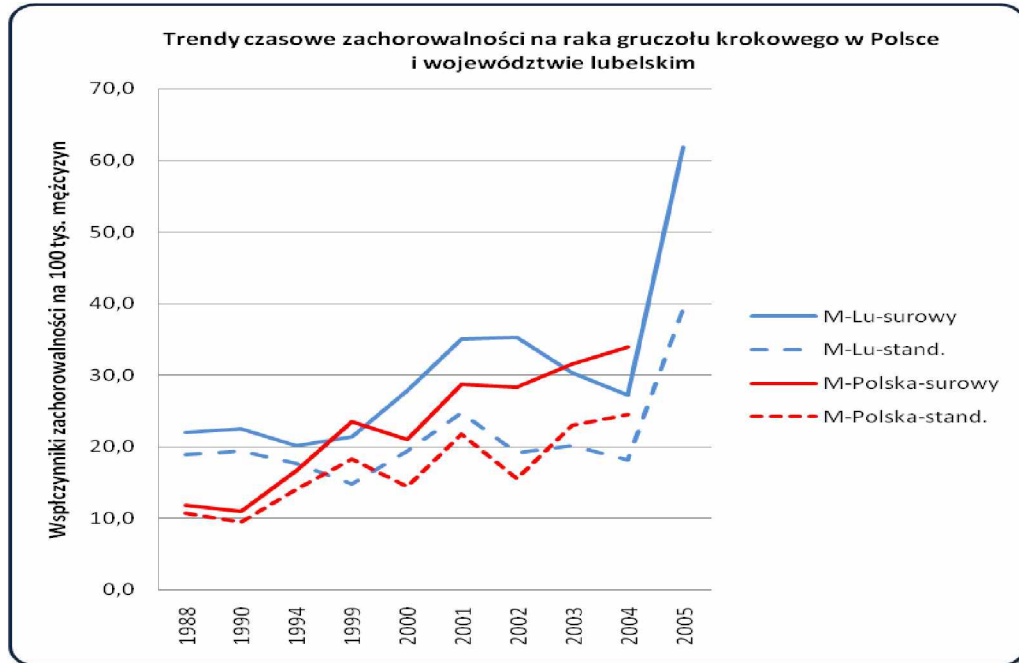

Wykres 6: Trendy czasowe zachorowalności na raka pęcherza moczowego u mężczyzn w województwie lubelskim na tle Polski w latach 1988 – 2005.

Chart 6: Urinary bladder cancer incidence time trends in males in Lublin Region compared to Poland, 1988 – 2005.

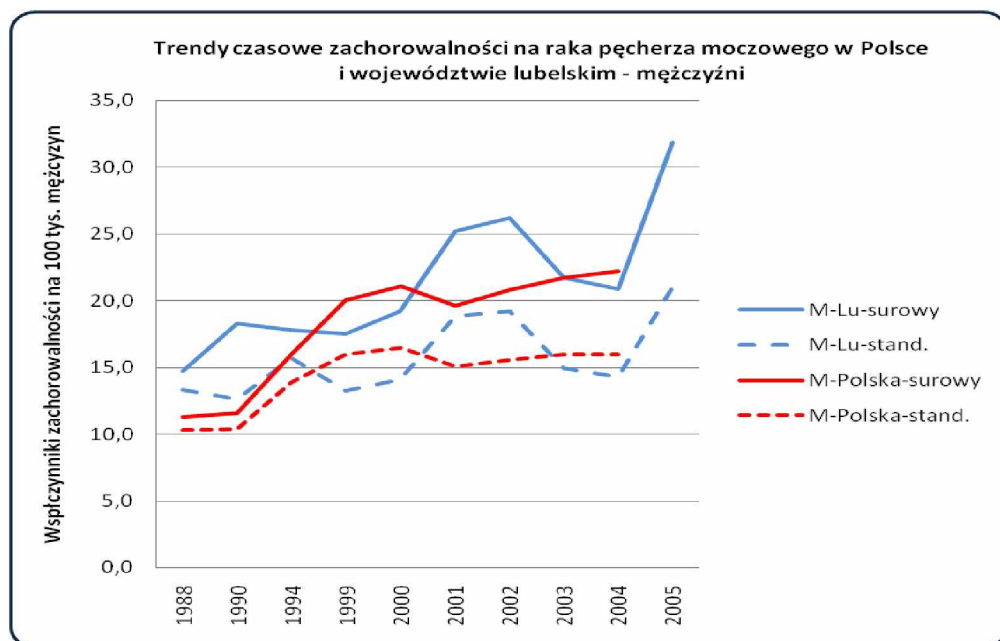

Wykres 7: Trendy czasowe zachorowalności na raka szyjki macicy u kobiet w województwie lubelskim na tle Polski w latach 1988 – 2005.

Chart 7: Uterine cervix cancer incidence time trends in females in Lublin Region compared to Poland, 1988 – 2005.

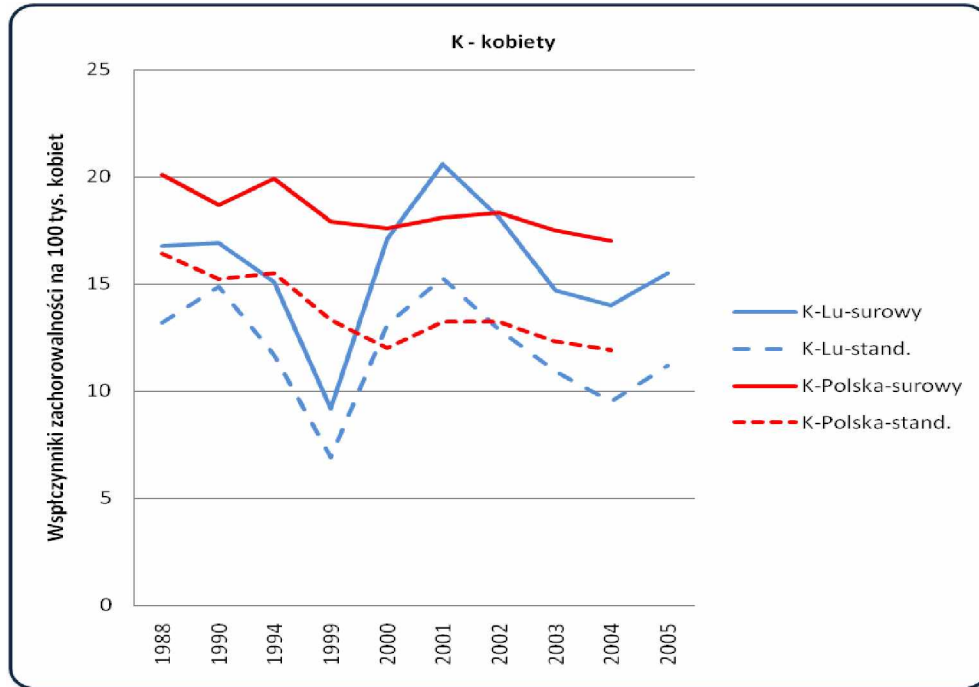

Wykres 8: Trendy czasowe zachorowalności na trzonu macicy u kobiet w województwie lubelskim na tle Polski w latach 1988 – 2005.

Chart 8: Carcinoma of uterine body incidence time trends in females in Lublin Region compared to Poland, 1988 – 2005.

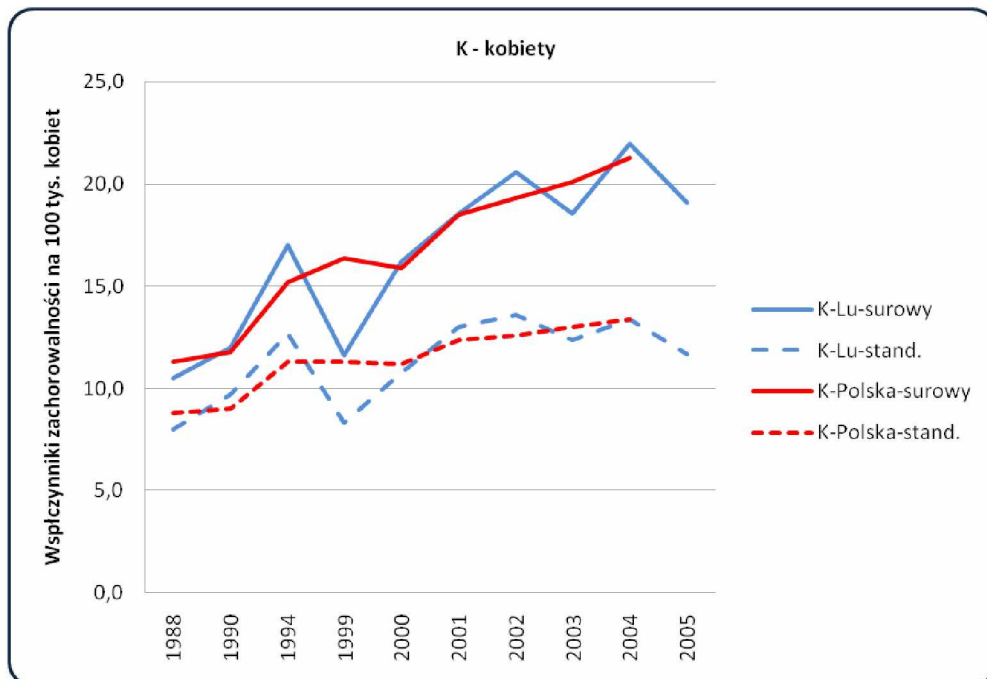

Wykres 9: Trendy czasowe zachorowalności na raka jajnika u kobiet w województwie lubelskim na tle Polski w latach 1988 – 2005.

Chart 9: Ovarian cancer incidence time trends in females in Lublin Region compared to Poland, 1988 – 2005.

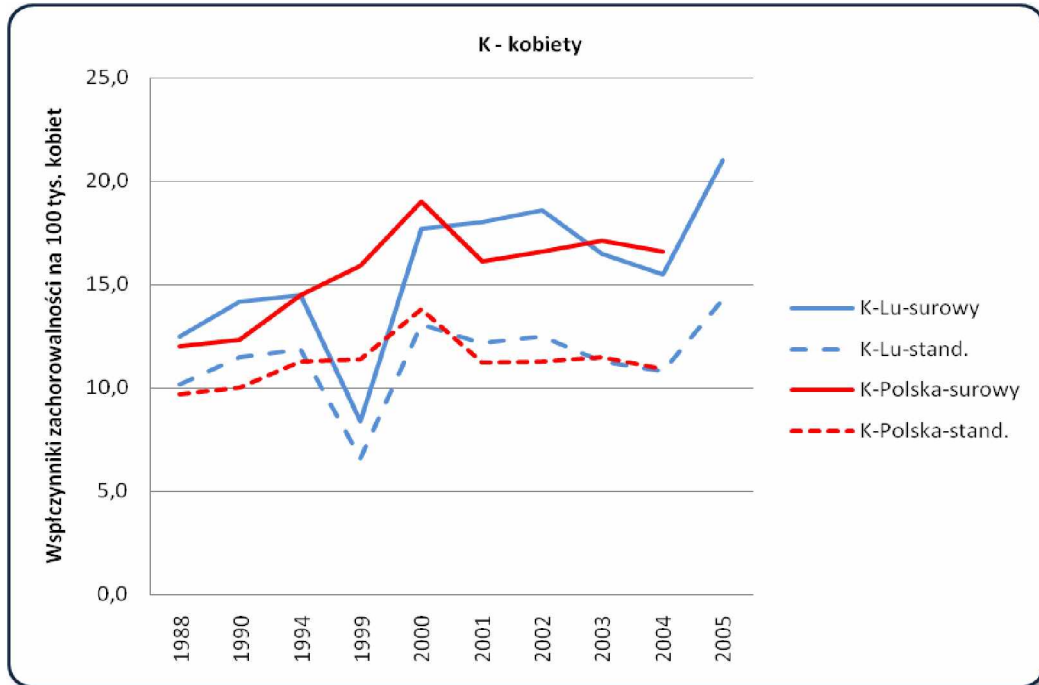

Wykres 10: Trendy czasowe zachorowalności na raka żołądka w województwie lubelskim na tle Polski w latach 1988 – 2005.

Chart 10: Stomach cancer incidence time trends in Lublin Region compared to Poland, 1988 – 2005.

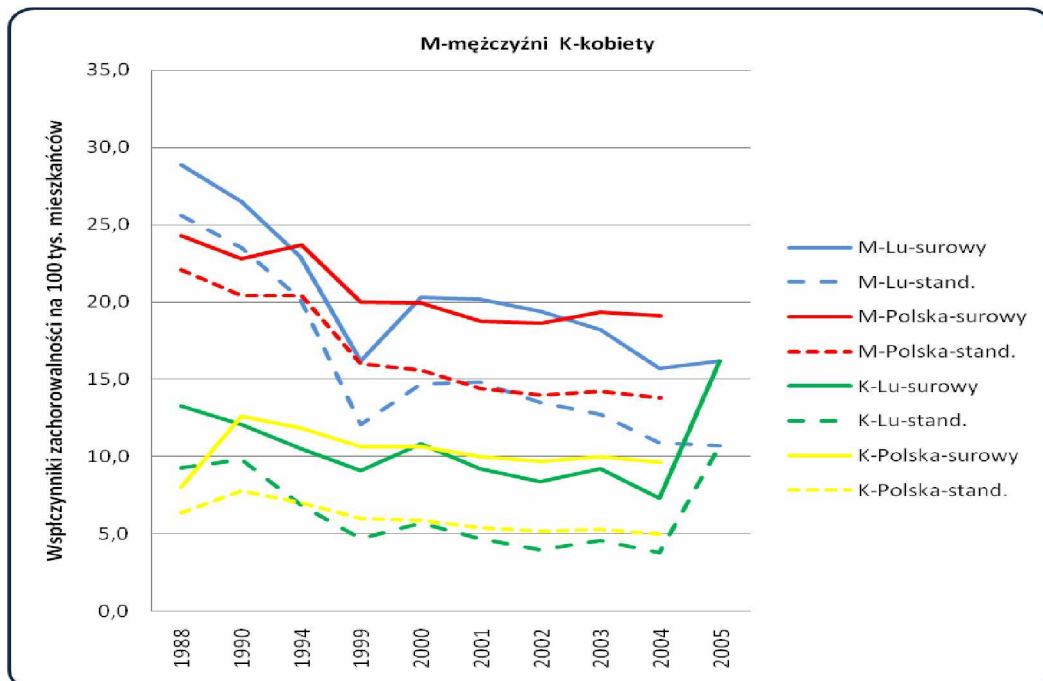

**Mapa 1: Rozkład geograficzny zachorowalności na nowotwory złośliwe w poszczególnych gminach województwa lubelskiego w 2005r.**

**Map 1: Geographical distribution of malignant neoplasms in different districts of Lublin Region, 2005.**

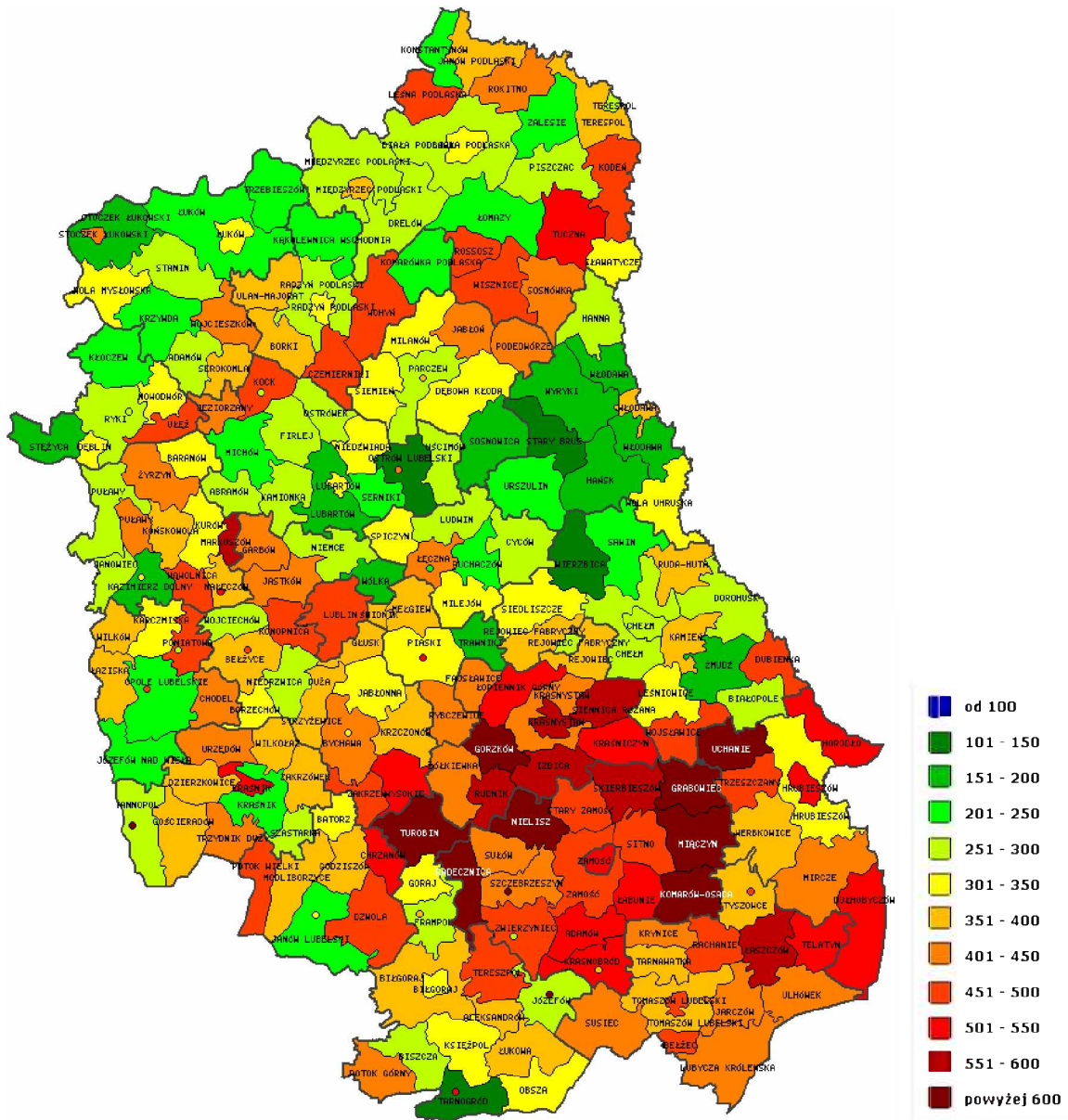

**Mapa 2: Rozkład geograficzny zachorowalności na nowotwory złośliwe wśród mężczyzn w poszczególnych powiatach województwa lubelskiego w 2005r.**

**Map 2: Geographical distribution of malignant neoplasms in different districts of Lublin Region, males - 2005.**

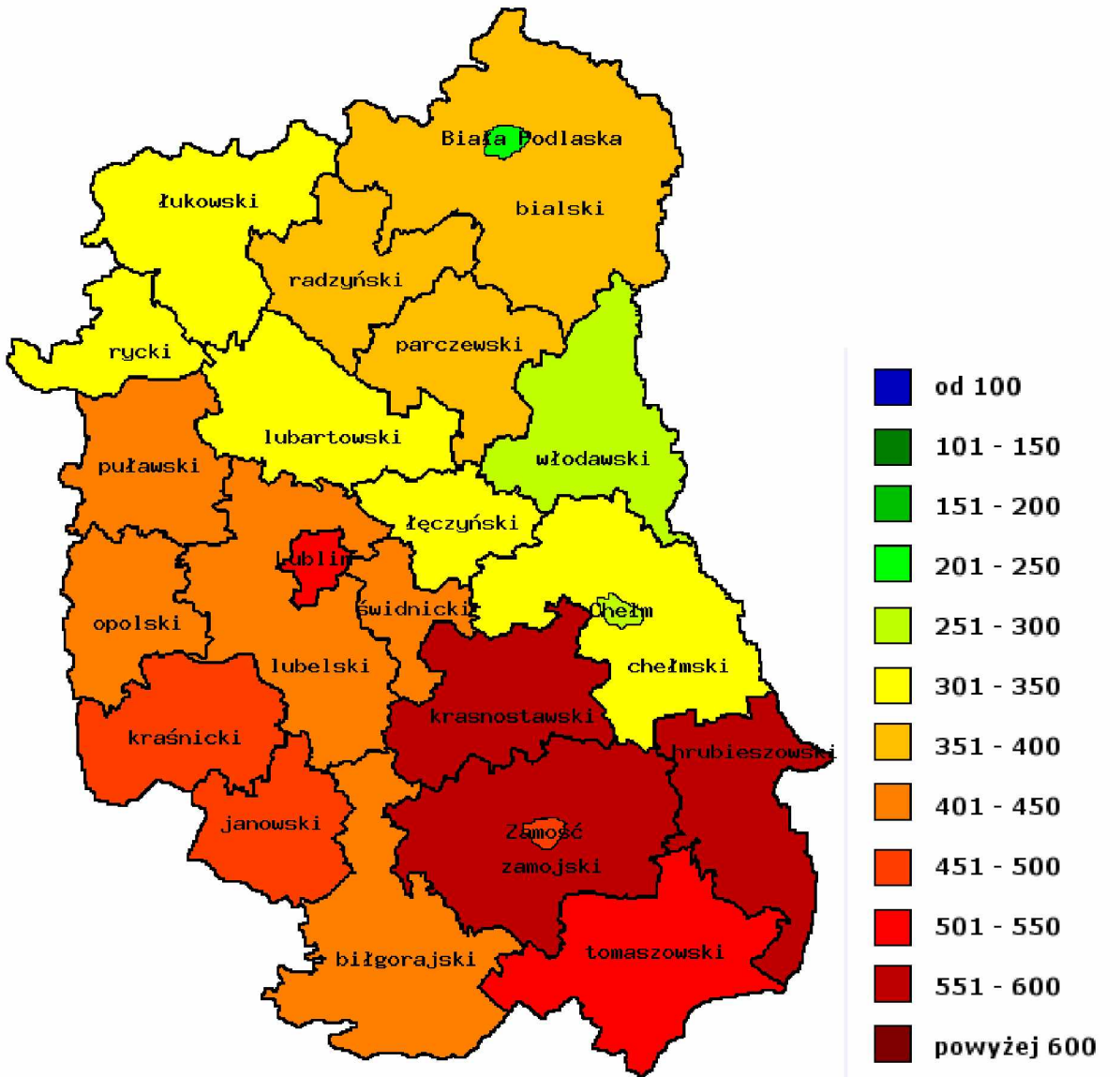



**Mapa 3: Rozkład geograficzny zachorowalności na nowotwory złośliwe wśród kobiet w poszczególnych powiatach województwa lubelskiego w 2005r.**

**Map 3: Geographical distribution of malignant neoplasms in different districts of Lublin Region, females - 2005.**

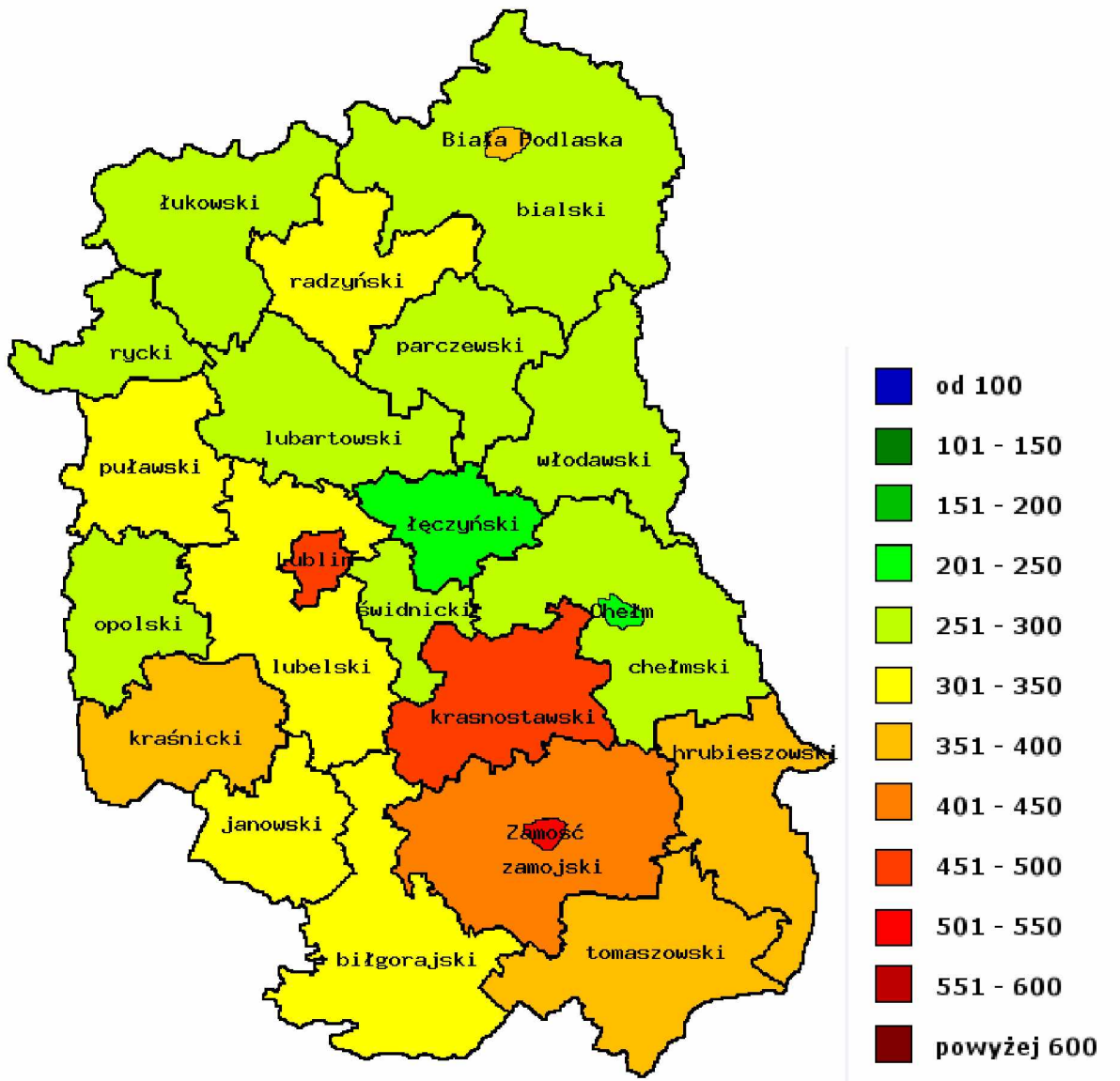

Załącznik 1.

Adresat: MINISTERSTWO ZDROWIA: Regionalny Rejestr Nowotworów Przekazać w terminach przewidzianych w programie badań statystycznych statystyki publicznej		7460513545
1. Typ karty <input type="checkbox"/> pierwsza <input type="checkbox"/> kontrolna	2. Numer	
<b>KARTA ZGŁOSZENIA NOWOTWORU ZŁOSLIWEGO MZ/N-1a</b>		
Nazwa i adres jednostki - pieczęć z numerem REGON		3. REGON (cz. I resort. kodu identyf.)
		4. PESEL
		5. Data urodzenia _____ - _____ - _____ <span style="font-size: small;">rok                      miesiąc                      dzień</span>
		6. Płeć <input type="checkbox"/> mężczyzna <input type="checkbox"/> kobieta
7. Nazwisko		
8. Imię		9. Poprzednie nazwisko
ADRES		
10. Miejscowość		11. Kod TERYT
12. Ulica, nr domu, nr mieszkania		
13. Gmina	14. Powiat	15. Województwo
16. Zajęcie <input type="checkbox"/> uczeń <input type="checkbox"/> prac. umysłowy <input type="checkbox"/> prac. fizyczny <input type="checkbox"/> rolnik <input type="checkbox"/> emeryt/rencista <input type="checkbox"/> inny		
17. Wykształcenie <input type="checkbox"/> niep. podstaw. <input type="checkbox"/> podstawowe <input type="checkbox"/> zas. zawodowe <input type="checkbox"/> średnie <input type="checkbox"/> niep. wyższe <input type="checkbox"/> wyższe		
18. DATA ROZPOZNANIA _____ - _____ - _____ <span style="font-size: small;">rok                      miesiąc                      dzień</span>		
DATA PRZYJĘCIA:		22. DATA ZGONU _____ - _____ - _____ <span style="font-size: small;">rok                      miesiąc                      dzień</span>
19. Do ambulatorium _____ - _____ - _____	20. Do szpitala _____ - _____ - _____	23. Miejsce zgonu <input type="checkbox"/> szpital <input type="checkbox"/> dom <input type="checkbox"/> inne
21. DATA WYPISU _____ - _____ - _____ <span style="font-size: small;">rok                      miesiąc                      dzień</span>	24. Przyczyna zgonu <input type="checkbox"/> nowotwór <input type="checkbox"/> inna	
25. ROZPOZNANIE KLINICZNE: ICD-10 _____		28. ROZPOZNANIE HISTOPATOLOGICZNE _____
Opis i lokalizacja nowotworu: ..... ..... .....		<input type="checkbox"/> nie pobrano materiału do badania <span style="float: right;">29. Kod histopat. _____</span> <input type="checkbox"/> pobrano wycinek (badanie w toku) <input type="checkbox"/> wynik negatywny (nie potwierdzono nowotworu) <input type="checkbox"/> wynik pozytywny (potwierdzono nowotwór) Typ histologiczny: .....
26. Nowotwór <input type="checkbox"/> pojedynczy <input type="checkbox"/> mnogi		31. Stadium zaawansowania
27. Strona ciała <input type="checkbox"/> prawa <input type="checkbox"/> lewa <input type="checkbox"/> obustronna		<input type="checkbox"/> rak in situ <input type="checkbox"/> regionalne (przerzuty regionalne) <input type="checkbox"/> miejscowe <input type="checkbox"/> uogólnione (przerzuty odległe) <input type="checkbox"/> niedokładnie określone
30. Kod zaawansowania TNM 0 1 2 3 4 X T <input type="checkbox"/> <input type="checkbox"/> <input type="checkbox"/> <input type="checkbox"/> <input type="checkbox"/> <input type="checkbox"/> <input type="checkbox"/> TIS N <input type="checkbox"/> <input type="checkbox"/> <input type="checkbox"/> <input type="checkbox"/> M <input type="checkbox"/> <input type="checkbox"/> <input type="checkbox"/>		34. Metody leczenia nieskojarzonego <input type="checkbox"/> chirurgia <input type="checkbox"/> hormonoterapia <input type="checkbox"/> radioterapia <input type="checkbox"/> immunoterapia <input type="checkbox"/> chemioterapia <input type="checkbox"/> inne <span style="font-size: small; text-align: right;">możliwe zaznaczenie kilku pól</span>
32. Inne podstawy rozpoznania <input type="checkbox"/> cytologia <input type="checkbox"/> inne bad. obraz. <input type="checkbox"/> endoskopia <input type="checkbox"/> badanie kliniczne <input type="checkbox"/> radiologia <input type="checkbox"/> sekcja <input type="checkbox"/> operacja wywiad. <input type="checkbox"/> tylko akt zgonu <input type="checkbox"/> badanie skryningowe <span style="font-size: small;">możliwe zaznaczenie kilku pól</span>	33. Leczenie skojarzone <input type="checkbox"/> radioter.+chemioter. <input type="checkbox"/> chirurgia+chemioter. <input type="checkbox"/> radioter.+chemioter.+chirurgia <input type="checkbox"/> radioter.+chirurgia <input type="checkbox"/> lecz. nieskojarzone (wypełnić pkt. 34)	
35. Rodzaj leczenia <input type="checkbox"/> radykalne <input type="checkbox"/> paliatywne <input type="checkbox"/> objawowe <input type="checkbox"/> skierowany na leczenie <input type="checkbox"/> brak zgody na leczenie		
36. Data wypełnienia karty _____ - _____ - _____ <span style="font-size: small;">rok                      miesiąc                      dzień</span>		37. Nr statystyczny lekarza _____
38. Identyfikator osoby wczytującej _____		39. Podpis lekarza .....
Kartę wypełnia się dla chorych z rozpoznaniem lub <u>podejrzeniem</u> nowotworu przy pierwszym oraz ponownym zgłoszeniu, a także w przypadku zgonu		

**INSTRUKCJA WYPEŁNIANIA KARTY ZGŁOSZENIA NOWOTWORÓW ZŁOŚLIWYCH**

**Zasady Ogólne**

Karta Zgłoszenia Nowotworu Złośliwego MZ/N-1a służy do zgłaszania wykrytych przypadków nowotworów złośliwych oraz raka *in situ* przez placówki publicznej i niepublicznej służby zdrowia na terenie całego kraju.

Kartę należy wypełniać:

- przy pierwszym rozpoznaniu lub podejrzeniu nowotworu,
- przy wizytach kontrolnych, w czasie których zostanie stwierdzona zmiana mająca związek z rozpoznaną chorobą,
- na podstawie aktu zgonu, jeśli przyczyną zgonu był nowotwór złośliwy.

Zgłoszeniu podlegają choroby nowotworowe oznaczone w X rewizji Międzynarodowej Statystycznej Klasyfikacji Chorób i Problemów Zdrowotnych numerami C00-C97 oraz D00-D09.

**ZASADY WYPEŁNIANIA KARTY**

Kartę należy wypełniać czytelnie czarnym lub niebieskim długopisem używając drukowanych liter, a pola kodowe zaznaczać **symbolem X** wewnątrz obszaru pola. **Nie należy wypełniać pól oznaczonych szarym kolorem (nr 2, 11, 25, 29, 38)**

- Pole 1. Należy zaznaczyć, czy pacjent ma wypełnianą kartę KZNZ po raz pierwszy, czy jest to jego kolejna karta.
- Pole 2. Nie wypełniać (wypełnia regionalny rejestr onkologiczny).
- Pole 3. Należy wstawić nazwę lub stempel jednostki zgłaszającej oraz wpisać jej numer REGON.
- Pole 4. Należy wpisać pełny numer PESEL.
- Pole 5. Należy wpisać datę urodzenia według ustalonego formatu: rrrr mm dd.
- Pole 6. Należy zaznaczyć znakiem X odpowiednią płeć.
- Pole 7. Należy wpisać aktualne nazwisko pacjenta.
- Pole 8. Należy wpisać imię (imiona) pacjenta.
- Pole 9. Przy zmianie nazwiska należy podać również to nazwisko, które pacjent nosił w czasie postawienia pierwszej diagnozy czy poprzednich zgłoszeń.
- Pole 10. Należy wpisać miejscowość, w której pacjent jest zameldowany na stałe.
- Pole 11. Nie wypełniać (wypełnia Rejestr Nowotworów Złośliwych).
- Pole 12. Należy wpisać ulicę, nr domu i mieszkania pacjenta w miejscu zameldowania.
- Pole 13. Należy wpisać gminę, w której leży miejscowość.
- Pole 14. Należy wpisać powiat, w którym leży miejscowość.
- Pole 15. Należy wpisać województwo, w którym leży miejscowość.
- Pole 16. Należy zaznaczyć znakiem X rodzaj wykonywanego zajęcia.
- Pole 17. Należy zaznaczyć znakiem X wykształcenie pacjenta.
- Pole 18. Należy wpisać datę rozpoznania nowotworu według ustalonego formatu: rrrr mm dd.
- Pole 19. Należy wpisać datę porady ambulatoryjnej według ustalonego formatu: rrr mm dd.
- Pole 20. Należy wpisać datę przyjęcia do szpitala według ustalonego formatu: rrrr mm dd.
- Pole 21. Należy wpisać datę wypisu ze szpitala według ustalonego formatu: rrrr mm dd.
- Pole 22. Należy wpisać datę zgonu pacjenta według ustalonego formatu: rrrr mm dd.
- Pole 23. Należy zaznaczyć znakiem X miejsce zgonu pacjenta (hospicjum należy do kategorii „inne”).
- Pole 24. Należy zaznaczyć znakiem X przyczynę zgonu pacjenta.
- Pole 25. Pola kodowego nie wypełniać. W miejscu na opis należy wpisać rozpoznanie kliniczne z dokładnym umiejscowieniem nowotworu (także tkanki krwiotwórczej i układu chłonnego), precyzując czy chodzi o umiejscowienie pierwotne czy przerzut a pierwotny punkt wyjścia nowotworu jest nieznan.
- Pole 26. Należy zaznaczyć, czy rozpoznany nowotwór jest pierwszym nowotworem, czy jest to kolejny różny histologicznie nowotwór. Nie należy zakreślać pól w wypadku przerzutów.
- Pole 27. W wypadku nowotworów umiejscowionych w narządach parzystych należy podać stronę ciała pacjenta, po której znajduje się nowotwór.
- Pole 28. Pola kodowego nie wypełniać. W miejscu na opis należy wpisać rozpoznanie histopatologiczne
- Pole 29. Jeżeli chory nie miał badania histopatologicznego, w polu należy zakreślić "nie pobrano materiału do badania". Jeżeli nie otrzymano jeszcze wyniku badania, należy zakreślić "pobrano wycinek - badanie w toku". Jeżeli wynik badania był ujemny, należy zakreślić "wynik negatywny", zaś jeśli badanie potwierdziło występowanie nowotworu należy podać pełne rozpoznanie histopatologiczne lub zakreślić "wynik pozytywny".
- Pole 30. Należy zakreślić stadium zaawansowania choroby nowotworowej w klasyfikacji TNM.
- Pole 31. Jeśli diagnostyka TNM nie jest możliwa, należy określić stadium zaawansowania choroby.
- Pole 32. Jeżeli nie wykonano badania histopatologicznego, należy zakreślić jakie inne badania były podstawą rozpoznania nowotworu. Wskazywanie innych badań, których rezultat nie posiada istotnej wartości diagnostycznej jest niecelowe. Laparotomię należy zaznaczyć jako operację wywiadowczą.
- Pole 33. Należy określić jakie metody leczenia skojarzonego zastosowano u pacjenta (kolejność nieistotna)
- Pole 34. Należy zakreślić, jakiemu leczeniu przeciwnowotworowemu nieskojarzonemu poddano dotychczas pacjenta. (Operacja wywiadowcza nie jest leczeniem chirurgicznym). Możliwe zaznaczenie kilku pól.
- Pole 35. Należy określić rodzaj leczenia, zaznaczając jedną z przewidzianych na karcie możliwości.
- Pole 36. Należy wpisać datę wypełnienia karty według ustalonego formatu: rrrr mm dd.
- Pole 37. Pole na podpis lekarza wypełniającego kartę oraz numer statystyczny lekarza.
- Pole 38. Nie wypełniać.
- Pole 39. Czytelny podpis i pieczęć lekarza

## Załącznik 2.

### Międzynarodowa Klasyfikacja Chorób i Problemów Zdrowotnych -X rewizja - skrót -

#### ROZDZIAŁ II - Nowotwory (COO-D48)

Rozdział ten obejmuje następujące szerokie grupy nowotworów.

**C00-C75:** Nowotwory złośliwe o określonym umiejscowieniu uznane lub podejrzane jako pierwotne, za wyjątkiem nowotworów tkanki limfatycznej, krwiotwórczej i tkanek pokrewnych:

C00-C14	Wargi, jamy ustnej i gardła
C15-C26	Narządów trawiennych
C30-C39	Układu oddechowego i narządów klatki piersiowej
C40-C41	Kości i chrząstki stawowej
C43-C44	Skóry
C45-C49	Międzybłonna (mesotelialne) i tkanek miękkich
C50	Sutka
C51-C58	Żeńskich narządów płciowych
C60-C63	Męskich narządów płciowych
C64-C68	Układu moczowego
C69-C72	Oka, mózgu i innych części centralnego systemu nerwowego
C73-C75	Tarczycy i innych gruczołów wydzielania wewnętrznego

**C76-C80:** Nowotwory złośliwe o niedokładnie określonym, wtórnym i nieokreślonym umiejscowieniu.

**C81 -C96:** Nowotwory złośliwe uznane lub podejrzane jako pierwotne tkanki limfatycznej, krwiotwórczej i tkanek pokrewnych.

**C97:** Nowotwory złośliwe niezależnych (pierwotnych) mnogich umiejscowień.

**D00-D09** Nowotwory in situ.

**D10-D36** Nowotwory niezłośliwe.

**D37-D48** Nowotwory o niepewnym lub nieznanym charakterze.

#### Uwagi:

Nowotwory niezłośliwe (**D10-D36**) oraz o niepewnym lub nieznanym (**D37-D48**) charakterze nie podlegają rejestracji.

#### Nowotwory złośliwe o określonym umiejscowieniu (C00-C75)

##### Nowotwory złośliwe wargi, jamy ustnej i gardła (C00-C14)

###### **C00.\* Nowotwory złośliwe wargi**

Nie obejmuje skóry wargi (C43.0, C44.0)

###### **C01 Nowotwór złośliwy nasady języka**

Powierzchnia grzbietowa języka

Ustalona część języka BNO

Tylna jedna trzecia część języka

###### **C02.\* Nowotwór złośliwy innych i nieokreślonych części języka**

###### **C03.\* Nowotwór złośliwy dziąsła**

*Obejmuje:* błona śluzowa brzegu zębodołu, dziąsło

*Nie obejmuje:* nowotwory złośliwe zębopochodne (C41.0-C41.1)

###### **C04.\* Nowotwór złośliwy dna jamy ustnej**

###### **C05.\* Nowotwór złośliwy podniebienia**

###### **C06.\* Nowotwór złośliwy innych i nieokreślonych części jamy ustnej**

###### **C07 Nowotwór złośliwy ślinianki przyusznej**

###### **C08.\* Nowotwór złośliwy innych i nieokreślonych dużych gruczołów ślinowych**

*Nie obejmuje:* nowotwory złośliwe małych gruczołów ślinowych, które są klasyfikowane zgodnie z ich umiejscowieniem anatomicznym

nowotwory złośliwe małych gruczołów ślinowych BNO (C06.9)

nowotwory złośliwe ślinianki przyusznej (C07)

###### **C09.\* Nowotwory złośliwe migdałka**

*Nie obejmuje:* migdałek językowy (C02.4)

migdałek gardłowy (C11.1)

- C10.\* Nowotwór złośliwy części ustnej gardła (oropharynx)**  
*Nie obejmuje:* Migdałek (C09.\*)
- C11.\* Nowotwór złośliwy części nosowej gardła (nasopharynx)**
- C12 Nowotwór złośliwy zachyłka gruszkowatego**  
 Zachyłek gruszkowaty
- C13.\* Nowotwór złośliwy części krtaniowej gardła (hypopharynx)**  
*Nie obejmuje:* zachyłek gruszkowaty (C12)
- C14.\* Nowotwór złośliwy o innym i bliżej nieokreślonym umiejscowieniu w obrębie wargi jamy ustnej i gardła**  
*Nie obejmuje:* jama ustna BNO (C06.9)

**Nowotwory złośliwe narządów trawiennych (C15-C26)**

- C15.\* Nowotwór złośliwy przełyku**
- C16.\* Nowotwór złośliwy żołądka**
- C17.\* Nowotwór złośliwy jelita cienkiego**
- C18.\* Nowotwór złośliwy jelita grubego**
- C19 Nowotwór złośliwy zgięcia esiczo-odbytniczego**  
 Okrężnica z odbytnicą  
 Zgięcie krzyżowe (okrężnicy esowatej)
- C20 Nowotwór złośliwy odbytnicy**  
 Bańka odbytnicy
- C21 Nowotwór złośliwy odbytu i kanału odbytu**
- C22.\* Nowotwór złośliwy wątroby i przewodów żółciowych wewnątrzwątrobowych**  
*Nie obejmuje:* drogi żółciowe BNO (C24.9)  
 wtórne nowotwory złośliwe wątroby (C78.8)
- C23 Nowotwór złośliwy pęcherzyka żółciowego**
- C24.\* Nowotwór złośliwy innych i nie określonych części dróg żółciowych**  
*Nie obejmuje:* wewnątrzwątrobowe drogi żółciowe (C22.1)
- C25.\* Nowotwór złośliwy trzustki**
- C26.\* Nowotwór złośliwy innych i niedokładnie określonych narządów trawiennych**  
*Nie obejmuje:* otrzewna i przestrzeń zaotrzewnowa (C48.-)

**Nowotwory złośliwe narządów oddechowych i klatki piersiowej (C30-C39)**

- Obejmuje:* ucho środkowe  
*Nie obejmuje:* międzybłoniak (C45.-)
- C30\* Nowotwór złośliwy jamy nosowej i ucha środkowego**
- C31\* Nowotwór złośliwy zatok przynosowych**
- C32\* Nowotwór złośliwy krtani**
- C33 Nowotwór złośliwy tchawicy**
- C34\* Nowotwór złośliwy oskrzela i płuca**
- C37 Nowotwór złośliwy grasicy**
- C38\* Nowotwór złośliwy serca, śródpiersia i opłucnej**  
*Nie obejmuje:* międzybłoniak (C45.-)
- C39\* Nowotwór złośliwy innych i niedokładnie określonych części układu oddechowego i narządów klatki piersiowej**  
*Nie obejmuje:* narządy wewnątrz klatki piersiowej BNO (C76.1)  
 narządy klatki piersiowej BNO (C76.1)

**Nowotwory złośliwe kości i chrząstki stawowej (C40-C41)**

- Nie obejmuje:* szpik BNO (C96.7)  
 błona maziowa torebki stawowej (C49.-)
- C40\* Nowotwór złośliwy kości i chrząstki stawowej kończyn**
- C41\* Nowotwór złośliwy Kości i chrząstki stawowej o innym i nieokreślonym umiejscowieniu**  
*Nie obejmuje:* kości kończyn (C40.-)  
 chrząstki:  
 \* ucha (C49.1)  
 \* krtani (C32.3)  
 \* kończyn (C40.-)  
 \* nosa (C30.0)

**Czerniak i inne nowotwory złośliwe skóry (C43-C44)**

**C43\* Czerniak złośliwy skóry**

*Obejmuje:* kod morfologiczny M872-M879 z określeniem charakteru nowotworu przez kod /3

*Nie obejmuje:* czerniak złośliwy skóry narządów płciowych (C51-C52, C60.-, C63 -)

**C44\* Inne nowotwory złośliwe skóry**

*Obejmuje:* nowotwory złośliwe:

\* gruczołów łojowych

\* gruczołów potowych

*Nie obejmuje:* mięsak Kaposi'ego (C46.-)

czerniak złośliwy skóry (C43 -)

skóry narządów płciowych (C51-C52, C60 -,C63.-)

**Nowotwory złośliwe międzybłonna i tkanek miękkich (C45-C49)**

**C45\* Międzybłoniak**

*Obejmuje:* kod morfologiczny M905 z kodem charakteru nowotworu /3

**C46\* Mięsak Kaposi'ego**

*Obejmuje:* kod morfologiczny M9140 z kodem charakteru nowotworu /3

**C47\* Nowotwory złośliwe nerwów obwodowych i autonomicznego układu nerwowego**

*Obejmuje:* nerwy i zwoje układu współczulnego i przywspółczulnego

**C48\* Nowotwór złośliwy przestrzeni zaotrzewnowej i otrzewnej**

*Nie obejmuje:* mięsak Kaposi'ego (C46.1)

międzybłoniak (C45. -)

**C49\* Nowotwory złośliwe tkanki łącznej i innych tkanek miękkich**

*Obejmuje:* naczynia krwionośne

błonę maziową .

chrząstkę

powięź

tłuszcz

więzadła, z wyjątkiem więzadeł macicy

naczynia limfatyczne

mięśnie

kaletkę maziową

ścięgna (pochewki)

*Nie obejmuje:* chrząstki:

ucha (C40-C4 1 )

\* krtani (C32 3)

\* nosa (C30 0)

tkanka łączna sutka (C50-)

mięsak Kaposi'ego (C46 -)

międzybłoniak (C45 -)

nerwy obwodowe i autonomicznego układu nerwowego (C47 -)

otrzewna (C48 -)

prześczeń zaotrzewnowa (C48.0)

**Nowotwór złośliwy sutka (C50)**

**C50\* Nowotwór złośliwy sutka**

*Obejmuje:* tkanka łączna sutka

*Nie obejmuje:* skóra sutka (C43.5,C44.5)

**Nowotwory złośliwe żeńskich narządów płciowych (C51 -C58)**

*Obejmuje:* skóra żeńskich narządów płciowych

**C51\* Nowotwór złośliwy sromu**

**C52 Nowotwór złośliwy pochwy**

**C53\* Nowotwór złośliwy szyjki macicy**

**C54\* Nowotwór złośliwy trzonu macicy**

**C55 Nowotwór złośliwy nieokreślonej części macicy**

**C56 Nowotwór złośliwy jajnika**

**C57\* Nowotwór złośliwy innych i nieokreślonych żeńskich narządów płciowych**

**C58 Nowotwór złośliwy łożyska**

Rak kosmówkowy BNO

Nabłoniak kosmówkowy BNO

**Nie obejmuje:** gruczolak kosmówkowy (niszczący) (D39.2)  
zaśniad groniasty:  
\* BNO (001.9)  
\* inwazyjny (D39.2)  
\* złośliwy (D39.2)

**Nowotwory złośliwe męskich narządów płciowych (C60-C63)**

**C60\*** Nowotwór złośliwy prącia

**C61** Nowotwór złośliwy gruczołu krokowego

**C62\*** Nowotwór złośliwy jądra

**C63\*** Nowotwór złośliwy innych i nieokreślonych męskich narządów płciowych

**Nowotwory złośliwe układu moczowego (C64-C68)**

**C64** Nowotwór złośliwy nerki za wyjątkiem miedniczki nerkowej

**Nie obejmuje:** nerkowe:  
\* kielichy (C65)  
\* miedniczki (C65)

**C65** Nowotwór złośliwy miedniczki nerkowej

Przejście miedniczkowo-moczowodowe

Kielichy nerkowe .

**C66** Nowotwór złośliwy moczowodu

**Nie obejmuje:** ujście moczowodu do pęcherza (C67.6)

**C67\*** Nowotwór złośliwy pęcherza moczowego

**C68\*** Nowotwór złośliwy innych i nieokreślonych narządów moczowych

**Nie obejmuje:** układ moczowo-płciowy BNO  
\* żeński (C57.9)  
\* męski (C63.9)

**Nowotwory złośliwe oka, mózgu i innych części centralnego systemu nerwowego (C69-C72)**

**C69\*** Nowotwór złośliwy oka

**Nie obejmuje:** tkanka łączna powieki (C49.0)  
powieka (skóra) (C43.1,C44.1)  
nerw wzrokowy (C72.3)

**C70\*** Nowotwór złośliwy opon

**C71\*** Nowotwór złośliwy mózgu

**Nie obejmuje:** nerwy czaszkowe (C72.2-C72.5)  
tkanka pozagałkowa (C69.6)

**C72\*** Nowotwór złośliwy rdzenia kręgowego, nerwów czaszkowych i innych części centralnego systemu nerwowego

**Nie obejmuje:** opony (C70.-)  
nerwy obwodowe i autonomicznego układu nerwowego (C47.-)

**Nowotwory złośliwe tarczycy i innych gruczołów wydzielania wewnętrznego (C73-C75)**

**C73** Nowotwór złośliwy tarczycy

**C74\*** Nowotwór złośliwy nadnerczy

**C75\*** Nowotwór złośliwy innych gruczołów wydzielania wewnętrznego i struktur pokrewnych

**Nie obejmuje:** nadnercza (C74.-)  
wyspy trzustkowe (C25.4)  
jajnik (C56)  
jądro (C62)  
grasica (C37)  
tarczyca (C73)

**Nowotwory złośliwe niedokładnie określone, wtórne i o nieokreślonym umiejscowieniu (C76-C80)**

**C76\*** Nowotwór złośliwy umiejscowień innych i niedokładnie określonych

**Nie obejmuje:** nowotwory złośliwe:

- \* układu moczowo-płciowego BNO:
- \* męskiego (C57.9)
- \* żeńskiego (C63.9)
- \* tkanki limfatycznej, krwiotwórczej i pokrewnych (C8 I-C96)
- \* umiejscowień nieokreślonych (C80)

- C77\* Wtórne i nieokreślone nowotwory węzłów chłonnych**  
**Nie obejmuje:** nowotworów złośliwych węzłów chłonnych określonych jako pierwotne (C81-C88, C96.-)
- C78\* Wtórne nowotwory złośliwe układu oddechowego i trawiennego**
- C79\* Wtórny nowotwór złośliwy innych umiejscowień**
- C80 Nowotwór złośliwy bez określenia jego umiejscowienia**  
 Nowotwór złośliwy  
 Rak  
 Rakowatość  
 Uogólniony o nieokreślonym umiejscowieniu  
 \* nowotwór złośliwy (pierwotny) (wtórny)  
 \* proces złośliwy  
 Proces złośliwy  
 Rak mnogi  
 Wyniszczenie nowotworowe  
 Umiejscowienie pierwotne nieznanne

**Nowotwory złośliwe tkanki limfatycznej, .krwiotwórczej i tkanek pokrewnych (C81 -C96)**

- Obejmuje:** kody morfologiczne M959-M994 z kodem określającym charakter nowotworu /3  
**Nie obejmuje:** wtórne i nieokreślone nowotwory węzłów chłonnych (C77.-)
- C81\* Choroba Hodgkina**  
**Obejmuje:** kody morfologiczne M965-M9f6 z kodem określającym charakter nowotworu /3
- C82\* Chłoniak nieziarniczny guzkowy (grudkowy)**  
**Obejmuje:** chłoniak nieziarniczny guzkowy z polami rozlanymi, lub bez obecności pól rozlanych  
 kod morfologiczny M969 z kodem określającym charakter nowotworu /3
- C83\* Chłoniaki nieziarnicze rozlane**  
**Obejmuje:** kody morfologiczne M9593, M9595, M967-M968 z kodem określającym charakter nowotworu /3
- C84\* Obwodowy i skórny chłoniak z komórek T**  
**Obejmuje:** kod morfologiczny M970 z kodem określającym charakter nowotworu /3
- C85\* Inne i nieokreślone postacie chłoniaków nieziarnicznych**  
**Obejmuje:** kody morfologiczne M9590-M9592, M9594, M971 z kodem określającym charakter nowotworu /3
- C88\* Złośliwe choroby immunoproliferacyjne**  
**Obejmuje:** kod morfologiczny M976 z kodem określającym charakter nowotworu /3
- C90\* Szpiczak mnogi i nowotwory z komórek plazmatycznych**  
**Obejmuje:** kod morfologiczny M973, M9830 z kodem określającym charakter nowotworu /3
- C91\* Białaczka limfatyczna**  
**Obejmuje:** kod morfologiczny M982, M9940-M9941 z kodem określającym charakter nowotworu /3
- C92\* Białaczka szpikowa**  
**Obejmuje:** białaczki:  
 \* granulocytową  
 \* szpikowopochodną  
 kody morfologiczne M986-M988, M9930 z kodem określającym charakter nowotworu /3
- C93\* Białaczka monocytowa**  
**Obejmuje:** białaczka monocytowa  
 kod morfologiczny M989 z kodem określającym charakter nowotworu /3
- C94\* Inne białaczki określonego rodzaju**  
**Obejmuje:** kody morfologiczne M984, M9850, M9900, M9910, MM993 1 -M9932 z kodem określającym charakter nowotworu /3



- Nie obejmuje:** białaczkowa siatkowico-sródbłonkowica (C91.4)  
białaczkowa plazmatycznokomórkowa (C90.1)
- C95\* Białaczka z komórek nieokreślonego rodzaju**  
**Obejmuje:** kod morfologiczny M980 z kodem określającym charakter nowotworu /3
- C96\* Inny i nieokreślony nowotwór złośliwy tkanki limfatycznej, krwiotwórczej i tkanek pokrewnych**  
**Obejmuje:** kody morfologiczne M972, M974 z kodem określającym charakter nowotworu /3

### **Nowotwory złośliwe niezależnych (pierwotnych) mnogich umiejscowień (C97)**

#### **C97 Nowotwory złośliwe niezależnych (pierwotnych) mnogich umiejscowień**

#### **Nowotwory in situ (D00-D09)**

- Obejmuje:** choroba Bowena  
erytroplazja  
kod morfologiczny określający charakter nowotworu /2  
erytroplazja Queyrata
- D00\* Rak in situ jamy ustnej, przełyku i żołądka**  
**Nie obejmuje:** czerniak in situ (D03.-)
- D01\* Raki in situ innych i nieokreślonych części narządów trawiennych**  
**Nie obejmuje:** czerniak in situ (D03.-)
- D02\* Rak in situ ucha środkowego i układu oddechowego**  
**Nie obejmuje:** czerniak in situ (D03.-)
- D03\* Czerniak in situ**  
**Obejmuje:** kod morfologiczny M872-M879 z kodem określającym charakter nowotworu /2
- D04\* Rak in situ skóry**  
**Nie obejmuje:** erytroplazja Queyrata (prącia) BNO (D07.4)  
czerniak in situ (DC13.-)
- D05\* Rak in situ sutka**  
**Nie obejmuje:** rak in situ skóry sutka (D04.5)  
czerniak in situ sutka (skóry) (D03.5)
- D06\* Rak in situ szyjki macicy**  
**Obejmuje:** dysplazja wewnątrznałonkowa szyjki macicy stopnia III ze wzmianką lub bez wzmianki o nasilonej dysplazji  
**Nie obejmuje:** czerniak in situ szyjki (D03.5)  
nasilona dysplazja szyjki (N87.2)
- D07\* Rak in situ innych i nieokreślonych narządów płciowych**  
**Nie obejmuje:** czerniak in situ (D03.5)
- D09\* Rak in situ innych i nieokreślonych umiejscowień**

\* - kategorie oznaczone gwiazdką zawierają podkategorie szczegółowe.