

SPRAWOZDANIE

„TOWARZYSTWA WZAJEMNEJ POMOCY
MŁODZIEŻY, KSZTAŁCĄCEJ SIĘ W WYŻSZYCH
ZAKŁADACH NAUKOWYCH W KRAKOWIE,
IM. HIERONIMA ŁOPACIŃSKIEGO“.

ZA CZAS

OD 19 LISTOPADA 1911 R. DO 9 LISTOPADA 1912 R.



W KRAKOWIE 1913 R. — NAKŁADEM TOWARZYSTWA.
DRUKARNIA UNIwersYTETU JAGIELLOŃSKIEGO POD ZARZĄDEM J. FILIPOWSKIEGO.

SPRAWOZDANIE
TOWARZYSTWA WYKONAWCZEGO
MUNICIPALNEGO W ZAKRESIE
NARZĄDZENIA
mas. 7613/1911-12



Wyciąg ze statutu „Towarzystwa“.

- § 9. Towarzystwo składa się z członków:
- a) honorowych,
 - b) założycieli i wspierających,
 - c) zwyczajnych.
- § 10. Członków honorowych mianuje Walne Zgromadzenie na wniosek zarządu, za szczególne zasługi względem Towarzystwa, oraz z pośród wybitnych przedstawicieli społeczeństwa polskiego.
- § 11. Członkiem założycielem zostaje każdy, kto złoży jednorazowo najmniej 100 koron, członkiem wspierającym każdy, kto składa rocznie najmniej 10 koron.
- § 12. Członkiem zwyczajnym może zostać każdy, kształcący się w jednym z wyższych zakładów naukowych w Krakowie, urodzony lub wychowany w Lubelskiem, po uiszczeniu wpisowego i otrzymaniu legitymacji członka.

NDL
UMC
LUBELSK

K 128 / 63 / 2



Sprawozdanie niniejsze obejmuje rok trzeci istnienia Towarzystwa za czas od 19 listopada 1911 r. do 9 listopada 1912 r.

Zaczynaliśmy rok ten z wiarą w nasze siły i ufaliśmy, że chwilowy względny zastój w rozwoju Towarzystwa wyrówna się. I nie zawiedliśmy się. Życie uniwersyteckie płynęło torem spokojniejszym, przerw w naukach nie było i normalny rozwój na wszystkich punktach stał się możliwym.

Przedewszystkiem z radością musimy zaznaczyć wzrost sympaty, z jaką starsze społeczeństwo pocyna się ku nam zwracać. Nieliczne są to jeszcze fakty, ale w każdym razie zdarzają się one częściej niż w latach ubiegłych, w których były bardzo rzadkie — nieomal wyjątkowe. Może jest to na skutek tego, że bardziej dawaliśmy słyszeć o sobie, czy to przez umieszczanie wzmianek w gazetach, czy to przez listy do osób prywatnych, czy też wreszcie przez wydanie zeszłorocznego sprawozdania, — faktem jednak jest, że zainteresowanie się naszą sprawą trochę wzrosło. Zdołaliśmy pozyskać kilku członków wspierających, dary od osób prywatnych i instytucji napływały coraz liczniej, wreszcie otrzymywaliśmy częste słowa zachęty i pomoc bezinteresowną w naszych przedsięwzięciach.

Głęboką czujemy wdzięczność dla J. M. Rektora Dra Fiericha za stale okazywaną nam życzliwość. Jego Magnificencya ofiarował nam w roku sprawozdawczym 100 kor., nie szczędząc nam pozatem nigdy rad i słów zachęty. Na tem też miejscu składamy Mu te kilka słów gorącej podziękii, wyrażając zarazem żal, że niczem więcej odwdziżyć Mu się nie jesteśmy w stanie.

W Panu Profesorowi Chrzanowskiemu również mamy do zawdzięczenia dar 100 kor. i przyrzeczenie wygłoszenia odczytu na cele naszego T-wa. Zgodnie ze statutem P. Prof. Chrzanowski został członkiem założycielem naszego Towarzystwa.

W roku sprawozdawczym Towarzystwo nasze weszło w nową fazę rozwoju.

Przedewszystkiem przez zmianę regulaminu i rozdzielenie kapitału obrotowego na kilka funduszków unormował się sposób wydawania pożyczek i stał się bardziej celowo przeprowadzanym. Uniknęło się przez to wydawania tylu pieniędzy naraz, ile tylko było w kasie. Rozdział funduszu zaprowadziliśmy następujący: od czystego dochodu przeznaczano się 25% na funduszek pożyczek długoterminowych, 20% na funduszek stypendyalny, 50% na funduszek pożyczek krótkoterminowych i 5% na kapitał bieżący, t. j. na wydatki administracyjne i inne bieżące, jakie się mogły zdarzyć. Dalszy ciąg sprawozdania przekona o skuteczności takiego podziału.

Dochody staraliśmy się pomnażać wszelkimi sposobami. Zwracaliśmy się do różnych osób i instytucji z prośbą o ofiary i w wielu wypadkach otrzymaliśmy pożądany skutek. Z przedsiębiorstw — kontynuowaliśmy sprzedaż artystycznych kart pocztowych i wogóle uczyniliśmy z tego naszą stałą agendę. W dalszym ciągu zajmowaliśmy się sprzedażą marek T-wa. Urządzenie herbatki w czerwcu 1912 r. przyniosło wprawdzie niewielki deficyt, ale miało przeważnie na widoku ogólniejszy cel, a mianowicie zapoznanie i zbliżenie się członków T-wa między sobą. W sprawie rozsprzedaży książek zwróciliśmy się do osób starszych z prośbą o pomoc w tej mierze, lecz dotychczas odpowiedzi nie otrzymaliśmy.

Na tem miejscu niech nam wolno będzie złożyć serdeczne podziękowanie wszystkim tym, którzy zasilali nas darami, lub też w jakikolwiek bądź sposób Towarzystwo nasze wspomagali. W szczególności kolegom: Drowi Jaworskiemu Kazimierzowi, Kałuszy Boguchwałowi Józefowi, Drowi Mazurkowi Alojzemu, Niedzieli Stanisławowi i Rucińskiemu Janowi. Dzięki ich pracy Towarzystwo mogło wejść na drogę skutecznego rozwoju; a choć wszyscy już prawie z życia akademickiego wyszli, ufamy jednak, że kontakt z nami i nadal zachowają.

Pamiętając, że Towarzystwo nasze nie tylko powinno samo wspomagać swych członków, lecz i starać się o ułatwienie im nabywania towarów po cenach niższych, co przy obecnej drożyznie jest bardziej niż koniecznem, postanowiliśmy zwrócić się do całego szeregu sklepów z prośbą o zniżki. Zdołaliśmy w kilku

sklepach je uzyskać. Pozostaje na przyszłość zwrócić się planowo do różnych sklepów i zakładów, aby członkowie nasi mogli wszelkie artykuły życia mieć po cenach niższych. Wogóle Towarzystwo nasze ma na celu starać się jaknajbardziej na wszystkich polach ulżyć ciężkim warunkom życia, w jakich się, niestety wielu z kolegów znajduje, pomimo twierdzeń niektórych osób, że dawniej nie było takich Towarzystw, a jednak jakoś się żyło i wychodziło na ludzi.

Szczegółowy stan kasy znajduje się na właściwym miejscu, tu tylko wskażemy rozwój materialny Towarzystwa w porównaniu z rokiem poprzednim.

	Rok admin. 1911/12	1910,11
Wpisy i wkładki członków	281·91 K	196·67 K
Dary	631·00 „	361·15 „
Zwroty pożyczek	744·94 „	559·55 „
% od kapitału obrotow. i zapas.	50·98 „	22·32 „
Czysty dochód z przedsiębiorstw	339·22 „	186·67 „
Ogólny czysty dochód	1170·25 „	726·75 „
Wydano na pożyczki krótkoterminowe	1300 00 „	505 00 „
„ „ „ długoterminowe	493 00 „	376 00 „
„ „ stypendya zwrotne	270 00 „	190 00 „

Dnia 23 czerwca odbyło się nadzwyczajne Walne Zgromadzenie celem poczynienia zmian w statucie i omówienia kwestyi zrzeszenia Towarzystw Samopomocy Młodzieży z Królestwa. Wychodząc z założenia, że obecna nazwa Towarzystwa nie odpowiada jego charakterowi, a przytem jest za długa, zaproponowaliśmy zmianę jej na następującą: „Bratnia Pomoc Młodzieży Lubelskiej w Krakowie im. H. Łopacińskiego“. Nazwę tę uważamy za odpowiednią, gdyż w dawnej nazwie: Two Wzaj. Pom. mieściło się niejako pojęcie finansowości, gdy tymczasem celem naszym jest jedynie „bratnia“ pomoc, jedynie humanitarne pomaganie kolegom.

Pozatem uważając, że im więcej ludzi w zarządzie, tem więcej rąk do roboty, gdyż przeważnie zarząd sam tylko pracuje, chcąc przytem ulżyć w robocie sekretarzowi i skarbnikowi

zaprojektowaliśmy zmianę § 27 statutu, a mianowicie, aby przez dopełnienie wprowadzić 2 nowych członków Zarządu: zastępcę sekretarza i zastępcę skarbnika. Obecnie oczekujemy na odpowiedź c. k. Namiestnictwa co do tych zmian.

Na tymże Walnem Zgromadzeniu, uznając za potrzebne istnienie centrali Towarzystw Samopomocy, zdecydowaliśmy się przystąpić do organizującego się „zrzeszenia Towarzystw Samopomocy z Królestwa“; przyczem polecono naszym przedstawicielom na zebraniach organizacyjnych zastrzedz się co do autonomii naszego Towarzystwa.

Staraliśmy się o utworzenie funduszu kuracyjnego i wysłanie za te pieniądze jednego z kolegów na kurację, ale usiłowania te rozbiły się o przeszkody techniczne, a trochę pieniędzy, zebranych na ten cel, przelaliśmy do ogólnych funduszy Towarzystwa.

W łonie T-wa powstał projekt wydania książki, poświęconej pamięci prof. Hier. Łopacińskiego. W tym celu zwróciliśmy się do różnych osób, czy to znanych na polu naukowem, czy też tych, którzy mieli styczność z naszym profesorem, z prośbą o nadsyłanie nam prac, materyałów, lub też osobistych wspomnień o ś. p. profesorze. Odezwa nasza wydała skutek, — posiadamy już kilka rękopisów, a kilka mamy przyobiecanych i w krótkim czasie można będzie przystąpić do wydawnictwa.

Stosunki zewnętrzne naszego T-wa staraliśmy się podtrzymywać. Na jubileusz Uniwersytetu lwowskiego wystaliśmy depeszę; należymy do Bratniej Pomocy w Zakopanem; a 46-81 K jako 4% od czystego dochodu przekazaliśmy kasie T-wa Wzajemnej Pomocy U. U. J. na budowę drugiego domu akademickiego.

Zastanawialiśmy się nad urządzeniem w Lublinie filii Towarzystwa, ewentualnie chcieliśmy uprosić kogoś do reprezentowania tam nas, ale napotkaliśmy na poważne lokalne trudności; rzecz ta jest więc w zawieszeniu.

W ostatnich czasach T-wo Wzaj. Pom. U. U. J. zezwoliło nam odbywać w pewnych godzinach dyżury w lokalu swego zarządu. Mamy więc nareszcie zaczątek własnego lokalu.

Tyleśmy zdołali przez rok zrobić. Następcom przekazujemy dokończenie rozpoczętych spraw i dbałość o rozwój Towarzystwa.

Zarząd.



KRONIKA ŻAŁOBNA.

Dnia 1 marca 1912 r. zmarł członek naszego Towarzystwa,
słuchacz medycyny ś. p. Tytus Godziszewski.

Cześć Jego pamięci.

PRZYCHÓD.

za czas od 1-go maja 1910 r. do 9-go listopada 1912 r.

Sprawozdanie kasowe

ROZCHÓD.

PRZYCHÓD.				ROZCHÓD.			
Wyszczególnienie		K	h	Wyszczególnienie		K	h
1	Dary	2148	85	1	Kapitał zapasowy		204
2	Wpisy i wkładki członków	704	08	2	Kapitał obrotowy : w gotówce	51	94
3	Z przedsiębiorstw	2441	36		Pożyczki członków	3981	04
4	Z procentów	116	23		Pożyczki umorzone	132	—
				3	Wydatki T-wa		4164
				4	W wydawnictwie „Krol Jagello”		905
				5	Kapitał kuracyjny		115
							20
		5410	52			5410	52

Zarząd Towarzystwa

wybrany na Waln. Zgromadzeniu dnia 19 listopada 1911 r.

Tołwiński Zygmunt
prezes.

Kocowska Halina
wiceprezes.

Brodowski Mieczysław
sekretarz.

Pajdowski Wiktor
skarbnik.

Bąbiński Stefan

Krzewski Stanisław

Moroz Stefan.

Komisyja rewizyjna:

Kalusza Boguchwał *)
prezes.

Świątek Konstanty

Szewczykowski Jan.

*) Na nadzwyczajnem Walnem Zgromadzeniu dnia 23 czerwca 1912 r. na miejsce ustępującego kol. Kaluszy został wybrany kol. Wysiński Kazimierz.

Poczet członków Towarzystwa.

Członek honorowy i założyciel:

JM. Rektor Dr. Ksawery Fierich.

Członkowie założyciele:

JWP. Profesor Ignacy Chrzanowski

JWP. Władysław Polkowski

JWP. Maurycy hr. Zamoyski.

Członkowie wspierający

JWP. Zofia Kiełczewska

JWP. Adam Lipczyński

JWP. Grzegorz Lipczyński.

Członkowie zwyczajni:

Anasiewicz Jan
Bartolewski Stefan
Bąbiński Stefan
Borkiewicz Tadeusz
Brodowski Mieczysław
Brzeziński Kazimierz
Chamiec Antoni
Du Château Juliusz Marya
Cheliński Stanisław
Cybulski Stefan
Dąbrowska Janina
Dietl Kazimierz
Dobrucka Zofia
Dziewicki Tadeusz
† Godziszewski Tytus
Grabowska Kalusza Marya
Grafczyński Kazimierz
Gruchalski Aleksander

Jabłoński Mieczysław
Jankowski Wincenty
Dr. Jaworski Kazimierz
Kalusza Boguchwał
Kinel Stefan
Kiwerski Władysław
Kocowska Halina
Kopczyński Stefan
Kozłowski Stefan
Kozłowski Zygmunt
Kowalski Edmund
Krzewski Stanisław
Krzyczkowska Marya
Kucharski Zygmunt
Liedtke Czesław
Liljenfeld Karol
Lipczyńska Helena
Marcinkowski Bolesław

Marczyński Romuald
Maszadro Ksawery
Dr. Mazurek Alojzy
Miłaszewski Władysław
Moroz Stefan
Mostowska Irena
Nakonieczny Bolesław
Naramowski Mieczysław
Nowakowski Sylweryusz
Pajdowski Mikołaj
Pajdowski Wiktor
Pieńczykowski Józef
Puternicka Józefa

Rotkel Karol
Sierakowski Stanisław
Śmieciuszewski Jan
Swaczyna Jan
Świątek Konstanty
Szewczykowski Jan
Tołwiński Zygmunt
Tymiński Władysław
Wojdalińska Anna
Wyszyński Kazimierz
Zamecki Juliusz Stanisław
Zempliński Maryan
Xiężopolska Marya.



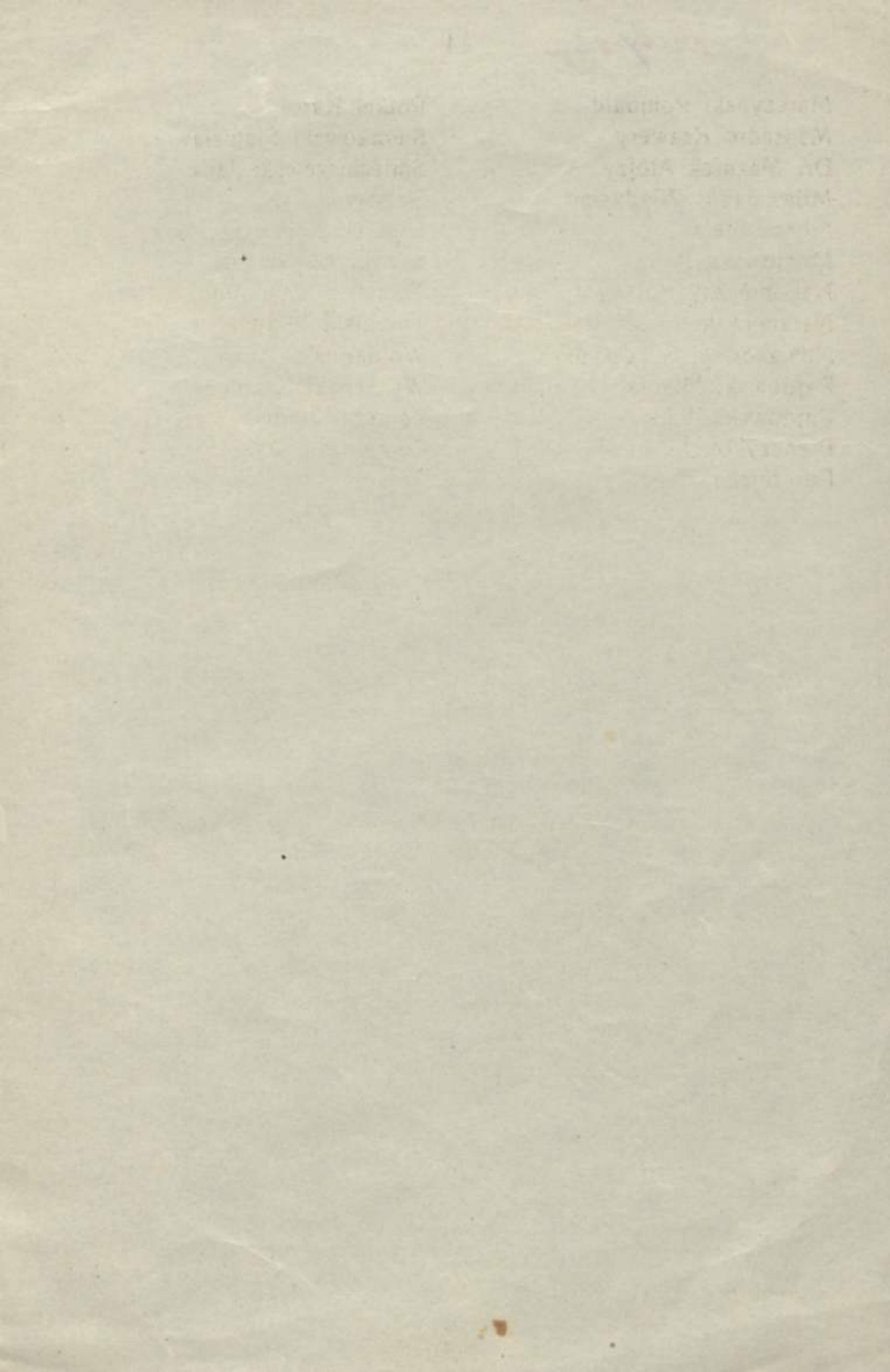

1174162/367

15

ros. 7613/1911-12

Mazurek Alojzy
 Mielniczy Władysław
 Mołoz Stefan
 Murawski Bronisław
 Nagajewski Bolesław
 Narasowski Mieczysław
 Nowakowski Szymon
 Pajdowski Mikołaj
 Pajdowski Wiktor
 Pieńczykowski Józef
 Pułniska Józefa

Serakowski Stanisław
 Smieciuszewski Jan
 Swaczyna Jan
 Świątek Konstanty
 Świątkowski Jan
 Tatarski Józef
 Tymczak Władysław
 Wajdymała Anna
 Wyszęński Kazimierz
 Zamcki Juliusz Stanisław
 Zemplinski Maryja
 Zielińska Maryja

W KRAKOWIE W DZIE SI...
 WYDAWCA: ...
 DROGA ...